

Azienda ULSS n. 2 Marca trevigiana

Sede Legale via Sant' Ambrogio di Fiera n. 37 - 31100 Treviso



DELIBERAZIONE DEL DIRETTORE GENERALE

n. 538 del 15/03/2024

Il Direttore generale dell'Azienda ULSS n. 2 Marca trevigiana dott. Francesco Benazzi, nominato con D.P.G.R. n. 8 del 26 febbraio 2024, coadiuvato da:

Direttore amministrativo	- Mangione Patrizia
Direttore sanitario	- Formentini Stefano
Direttore dei servizi socio-sanitari	- Rigoli Roberto

ha adottato la presente deliberazione:

OGGETTO

NEXT GENERATION EU LAVORI DI ADEGUAMENTO STRUTTURALE ED ARCHITETTONICO PER IL RINNOVO STRUMENTALE DIAGNOSI PER LE IMMAGINI PRESSO RADIOLOGICO CASTELFRANCO VENETO SEDE PIEVE DEL GRAPPA. APPROVAZIONE CONTRATTI APPLICATIVI E AUTORIZZAZIONE ALLA STIPULA CUP I59J22000960006 E CIG B052786BD7.

OGGETTO

NEXT GENERATION EU LAVORI DI ADEGUAMENTO STRUTTURALE ED ARCHITETTONICO PER IL RINNOVO STRUMENTALE DIAGNOSI PER LE IMMAGINI PRESSO RADIOLOGICO CASTELFRANCO VENETO SEDE PIEVE DEL GRAPPA. APPROVAZIONE CONTRATTI APPLICATIVI E AUTORIZZAZIONE ALLA STIPULA CUP I59J22000960006 E CIG B052786BD7.

L'Ing. Sebastiano Barison, delegato alle funzioni di gestione dell'U.O.C. Servizi Tecnici e Patrimoniali, responsabile del procedimento, verificata la compatibilità con le norme nazionali, regionali e regolamenti vigenti in materia, rappresenta quanto segue:

Premesso che:

- nell'anno 2021 l'Unione Europea ha predisposto un piano straordinario per la Ripresa dell'Europa Next Generation EU (NGEU), l'Italia ha quindi predisposto il Piano Nazionale di Ripresa e Resilienza (PNRR) che ha riguardato anche il servizio sanitario regionale con introduzione di strutture telemedicina per l'assistenza territoriale con la realizzazione di Case e Ospedali di Comunità per il rafforzamento dell'assistenza intermedia e di nuove strutture;
- con deliberazione della Giunta Regionale n. 368 dell'8 aprile 2022 sono stati approvati gli interventi per la realizzazione del piano regionale di attuazione del PNRR Missione 6, Componenti investimento 1 e 2 e sono stati assegnati ai soggetti attuatori gli importi necessari alla realizzazione degli interventi compresi nei vari allegati alla deliberazione – allegati da A) ad E) – indicando nelle colonne “Finanziamento PNRR” e “Finanziamento FSR/altro” le quote assegnate;
- in particolare, nell'allegato D è prevista l'acquisizione da parte dell'Azienda ULSS n. 2 Marca trevigiana di n. 6 radiologico tra i quali uno è stato destinato al presidio di Castelfranco Veneto sede Pieve del Grappa finanziate con fondi PNNR;
- vi è quindi la necessità di lavori complementari per l'adeguamento strutturale ed architettonico per il rinnovo strumentale alle diagnosi per immagini presso radiologico a Castelfranco Veneto presso sede Pieve del Grappa;
- con successivi provvedimenti è stato aggiornato il Piano regionale in attuazione del PNRR-Missione 6 componenti 1 e 2 da ultimo con deliberazione della Giunta Regionale n. 716 del 22 giugno 2023;
- il piano Regionale di attuazione del PNRR per quanto riguarda la missione 6 Intervento PNNR M6.C2.1.1.2 Grandi apparecchiature ha individuato, tra gli altri, il seguente intervento necessario:

COD. AZ.LE	INTERVENTO	CUP	CIG
ATT_090	Adeguamento strutturale ed architettonico per il rinnovo strumentale alla diagnosi per immagini presso radiologico Castelfranco Veneto sede di Pieve del Grappa.	I59J22000960006	B052786BD7

Si è ritenuto necessario predisporre il progetto esecutivo per la realizzazione dell'intervento in oggetto costituito dai seguenti elaborati:

STR-01 _Pieve _Elaborato opere strutturali:

EDI-01 _Pieve _Elaborato opere edili;

CME _Pieve;

L'importo dei lavori ammonta a euro € 38.715,57 oltre iva e oneri di legge di cui euro 552.40 di costi per la sicurezza;

L'intervento in oggetto è finanziato con fondi dell'Azienda.

Il RUP ha provveduto a validare il progetto come risulta dal verbale di validazione in data 5 febbraio 2024 conservato agli atti presso l'U.O.C. Servizi Tecnici e patrimoniali;

Visto che:

- l'intervento relativo all'adeguamento strutturale ed architettonico per il rinnovo strumentale alla diagnosi per immagini presso radiologico Castelfranco Veneto sede di Pieve del Grappa, rientra Lotto 1 nell'area territoriale 1.3 della procedura indetta da Azienda Zero con deliberazione n. 513 del 22 luglio 2022 per la conclusione di Accordi Quadro con più operatori volti all'affidamento di lavori (OG1-OG2-OS3-OS4-OS21-OS28-OS30) o l'affidamento congiunto di progettazione e lavori (appalto integrato) (E.08-E.10-S.03-IA.01-IA.02-IA.03) per l'attuazione del piano nazionale di ripresa e resilienza (PNRR) -6 (salute) e del piano degli investimenti complementari (PNC) per le aziende sanitarie e ospedaliere della regione del Veneto e per l'I.R.C.S.S. IOV;
- con deliberazione n. 782 del 29 novembre 2022 Azienda Zero ha individuato come operatore la ditta I.TEC SRL Costruzioni Generali, con sede legale in Villa del Conte, via Marsara, 4 di P. IVA 03893860282;
- il RUP quindi ha trasmesso l'Ordine di Attivazione (OdA n. 45) in data 9 febbraio 2024 all'Aggiudicatario I.TEC SRL Costruzioni Generali, con sede legale in Villa del Conte, via Marsara, 4 di P. IVA 03893860282 per l'adeguamento strutturale ed architettonico per il rinnovo strumentale alla diagnosi per immagini presso radiologico Castelfranco Veneto sede Pieve del Grappa (TV) ATT_090 con la quale sono state richieste le polizze assicurative, le dichiarazioni di assenza di conflitto d'interesse e di verifica degli obblighi speciali collegati alla normativa PNRR (titolarità effettiva, parità di genere, politica antifrode) necessari alla stipula del contratto tramite posta elettronica certificata prot. n. 26222/2024;

Dato atto che:

- in data 19 febbraio 2024 la ditta I.TEC SRL ha inviato lo schema di contratto e Oda n. 45 del 9 febbraio 2024 compilato e sottoscritto in segno di preventiva accettazione;
- quindi, entro il termine stabilito, è pervenuta la risposta da parte dell'Aggiudicatario I.TEC SRL, che ha confermato i termini e le condizioni indicati nell'Oda e nello schema di contratto applicativo allegato alla stessa come parte integrante e sostanziale;
- il Responsabile Unico del Procedimento è l'Arch. Stella Guido individuato per l'intervento con deliberazione n. 304/2023 dipendente dell'UOC Servizi tecnici e Patrimoniali;
- le dichiarazioni sostitutive di atto di notorietà di assenza di conflitto di interesse del RUP e del Dirigente competente alla proposta di avvio della procedura sono state acquisite in occasione di tale provvedimento;
- la spesa a seguito del ribasso offerto dall'appaltatore ammonta a complessivi € 43.385,23 come da quadro economico che segue:

	CORRISPETTIVO	IVA 22 %	TOTALE
Lavori	35.009,26 €	7.702,04 €	42.711,30 €
Oneri sicurezza	552.40 €	121.53 €	673.93 €
TOTALE	35.561.66 €	7.823,57 €	43.385,23 €

- la spesa è contabilizzata nel seguente modo:

Anno	Bus. Unit	Conto	Descrizione del conto	importo euro	ID Piano	Fonte di finanz	n. autorizzaz.	C.O.
2024	SAN	PAAA3610001	Fabbricati strumentali (indisp.)	€43.385,23	TEC_FONDO_2	07- Utili di esercizio	24-U00318	T003

- il presente provvedimento sarà inviato alla Regione Veneto Direzione Edilizia Ospedaliera a Finalità Collettiva al fine di una eventuale rimodulazione delle risorse;
- ai fini per l'attivazione del Contratto Applicativo è stata verificata la capienza economica dell'Accordo Quadro per l'affidamento dei lavori e appalti integrati, per l'attuazione del Piano Nazionale di Ripresa e Resilienza (PNRR) - Missione 6 (Salute) e del Piano per gli Investimenti Complementari (PNC) per le Aziende Sanitarie della Regione del Veneto, approvato con deliberazione n. 782 del 29 novembre 2022, da Azienda Zero e sottoscritto con I.TEC SRL;

Al fine dell'invio dell'Ordine di Attivazione è stato acquisito il seguente codice identificativo gara sul sistema SIMOG: B052786BD7.

Ritenuto pertanto necessario:

- in adesione agli Accordi Quadro di cui alle procedure indette da Azienda Zero, e sopra richiamate, di affidare all'impresa I.TEC SRL Costruzioni Generali, con sede legale in Villa del Conte, via Marsara, 4 di P. IVA 03893860282 per l'adeguamento strutturale ed architettonico per il rinnovo strumentale alla diagnosi per immagini presso radiologico Castelfranco Veneto sede Pieve del Grappa (TV) (ATT_090) Cup I59J22000960006 e CIG B052786BD7;
- di dare atto che gli importi contrattuali dell'intervento da realizzare, in applicazione del ribasso offerto dall'Operatore Economico in sede di aggiudicazione dell'Accordo Quadro stipulato con Azienda Zero, è di Euro 35.009,26 oltre IVA, di Euro 552.40 oneri di sicurezza non soggetti a ribasso;
- di approvare lo schema del contratto applicativo concordato con la ditta aggiudicataria e dalla stessa accettato, relativo alla realizzazione dell'intervento di cui al punto precedente;
- di dare atto che tutti gli elementi essenziali dell'affidamento sono descritti nel contratto applicativo e nell'Ordine di Attivazione;
- di dare atto che si procederà alla stipula del contratto applicativo una volta pervenuta tutta la documentazione necessaria;

VISTE le Leggi Regionali n. 55 e n. 56 del 14 settembre 1994;

VISTO l'art. 3, comma 6, del D.Lgs. n. 502/1992 e successive modificazioni ed integrazioni;

IL DIRETTORE GENERALE

VISTA la suesposta relazione;

CONDIVISE le motivazioni in essa indicate e fatta propria la proposta del succitato Dirigente proponente;

ACQUISITO il parere favorevole del Direttore amministrativo, sanitario e dei servizi socio-sanitari, per le parti di rispettiva competenza;

DELIBERA

1. di approvare, per le motivazioni indicate in premessa e che si intendono qui richiamate, il progetto esecutivo dei lavori di adeguamento strutturale ed architettonico per il rinnovo strumentale alla diagnosi per immagini presso radiologico Castelfranco Veneto sede di Pieve del Grappa per le ragioni espresse in premessa redatto dall'Arch. Guido Stella in servizio presso l'unità operativa dei Servizi Tecnici e Patrimoniali composto dai documenti ed elaborati indicati parte integrante e sostanziale del presente provvedimento;
2. di approvare l'Ordine di Attivazione (Oda n. 45 del 9 febbraio 2024) presentato dall'operatore economico I.TEC SRL Costruzioni Generali, con sede legale in Villa del Conte, via Marsara, 4 di P. IVA 03893860282 aggiudicatario del lotto 1 - area geografica 1.3

individuato da Azienda Zero con deliberazione n. 782 del 29 novembre 2022 in esito alla procedura indetta dalla medesima Azienda con deliberazione n. 513 del 22 luglio 2022 per la conclusione di accordi quadro con più operatori economici volti all'affidamento di lavori (OG1 – OG2 – OS3 – OS4 – OS21 – OS28 – OS30) o all'affidamento congiunto di progettazione e lavori (E.08 – E.10 – S.03 – IA.01 – IA.02 – IA.03) per l'attuazione del Piano Nazionale di Ripresa e Resilienza (PNRR) – Missione 6 Salute e del Piano per gli Investimenti Complementari (PNC) ed allegato al presente provvedimento per farne parte integrante e sostanziale (Allegato 1);

3. di affidare, per le motivazioni espresse in premessa e parte integrante del presente provvedimento alla ditta I.TEC SRL Costruzioni Generali, con sede legale in Villa del Conte, via Marsara, 4 di P. IVA 03893860282, l'intervento per l'adeguamento strutturale ed architettonico per il rinnovo strumentale alla diagnosi per immagini presso radiologico Castelfranco Veneto sede Pieve del Grappa (TV) (ATT_090) Cup I59J22000960006 e CIG B052786BD7;
4. di approvare lo schema di contratto applicativo con la ditta aggiudicataria, relativo all'appalto sopra indicato e allegato al presente provvedimento per costituirne parte integrante e sostanziale (Allegato 2);
5. di dare atto che tutti gli elementi essenziali dell'affidamento sono descritti nel contratto applicativo e nell'Ordine di Attivazione;
6. di dare atto che gli importi contrattuali dell'intervento da realizzare, in applicazione del ribasso offerto dall'Operatore Economico in sede di aggiudicazione dell'Accordo Quadro stipulato con Azienda Zero, è di Euro 35.009,26 oltre IVA, di Euro 552.40 oneri di sicurezza non soggetti a ribasso;
7. di approvare il quadro economico del suddetto intervento per un importo complessivo di € 43.385,23 come da dettaglio in premessa;
8. di dare atto che si procederà alla stipula al contratto applicativo una volta pervenuta tutta la documentazione necessaria;
9. di dare atto che il presente provvedimento diventa esecutivo dalla data di adozione.

Documento firmato digitalmente e conservato secondo la normativa vigente.

Per il parere favorevole di competenza:

Il Direttore amministrativo

Mangione Patrizia

Il Direttore sanitario

Formentini Stefano

Il Direttore dei servizi socio-sanitari

Rigoli Roberto

**Il Direttore generale
Benazzi Francesco**



PROCEDURA DI GARA APERTA TELEMATICA PER LA CONCLUSIONE DI ACCORDI QUADRO CON PIU' OPERATORI ECONOMICI VOLTI ALL'AFFIDAMENTO DI LAVORI (OG1 – OG2 – OS3 – OS4 – OS21 – OS28 – OS30) O ALL' AFFIDAMENTO CONGIUNTO DI PROGETTAZIONE E LAVORI (APPALTO INTEGRATO) (E.08 – E.10 – S.03 – IA.01 – IA.02 – IA.03) PER L'ATTUAZIONE DEL PIANO NAZIONALE DI RIPRESA E RESILIENZA (PNRR) – MISSIONE 6 SALUTE E DEL PIANO PER GLI INVESTIMENTI COMPLEMENTARI (PNC) PER LE AZIENDE SANITARIE E OSPEDALIERE DELLA REGIONE DEL VENETO E PER L'I.R.C.S.S. IOV

CIG B052789BD7: CUP: I59J22000960006

Ordine di Attivazione del Contratto Applicativo n. 45 del 9 febbraio 2024

INTERVENTO: Adeguamento strutturale ed architettonico per rinnovo strumentazione alla diagnosi per immagini presso Radiologico Castelfranco Veneto sede di Pieve del Grappa. TEC_PS_091

Il sottoscritto arch. Guido Stella in qualità di Responsabile Unico del Procedimento (RUP) per l'Azienda ULSS 2 Marca trevigiana (di seguito, "**Beneficiario**") C.F./P.I. 03084880263, con sede in Treviso, via Sant'Ambrogio di Fiera, 37
PEC: protocollo.aulss2@pecveneto.it, e-mail: tecnico.treviso@aulss2.veneto.it

VISTO l'intervento di adeguamento strutturale ed architettonico per rinnovo strumentazione apta alla diagnosi per immagini presso Radiologico Castelfranco Veneto sede di Pieve compreso nelle attività connesse al PNRR Missione 6 Salute –linee di investimento PNRR M6-C1-1.1 ("Case della Comunità"), M6-C1-1.2.2 ("COT"), M6-C1-1.3 ("Ospedali di Comunità", M6-C2-1.1 (interventi necessari per abilitare il rinnovamento delle grandi apparecchiature); M6-C2-1.2 (Verso un Ospedale Sicuro e Sostenibile)

CONSIDERATO che per l'attuazione dell'intervento occorrono le prestazioni di seguito meglio elencate, per le quali si richiede l'attivazione dell'Accordo Quadro sottoscritto tra ITEC SRL, con sede legale in Villa del Conte (PD), via Marsara n. 4. c.a.p..35010, codice fiscale e P: IVA n. 03893860282, e Azienda Zero;

VISTA la documentazione tecnica e progettuale relativa all'intervento, così composta:

- STR-01_Pieve_Elaborato opere strutturali;
- EDI-01_Pieve_Elaborato opere edili
- CME_Pieve

Il Beneficiario, considerato quanto scritto sopra, trasmette il seguente Ordine di Attivazione:

ORDINE DI ATTIVAZIONE	
Documento 45	Data 9 FEBBRAIO 24

BENEFICIARIO			
denominazione	codice fiscale	partita IVA	sede
Azienda ULSS 2Marca trevigiana	03084880263	03084880263	via Sant' Ambrogio di Fiera, 3731100 Treviso
RUP intervento	Provvedimento di nomina		
Arch Guido Stella	DDG 2588 del 30/12/2022		
Tel.	0422-322541		
E-mail	tecnico.treviso@aulss2.veneto.it		
PEC	protocollo.aulss2@pecveneto.it		
BENEFICIARIO			
Nome referente		e-mail/PEC	
Ing. Barison Sebastiano		tecnico.treviso@aulss2.veneto.it	protocollo.aulss2@pecveneto.it
ACCORDO QUADRO			
LOTTO GEOGRAFICO		1	
AREA TERRITORIALE		1.3	
CIG LOTTO GEOGRAFICO		93282435A4	
CIG CONTRATTO APPLICATIVO		B052789BD7	
AREA TERRITORIALE ASSEGNATA			
1.3			
DESCRIZIONE DELL'INTERVENTO E DELLE PRESTAZIONI DA ESEGUIRE			

Intervento di adeguamento strutturale ed architettonico per rinnovo strumentazione alla diagnosi per immagini presso Radiologico Castelfranco Veneto sede di Pieve del Grappa

LAVORAZIONI	CATEGORIE E CLASSIFICHE	IMPORTO	IMPORTO ONERI DELLA SICUREZZA	IMPORTO TOTALE DELLA CATEGORIA	% SU TOTALE	PREVALENTE/SCORPORABILE
CATEGORIE PREVISTE IN ACCORDO QUADRO						
OPERE EDILI	OGI	€ 38.715,57	€ 552,40	€ 39.267,97	100 %	PREVALENTE
					%	SECONDARIA
		€	€	€	%	SECONDARIA
		€	€	€		
ULTERIORI CATEGORIE AI SENSI DELL'ARTICOLO 5 DEL DISCIPLINARE UNICO						
		€	€	€		
		€	€	€		
TOTALE		€	€	€	100%	

INDICARE PREZZARIO DI RIFERIMENTO AI SENSI DELL'ART.26 DL 50/2022
PREZZARIO REGIONALE OPERE PUBBLICHE ANNO 2023 approvato con Delibera di Giunta regionale n. 317 del 29 marzo 2023

IMPORTO		
VALORE DEI LAVORI E SERVIZI OGGETTO DELL'OdA	RIBASSO UNICO PERCENTUALE OFFERTO DALL'OPERATORE	IMPORTO DEL CONTRATTO APPLICATIVO
LAVORI € 38.715,57 OLTRE IVA E ONERI DI LEGGE	11.00 % € 4.258,71	€ 35.009,26 OLTRE IVA E ONERI DI LEGGE COMPRESIVO DEGLI EVENTUALI COSTI DELLA SICUREZZA
COSTI DELLA SICUREZZA DA PSC/DUVRI € 552,40 OLTRE IVA E ONERI DI LEGGE	[NON SOGGETTO A RIBASSO]	
EVENTUALE COSTO MANODOPERA		EVENTUALE INCIDENZA MANODOPERA
€		38 %
TERMINI		
TERMINE PER LA PRESENTAZIONE DELLA DOCUMENTAZIONE PER LA STIPULA DEL CONTRATTO APPLICATIVO	ENTRO E NON OLTRE IL 26-02-2024	
TERMINE PER LA SOTTOSCRIZIONE DEL CONTRATTO APPLICATIVO	ENTRO E NON OLTRE IL 26-03-2024	
CAPITOLATO SPECIALE D'APPALTO		
(Allegato n. 1)		
CONDIZIONI PARTICOLARI		
no		
CONSEGNA DEI LAVORI IN URGENZA (ex articolo 8, co. 1, lett. a) DL n. 76/2020)		
SI	NO X	
TEMPI PER L'ESECUZIONE DEL CONTRATTO		
TEMPO PER L'ESECUZIONE DEI SERVIZI DI PROGETTAZIONE [in caso di appalto integrato o super-integrato]	---	
TEMPO PER L'ESECUZIONE DEI LAVORI	20 giorni n. e c. (dalla consegna dei lavori)	
SOPRALLUOGO PREVENTIVO		
SI <input type="checkbox"/>	NO X	
Modalità: [Attestazione]	Sarà possibile prendere visione dei luoghi di intervento entro il 5 giorni dalla scadenza dell'offerta	
COLLEGIO CONSULTIVO TECNICO (OBBLIGATORIO PER LAVORI DI IMPORTO PARI O SUPERIORE ALLA SOGLIA DI RILEVANZA COMUNITARIA- FACOLTATIVO PER LAVORI DI IMPORTO INFERIORE ALLA SOGLIA)		
SI <input type="checkbox"/>	NO X	

FORO COMPETENTE

Per tutte le questioni relative alla validità, interpretazione ed esecuzione del presente Contratto Applicativo sarà competente in via esclusiva il Tribunale di Treviso, rimanendo esclusa la competenza arbitrale.

Con la ricezione del presente Ordine di Attivazione, che dovrà essere restituito debitamente compilato e sottoscritto entro e non oltre il termine sopra menzionato, codesto Operatore:

1) RENDE LE SEGUENTI DICHIARAZIONI:

N.	DICHIARAZIONE					RISPOSTA	
1	Per i LAVORI						
	<i>[In caso di RT compilare la seguente Tabella e indicare le categorie SOA con le relative percentuali di esecuzione delle categorie dei lavori]</i>						
		DENOMINAZIONE SOGGETTO FACENTE PARTE L'RT	[CATEGORIA SOA E CLASSIFICA PREVISTA DALL'ODA]	[CATEGORIA SOA E CLASSIFICA PREVISTA DALL'ODA]	[CATEGORIA SOA E CLASSIFICA PREVISTA DALL'ODA]	[CATEGORIA SOA E CLASSIFICA PREVISTA DALL'ODA]	
	Mandataria						
	Mandante 1						
	Mandante 2						
	Mandante n.						
			100%	100%	100%	100%	
	Per i SERVIZI						
	<i>[In caso di RT compilare la seguente Tabella e indicare le categorie di Progettazione con le relative percentuali di esecuzione delle categorie di progettazione]</i>						
	DENOMINAZIONE SOGGETTO FACENTE PARTE L'RT	[CATEGORIA PROGETTAZIONE PREVISTA DALL'ODA]	[CATEGORIA PROGETTAZIONE PREVISTA DALL'ODA]	[CATEGORIA PROGETTAZIONE PREVISTA DALL'ODA]	[CATEGORIA PROGETTAZIONE PREVISTA DALL'ODA]		
Mandataria							
Mandante 1							
Mandante 2							
Mandante n.							
		100%	100%	100%	100%		

GRUPPO DI LAVORO			
NOME E COGNOME	SOGGETTO FACENTE PARTE L'RT	RUOLO NEL GRUPPO DI PROGETTAZIONE	QUALIFICAZIONE

Si dichiara di ricorrere al subappalto		SI <input checked="" type="checkbox"/>	NO <input type="checkbox"/>
In caso affermativo			
Elencare per ogni singola categoria di lavorazioni, la relativa parte che si intende subappaltare e le categorie o lavorazioni.		[NEI MODI E LIMITI PREVISTI DALLA NORMATIVA]% Specificare eventualmente le attività da subappaltare: OPERE ASCRIVIBILI ALLA CAT. OG1 OPERE EDILI	
2	In caso affermativo		
	dichiara, ai sensi dell'articolo 105, co. 4, lett. b), del Codice dei Contratti, che subappalterà a soggetti in possesso dei requisiti di cui all'articolo 80 del Codice dei Contratti e qualificati per l'espletamento della prestazione che si intende subappaltare;	SI <input checked="" type="checkbox"/>	NO <input type="checkbox"/>
	dichiara che l'esecuzione delle prestazioni affidate in subappalto non saranno oggetto di ulteriore subappalto ai sensi dell'articolo 105, co. 19, del Codice dei contratti;	SI <input checked="" type="checkbox"/>	NO <input type="checkbox"/>
	dichiara, ai sensi dell'articolo 105, co. 2, del Codice dei Contratti, che subappalterà a soggetti iscritti nell'elenco dei fornitori, prestatori di servizi ed esecutori di lavori di cui al comma 52 dell'articolo 1 della legge 6 novembre 2012, n. 190, ovvero nell'anagrafe antimafia degli esecutori istituita dall'articolo 30 del decreto-legge 17 ottobre 2016, n. 189, convertito, con modificazioni, dalla legge 15 dicembre 2016, n. 229.	SI <input checked="" type="checkbox"/>	NO <input type="checkbox"/>
3	[Se previsto] Proposta del nominativo del Componente del Collegio Consuntivo	Nome _____	
4	di impegnarsi ad assicurare il rispetto di quanto contenuto nel seguente OdA	SI <input checked="" type="checkbox"/>	NO <input type="checkbox"/>
5	di assicurare, nell'esecuzione delle prestazioni, il rispetto delle prescrizioni contenute nell'Accordo Quadro, nel Contratto Applicativo, nel Capitolato Speciale d'Appalto (in seguito "CSA") (Allegato 2), nel Capitolato relativo al Contratto Applicativo che deroga o integra il CSA (Allegato 3).	SI <input checked="" type="checkbox"/>	NO <input type="checkbox"/>

2) SI IMPEGNA A RESTITUIRE, ai fini della conclusione del Contratto Applicativo, la documentazione necessaria alla stipula del suddetto Contratto Applicativo di seguito elencata:

- a) (se del caso) dichiarazione attestante la suddivisione della esecuzione delle attività nell'ambito del RTI;
- b) garanzia definitiva per l'esecuzione del Contratto Applicativo prevista dall'articolo art. 18 punto 17/b del Disciplinare;
- c) polizze assicurative previste dall'articolo 19 dello Accordo Quadro o secondo gli schemi tipo di cui al D.M. 16 settembre 2022 n.193. In alternativa alla polizza CAR una dichiarazione di impegno a consegnare la stessa almeno 10 giorni prima della consegna dei lavori ai sensi dell' art. 103, comma 7 del D.Lgs 50/2016;
- d) dichiarazione attestante la permanenza dei requisiti di moralità e dei requisiti speciali per l'esecuzione del Contratto Applicativo modello dichiarazione per operatore ODA ;
- e) i dati necessari per l'identificazione del titolare effettivo e la dichiarazione di assenza di conflitto di interessi come previsto dalle "Linee Guida per lo svolgimento delle attività di controllo e rendicontazione degli interventi PNRR di competenza delle Amministrazioni centrali e dei Soggetti attuatori", come da modello allegato;
- f) ordine di attivazione del contratto, contratto applicativo e compilato e controfirmato per accettazione
- g) attestazione assolvimento marca da bollo secondo normativa vigente
- h) eventuale altra documentazione utile ai fini della stipula del Contratto Applicativo.

Il mancato rispetto dei termini sopra menzionati, costituisce rifiuto che può comportare, a discrezione dell'Autorità Responsabile, la risoluzione di diritto dell'Accordo Quadro, ai sensi dell'articolo 1456 del codice civile, e l'escussione della garanzia fideiussoria presentata per la stipula dell'Accordo Quadro stesso, di cui all'articolo 14 del Disciplinare.

L'Operatore

ITEC SRL

Il Beneficiario

AZIENDA ULSS 2 MARCA TREVIGINA

IL RESPONSABILE UNICO DEL PROGETTO

Arch. Guido Stella

ALLEGATI:

1. Documentazione tecnica e progettuale relativa all'intervento (STR-01_Pieve_Elaborato opere strutturali; EDI-01_Pieve_Elaborato opere edili CME-Pieve).
2. CSA allegato all' Accordo Quadro (Allegato 1).
3. Schema di Contratto Applicativo.
4. Dichiarazione per operatore ODA..
5. Dichiarazione del titolare effettivo.

CONTRATTO APPLICATIVO

PROCEDURA DI GARA APERTA TELEMATICA PER LA CONCLUSIONE DI ACCORDI QUADRO CON PIU' OPERATORI ECONOMICI VOLTI ALL'AFFIDAMENTO DI LAVORI (OG1 – OG2 – OS3 – OS4 – OS21 – OS28 – OS30) O ALL' AFFIDAMENTO CONGIUNTO DI PROGETTAZIONE E LAVORI (APPALTO INTEGRATO) (E.08 – E.10 – S.03 – IA.01 – IA.02 – IA.03) PER L'ATTUAZIONE DEL PIANO NAZIONALE DI RIPRESA E RESILIENZA (PNRR) – MISSIONE 6 SALUTE E DEL PIANO PER GLI INVESTIMENTI COMPLEMENTARI (PNC) PER LE AZIENDE SANITARIE E OSPEDALIERE DELLA REGIONE DEL VENETO E PER L'I.R.C.S.S. IOV

Lotto Geografico: 1

Area Territoriale: 1.3

INTERVENTO: Adeguamento strutturale ed architettonico per rinnovo strumentazione alla diagnosi per immagini presso Radiologico Castelfranco Veneto sede di Pieve del Grappa .TEC_PS_091

CIG B052789BD7: CUP: I59J22000960006

TRA

Azienda ULSS n. 2 Marca Trevigiana (di seguito anche "**Beneficiario**"), con sede legale in Treviso e domiciliata ai fini del presente atto in Treviso, via Sant'Ambrogio di Fiera n. 37, c.a.p. 31100, C.F. e P. IVA 03084880263, PEC: protocollo.aulss2@pecveneto.it in persona dell'ing. Sebastiano Barison, in qualità di Delegato alle funzioni di gestione dell'U.O.C. Servizi Tecnici e Patrimoniali

E

- l'impresa ITEC SRL, con sede legale in Villa del Conte (PD), via Marsara n. 4. c.a.p.35010 capitale sociale € 100.000,00, iscritta nel Registro delle Imprese di Padova al n. 03893860282 codice fiscale e P:IVA n. 03893860282, assegnataria dell'Area Territoriale denominata "Lotto 1 area territoriale 1.3"

- il raggruppamento di imprese, costituito dall'impresa, con sede legale in, (.....), via, c.a.p., capitale sociale €, i.v., iscritto nel Registro delle Imprese di al n., codice fiscale n., partita IVA n., quale mandataria, dall'impresa, con sede legale in, (.....), via, c.a.p., capitale sociale €, i.v., iscritta nel Registro delle Imprese di al n., codice fiscale n., partita IVA n., quale mandante, e dall'impresa, con sede legale in, (.....), via, c.a.p., capitale sociale €

....., i.v., iscritta nel Registro delle Imprese di al n., codice fiscale n., partita IVA n., quale mandante, assegnatario dell'Area Territoriale denominata ".....";

(in seguito, impresa e/o raggruppamento di imprese verrà indicato come l'“**Appaltatore**”, o, congiuntamente, gli “Appaltatori”)

PREMESSO

- a) con deliberazione n. 782 del 29/11/2022, Azienda Zero ha sottoscritto un Accordo Quadro per l'affidamento dei lavori e appalti integrati per l'attuazione del Piano Nazionale di Ripresa e Resilienza (PNRR) – Missione 6 Salute;
- b) è stata verificata la capienza economica per l'attivazione del presente Contratto Applicativo nell'ambito dell'Accordo Quadro di cui al punto precedente;
- c) in data 9 febbraio 2024 il Responsabile Unico Del Procedimento arch. Guido Stella per conto del Beneficiario, ha inviato un Ordine di Attivazione (OdA) all'Appaltatore, per i lavori di **adeguamento strutturale ed architettonico per rinnovo strumentazione alla diagnosi per immagini presso Radiologico Castelfranco Veneto sede di Pieve del Grappa** .
- d) in data __/__/__ l'Appaltatore ha accettato le condizioni contrattuali proposte da _____;
- e) in data __/__/__ con Deliberazione del Direttore Generale n. __ del _____ l'Azienda ULSS n. 2 Marca trevigiana ha approvato il presente contratto Applicativo;

Tutto ciò premesso, considerato parte integrante e sostanziale del presente Contratto con valore negoziale, le Parti, come sopra costituite, convengono e stipulano quanto segue:

1. PREMESSE E DOCUMENTI CONTRATTUALI

Il presente Contratto Applicativo disciplina gli obblighi derivanti dal rapporto contrattuale dell'Accordo Quadro, così come costituitosi in esito alla procedura di gara svolta per la scelta del contraente.

Le premesse e i Documenti Contrattuali formano parte integrante e sostanziale del presente Contratto, seppur non materialmente allegati e concorrono unitamente a quest'ultimo, a definire la complessiva volontà delle Parti in relazione ad ogni attività connessa all'esecuzione del Contratto.

Si considerano parte integrante e sostanziale del presente Contratto i documenti di cui al successivo art. 3, ancorché non allegati.

2. OGGETTO

Il Beneficiario Azienda ULSS n. 2 Marca trevigiana affida all'Appaltatore, che accetta senza riserva alcuna, l'esecuzione e lavori inerenti all'intervento lavori di adeguamento del Radiologico Castelfranco Veneto sede di Pieve perfetta regola di arte e secondo la miglior tecnica in conformità alla normativa vigente, anche sopravvenuta (se applicabile) rispetto alla

stipula del Contratto. La prestazione dovrà essere svolta secondo le prescrizioni contenute nel presente Atto, nella Oda e nei relativi allegati e segnatamente:

1. C.S.A. di cui all'Accordo Quadro;
2. Oda di offerta da completare;

tutto secondo le modalità e condizioni minime stabilite nel Capitolato Speciale d'Appalto e nelle Condizioni Speciali, oltre che nell'Accordo Quadro e negli atti di gara.

3. DOCUMENTI CONTRATTUALI

Costituiscono parte integrante e sostanziale del presente Contratto Applicativo e concorrono, quindi, unitamente a quest'ultimo, a definire la complessiva volontà delle Parti in relazione ad ogni attività connessa all'esecuzione dei Servizi/Lavori i documenti di cui all'art. 1 dell'Accordo Quadro anche se non materialmente allegati al presente Contratto oltre alla richiesta di offerta e relativi allegati, anche se non materialmente allegati al presente Contratto. Si da atto che l'aggiudicatario ha presentato tutta la documentazione in merito agli impegni assunti in sede di offerta tecnica.

4. CORRISPETTIVI

Il Corrispettivo complessivo presunto dell'Appalto è pari a Euro 35.009,26 di cui Euro 34.456,86 per lavori ed Euro i e Euro 552.40 per oneri per l'attuazione dei piani di sicurezza.

L'importo contrattuale è al netto dell'IVA , e dei contributi integrativi alle Casse professionali autonome . se dovuti, ed è fatta salva la liquidazione finale

Il contratto è stipulato "a misura" ai sensi dell'art. 3 – comma 1 – lett. e) del D.Lgs n° 50/2016, per cui i prezzi unitari di cui all'elenco prezzi integrante il progetto, con applicazione del ribasso offerto dall'appaltatore in sede di gara, costituiscono prezzi contrattuali e costituiscono l'elenco dei prezzi unitari contrattuali.

Il Corrispettivo si intende comprensivo e remunerativo di tutto quanto necessario, anche in via accessoria e complementare, nulla escluso né eccettuato, alla puntuale esecuzione dell'Appalto, a perfetta regola d'arte, in ogni sua componente prestazionale, in ottemperanza alle normative applicabili e alle disposizioni del Contratto e di tutti i Documenti Contrattuali.

5. CONDIZIONI E TERMINI DI PAGAMENTO E FATTURAZIONE

Il Responsabile del Procedimento rilascia, entro 60 giorni dalla maturazione di ciascun SAL, il relativo certificato di pagamento ai fini dell'emissione della fattura da parte dell'Appaltatore. Per quanto concerne invece la rata di saldo, il relativo certificato di pagamento viene rilasciato entro 60 giorni dall'emissione del certificato di collaudo/Certificato di Regolare Esecuzione.

Il pagamento di quanto previsto dal precedente comma avverrà entro 60 giorni dal ricevimento della fattura elettronica dell'Appaltatore sul portale SDI ex art. 21 DPR 633/72 ed art. 184, commi 1 e 2 D.Lgs.267/2000 e s.m.i., nonché ai sensi

del D.Lgs.231/2002 e s.m.i. e secondo quanto disposto dalla circolare del MEF e del Ministero Infrastrutture n.1293 del 23.01.2013.

Ai sensi di quanto disposto dall'art 30 commi 5 e 6 del Codice, l'emissione del certificato di pagamento da parte del RUP è subordinata all'acquisizione, da parte del Beneficiario, del Documento Unico Regolarità Contributiva Online dell'Appaltatore e dei subcontraenti, nonché della dichiarazione sostitutiva di atto di notorietà in ordine alla propria posizione retributiva, rilasciata dal medesimo Appaltatore e subcontraenti e inviata all'indirizzo mail: tecnico.treviso@aulss2.veneto.it;

- a) Fuori dai casi di cui all'art. 105 comma 13 del Codice l'emissione del certificato di pagamento è altresì subordinata all'acquisizione delle fatture quietanzate dei subcontraenti.
- b) A tal riguardo, è fatto obbligo all'Appaltatore di trasmettere, entro 20 giorni dalla data di ciascun pagamento effettuato nei suoi confronti, copia delle fatture quietanzate relative ai pagamenti da essi corrisposti ai subcontraenti, con l'indicazione delle ritenute effettuate.
- c) Qualora il Beneficiario, nei casi ex art. 105 comma 13 del Codice, corrisponda direttamente il pagamento ai subcontraenti, sostituendosi all'Appaltatore, l'emissione del certificato di pagamento è altresì subordinata all'acquisizione, da parte dell'Appaltatore, delle fatture dei subcontraenti accompagnate da proposta motivata di pagamento in riferimento agli importi indicati in fattura dai subcontraenti, con effetto liberatorio per il Beneficiario.

Nel caso di riscontrata irregolarità contributiva dell'Appaltatore o di subcontraenti da cui derivi l'intervento sostitutivo della Stazione Appaltante, a norma di quanto disciplinato dall'art. 30 comma 5 del Codice, il Beneficiario tratterrà dal certificato di pagamento l'importo dovuto agli Enti previdenziali. Nel caso di ritardo nel pagamento delle retribuzioni dovute al personale dell'Appaltatore o dei subcontraenti impiegato nell'esecuzione del Contratto, il Beneficiario applicherà quanto previsto all'art. 30 comma 6 del Codice, trattenendo, dal certificato di pagamento, l'importo dovuto, che sarà corrisposto direttamente al personale impiegato nell'esecuzione del contratto. Il pagamento è altresì subordinato alla dichiarazione di non inadempienza dell'Agenzia delle Entrate, e comunque sottoposto alle condizioni dettate dalla normativa di riferimento in materia e dall'art. 105 del D.lgs. 50/2016 per eventuali subappalti.

6. VERSAMENTI RITENUTE FISCALI E IVA SUBAPPALTATORI

1. L'appaltatore si impegna a produrre, durante la fase di esecuzione del contratto ai fini del pagamento degli stati di avanzamento dei lavori/delle prestazioni relative al servizio/alla fornitura oggetto del contratto la documentazione che certifichi la regolarità dei versamenti delle ritenute fiscali sui redditi da lavoro dipendente e dell'IVA dovuta dal subappaltatore.
2. L'appaltatore si impegna ad inserire nei contratti di subappalto, la clausola che obbliga il subappaltatore a produrre la documentazione di cui al comma 1.

3. Il subappaltatore si impegna a trasmettere all'appaltatore, in riferimento alle prestazioni effettate nell'ambito del rapporto di appalto-subappalto, la documentazione che certifichi la regolarità dei versamenti delle ritenute fiscali sui redditi da lavoro dipendente e dell'IVA dovuta dal subappaltatore stesso.

7. TERMINI PER L'ULTIMAZIONE DEI LAVORI

La durata del presente Contratto Applicativo, fatti salvi imprevisti, è fissata in complessivi 20 giorni naturali e consecutivi, decorrenti dalla data di cui all'ordine di servizio del RUP, come meglio disciplinati nel cronoprogramma allegato alla OdA.

La durata di cui al precedente comma è da intendersi comprensiva della durata per lo sviluppo della progettazione esecutiva, fissata in giorni 20 naturali e consecutivi.

8. PENALI

Il mancato rispetto dei termini dovuto a causa imputabile all'Appaltatore comporterà l'applicazione di una penale pari all'1 per mille del Corrispettivo di cui all'art. 4 per ogni giorno di ritardo.

L'importo totale delle penali non potrà comunque superare il 20% del Corrispettivo di cui all'articolo 4. L'applicazione delle penali di cui al presente articolo non esclude la risarcibilità del maggior danno.

9. PREMIO DI ACCELERAZIONE

Qualora l'ultimazione dei lavori avvenga in anticipo rispetto al termine contrattualmente stabilito al precedente articolo 6, e l'esecuzione dell'appalto sia conforme alle obbligazioni assunte, all'Appaltatore è riconosciuto un premio, per ogni giorno di anticipo sul termine finale, secondo i criteri stabiliti nell'Accordo Quadro, mediante utilizzo e nei limiti delle somme per imprevisti indicate nel quadro economico dell'intervento, pari all' 1(uno) per mille del Corrispettivo di cui all' art. 4 per ogni giorno di anticipo.

In ogni caso, il premio di accelerazione: (I) non è riconosciuto rispetto ad eventuali scadenze intermedie o ultimazioni parziali; (II) può essere riconosciuto solo successivamente all'approvazione da parte del Beneficiario del certificato di collaudo o di verifica di conformità.

10. VARIAZIONE DEI LAVORI

Il Beneficiario si riserva la facoltà di introdurre nelle opere oggetto del Contratto Applicativo varianti che a suo insindacabile giudizio ritenga opportune senza che per questo l'Appaltatore possa pretendere compensi all'infuori del pagamento a conguaglio dei lavori eseguiti in più o in meno con l'osservanza delle prescrizioni ed entro i limiti stabiliti dall'articolo 43, co. 8, del d.P.R. n. 207 del 2010. Ove necessario, in caso di variazioni in aumento, all'Appaltatore sarà accordato un termine suppletivo, commisurato al tempo necessario all'esecuzione delle prestazioni oggetto di variante.

Non sono riconosciute prestazioni extracontrattuali di qualsiasi genere, eseguite senza preventivo ordine scritto del DEC, previa approvazione da parte del Beneficiario ove questa sia prescritta dalla legge o dal Regolamento.

All'Appaltatore, non spetta altresì alcun compenso, rimborso, indennità o altro, per varianti, modifiche, adeguamenti o aggiunte che siano richieste in conseguenza di difetti, errori od omissioni in sede di una fase di collaudo ovvero a carenza di coordinamento tra i diversi soggetti responsabili degli atti e del piano di sicurezza.

Non sono considerati varianti ai sensi del precedente comma 2 gli interventi autorizzati ai sensi dell'articolo 106, co. 1, lettera e), del Codice dei Contratti e disposti dal RUP per risolvere aspetti di dettaglio, che siano contenuti entro un importo non superiore al 15% dell'importo del contratto stipulato e purché non essenziali o non sostanziali ai sensi dell'articolo 106, co. 4 del Codice dei Contratti.

Ai sensi dell'articolo 106, co. 1, lett. b), del Codice dei Contratti, il Contratto Applicativo potrà altresì essere modificato per lavori supplementari da parte del contraente originale che si sono resi necessari e non erano inclusi nell'appalto iniziale, qualora il ricorso ad un diverso Appaltatore risulti impraticabile per motivi economici o tecnici quali il rispetto dei requisiti di intercambiabilità o interoperabilità tra apparecchiature, servizi o impianti esistenti forniti nell'ambito dell'appalto iniziale, ovvero qualora ciò comporti per il Beneficiario notevoli disagi o una consistente duplicazione dei costi. Dette varianti possono essere adottate purché l'eventuale aumento di prezzo non ecceda il 50 per cento del valore del contratto iniziale. In caso di più modifiche successive, tale limitazione si applica al valore di ciascuna modifica.

Ai sensi dell'articolo 106, co. 1, lett. c), del Codice dei Contratti, sono ammesse, nell'esclusivo interesse del Beneficiario, le varianti, in aumento o in diminuzione, finalizzate al miglioramento dell'opera e alla sua funzionalità, purché ricorrano tutte le seguenti condizioni:

- sono determinate da circostanze impreviste e imprevedibili, ivi compresa l'applicazione di nuove disposizioni legislative o regolamentari o l'ottemperanza a provvedimenti di autorità o enti preposti alla tutela di interessi rilevanti;
- non è alterata la natura generale del contratto;
- non comportano una modifica dell'importo contrattuale superiore alla percentuale del 50% (cinquanta per cento);
- non modificano l'equilibrio economico del contratto a favore dell'Appaltatore e non estendono notevolmente l'ambito di applicazione del contratto.

La variante è accompagnata da un atto di sottomissione che l'Appaltatore è tenuto a sottoscrivere in segno di accettazione. La variante deve comprendere, ove ritenuto necessario dal coordinatore per la sicurezza in fase di esecuzione, l'adeguamento del piano di sicurezza e di coordinamento, con i relativi costi non assoggettati a ribasso, e con i conseguenti adempimenti, nonché l'adeguamento dei piani operativi. In caso di proposta di varianti in corso d'opera, il R.U.P. può chiedere apposita relazione al Direttore Lavori in corso d'opera.

Come previsto dall'articolo 106, co. 12, del Codice dei Contratti, ove applicabile al ricorrere delle condizioni di cui ai commi 1 e 2 del medesimo articolo, il Beneficiario potrà sempre ordinare l'esecuzione in misura inferiore o superiore rispetto a quanto previsto nel contratto, nel limite di un quinto dell'importo di contratto stesso, agli stessi prezzi patti e

condizioni del contratto originario, senza che l'Appaltatore possa far valere il diritto alla risoluzione del contratto o che nulla spetti all'Appaltatore a titolo di indennizzo ad eccezione del corrispettivo relativo alle nuove prestazioni.

Ai fini della determinazione del quinto, l'importo dell'appalto è formato dalla somma risultante dal contratto originario, aumentato dell'importo degli atti di sottomissione, degli atti aggiuntivi per varianti già intervenute nonché dell'ammontare per importi, diversi da quelli a titolo risarcitorio, eventualmente riconosciuti all'Appaltatore per transazioni e/o accordi bonari. Le eventuali lavorazioni diverse o aggiuntive derivanti dall'offerta tecnica presentata dall'Appaltatore s'intendono non incidenti sugli importi e sulle quote percentuali delle categorie di lavorazioni omogenee ai fini dell'individuazione del quinto d'obbligo di cui al comma precedente. In tal caso l'Appaltatore non può far valere il diritto alla risoluzione del contratto. Se la variante supera tale limite il R.U.P. né da comunicazione all'Appaltatore che, nel termine di 10 giorni dal suo ricevimento, deve dichiarare per iscritto se intende accettare la prosecuzione dei lavori e a quali condizioni; nei 45 giorni successivi dal ricevimento della dichiarazione il Beneficiario deve comunicare all'Appaltatore le proprie determinazioni. Qualora l'Appaltatore non dia nessuna risposta al R.U.P. si intende manifestata la volontà di accettare la variante agli stessi prezzi patti e condizioni del contratto originario. Se il Beneficiario non comunica le proprie determinazioni nel termine fissato, si intendono accettate le condizioni avanzate dall'Appaltatore.

Ai sensi dell'articolo 22, co. 4, del D.M. 7 marzo 2018, n. 49, nel caso in cui il Beneficiario disponga variazioni in diminuzione nel limite del quinto dell'importo del contratto, deve comunicarlo all'Appaltatore tempestivamente e comunque prima del raggiungimento del quarto quinto dell'importo contrattuale; in tal caso nulla spetta all'Appaltatore a titolo di indennizzo.

Il RUP ovvero, previa autorizzazione di quest'ultimo, il D.LL., può disporre modifiche di dettaglio non comportanti aumento o diminuzione dell'importo contrattuale.

Durante il corso dei lavori l'Appaltatore può proporre nei limiti di cui al comma 6, in forma di perizia tecnica corredata anche degli elementi di valutazione economica, variazioni migliorative di sua esclusiva ideazione e che comportino una diminuzione dell'importo originario dei lavori, il direttore dei lavori entro dieci giorni dalla proposta, trasmette la stessa al RUP unitamente al proprio parere. Possono formare oggetto di proposta le modifiche dirette a migliorare gli aspetti funzionali, nonché singoli elementi tecnologici o singole componenti del progetto, che non comportano riduzione delle prestazioni qualitative e quantitative stabilite nel progetto stesso e che mantengono inalterate il tempo di esecuzione dei lavori e le condizioni di sicurezza dei lavoratori. Le varianti migliorative non alterano in maniera sostanziale il progetto né le categorie di lavori. Tali variazioni devono essere approvate dal RUP, che ne può negare l'approvazione senza necessità di motivazione diversa dal rispetto rigoroso delle previsioni poste a base di gara.

Se le varianti comportano la sospensione dei lavori in applicazione di provvedimenti assunti dall'Autorità Giudiziaria sia ordinaria che amministrativa, anche in seguito alla segnalazione dell'Autorità Nazionale Anticorruzione, si applicano le disposizioni in materia di sospensione dei lavori.

Il direttore dei lavori può disporre modifiche di dettaglio non comportanti aumento o diminuzione dell'importo contrattuale, comunicandole preventivamente al R.U.P.

L'Appaltatore è obbligato a comunicare al RUP ogni eventuale modificazione soggettiva del contratto con altro operatore in corso di esecuzione ai sensi dell'articolo 106, co. 2, lettera d), del Codice dei Contratti, quali successioni per causa di morte o a seguito di ristrutturazioni societarie, comprese rilevazioni, fusioni, scissioni, acquisizioni o insolvenze. Sono comprese nelle ristrutturazioni societarie anche le cessioni e gli affitti d'azienda o di ramo d'azienda ed altre eventuali ulteriori e diverse vicende societarie legittime alla luce dell'ordinamento giuridico.

Per la verifica della sussistenza dei suddetti presupposti è fatto obbligo all'Appaltatore di comunicare preventivamente al RUP le suddette modifiche, documentando il possesso dei requisiti di qualificazione dell'operatore economico succeduto. In mancanza di tale comunicazione le modifiche non producono effetto nei confronti del Beneficiario. A seguito della comunicazione ricevuta dall'Appaltatore, il Beneficiario procede entro i 10 giorni successivi alle verifiche in merito al possesso dei requisiti di qualificazione, mancando i quali può opporsi alle modifiche di cui al presente comma. Decorsi i predetti termini senza che sia intervenuta opposizione, le modifiche di cui al presente comma producono i propri effetti nei confronti del Beneficiario, fatto salvo quanto previsto dall'articolo, 88, co. 4-bis e 92, co. 3, del Codice Antimafia.

Ferma restando la responsabilità dei progettisti, il contratto può essere modificato, anche a causa di errori o di omissioni del progetto esecutivo che pregiudicano, in tutto o in parte, la realizzazione dell'opera o la sua utilizzazione, se il valore della modifica è al di sotto di entrambi i seguenti valori:

- le soglie fissate dalla Direttiva 2014/24/UE;
- il 15 % (quindici per cento) del valore iniziale del contratto.

La modifica, tuttavia, non può alterare la natura complessiva del contratto. Al di fuori dei casi suindicati, si procederà con la risoluzione del contratto ed il pagamento dei lavori eseguiti, decurtato degli oneri aggiuntivi derivanti dallo scioglimento del contratto.

Ai sensi dell'articolo 149 del Codice dei Contratti non sono considerate varianti in corso d'opera gli interventi disposti dal Direttore dei Lavori per risolvere aspetti di dettaglio, finalizzati a prevenire e ridurre i pericoli di danneggiamento o deterioramento dei beni tutelati, che non modificano qualitativamente l'opera e che non comportino una variazione in aumento o in diminuzione superiore al venti per cento del valore di ogni singola categoria di lavorazione, nel limite del dieci per cento dell'importo complessivo contrattuale, qualora vi sia la disponibilità finanziaria nel quadro economico fra le somme a disposizione del Beneficiario. Sono ammesse, nel limite del venti per cento in più dell'importo contrattuale, le varianti in corso d'opera rese necessarie, posta la natura e la specificità dei beni sui quali si interviene, per fatti verificatisi in corso d'opera, per rinvenimenti imprevisi o imprevedibili in fase progettuale, per adeguare l'impostazione progettuale qualora ciò sia reso necessario per la salvaguardia del bene e per il perseguimento degli obiettivi dell'intervento, nonché le varianti giustificate dalla evoluzione dei criteri della disciplina del restauro.

11. CESSIONE DEL CREDITO

L'appaltatore non potrà in alcun modo cedere totalmente o parzialmente i corrispettivi di cui al precedente art. 4, senza la preventiva autorizzazione scritta da parte dell'Amministrazione Contraente e comunque nel rispetto di quanto indicato nell'Accordo Quadro.

12. DIVIETO DI CESSIONE DEL CONTRATTO

È fatto espresso divieto all'appaltatore di cedere in tutto o in parte la presente scrittura.

La violazione del suddetto divieto costituisce causa di risoluzione automatica del presente atto di esecuzione e dell'Accordo Quadro.

13. REFERENTE DELL'APPALTATORE e RAPPORTO DI CANTIERE

Le Parti danno atto che:

(i) il Responsabile del Procedimento è:

Arch. Guido Stella

c/o U.O.C. Servizi Tecnici e Patrimoniali - ASOLO

tel. 0422322549 – email tecnico.treviso@aulss2.veneto.it – pec protocollo.aulss2@pecveneto.it

(ii) Il Referente dell'Appaltatore è:

Pedron Dario

c/o I.TEC. SRL Costruzioni Generali – Via Marsara, 4 – 35010 Villa del Conte (PD)

tel. 049/9390166 – fax 049/9394107 – email info@i-tecsrl.it – pec itec@pcert.it

L'appaltatore si obbliga a nominare un Referente di cantiere con la responsabilità di tenere costantemente aggiornato e disponibile un rapporto di cantiere, contenente l'elenco nominativo del personale e dei mezzi che a qualsiasi titolo operano e sono presenti presso il cantiere, al fine di consentire le necessarie verifiche antimafia da espletarsi anche attraverso il ricorso al potere di accesso di cui all'art. 93 del D.Lgs. 6 settembre 2011, n. 159.

2. Il c.d. “rapporto di cantiere” dovrà contenere ogni utile e dettagliata indicazione relativa alle opere da realizzare con l'indicazione della ditta incaricata, delle targhe (o telai) dei mezzi giornalmente presenti in cantiere, dell'impresa e/o di eventuali altre ditte che operano in regime di affidamento, subappalto o assimilabile nella settimana di riferimento, e degli ulteriori veicoli che comunque avranno accesso al cantiere, nel quale si dovranno altresì indicare i nominativi di tutti i dipendenti che saranno impegnati nelle lavorazioni all'interno del cantiere, nonché delle persone autorizzate all'accesso per altro motivo.

3. I mezzi dei fornitori e dei terzi trasportatori per le forniture necessarie ai cantieri le cui targhe non sono preventivamente note, saranno identificati mediante il documento di trasporto ed il Referente di cantiere giustificherà, ove necessario, la ragione delle forniture alle Forze di Polizia.

14. COMUNICAZIONE TENTATIVI DI ESTORSIONE

Fermo restando l'obbligo di denuncia all'Autorità giudiziaria, l'appaltatore si impegna a riferire tempestivamente alla stazione appaltante ogni illecita richiesta di denaro, prestazione o altra utilità ovvero offerta di protezione, che venga avanzata nel corso dell'esecuzione dei lavori/servizi/forniture nei confronti di un proprio rappresentante, agente o dipendente.

2. L'appaltatore si impegna ad inserire nei contratti di subappalto e nei contratti stipulati con ogni altro soggetto che intervenga a qualunque titolo nella realizzazione dell'opera/ nell'esecuzione dei servizi/delle forniture la clausola che obbliga il subappaltatore o il subcontraente ad assumere l'obbligo di cui al comma 1.

15. ELENCO DEGLI AFFIDAMENTI

L'appaltatore si impegna a comunicare alla stazione appaltante, ad inizio lavori, i dati di cui all'art. 85 del D.Lgs. 159/2011 e l'elenco di tutte le imprese, anche con riferimento agli assetti societari, che intende coinvolgere direttamente e indirettamente nella realizzazione dell'opera a titolo di subappaltatori, nonché a titolo di subcontraenti con riguardo alle forniture ed ai servizi di cui all'Allegato 1, lett. a) del *Protocollo di legalità*.

L'appaltatore si impegna altresì a comunicare ogni eventuale variazione al predetto elenco successivamente intervenuta per qualsiasi motivo.

16. CONTRATTI DI SUBAPPALTO E SUBCONTRATTI

Fermo restando l'obbligo di denuncia all'Autorità giudiziaria, il subappaltatore/subcontraente si impegna a riferire tempestivamente alla stazione appaltante ogni illecita richiesta di denaro, prestazione o altra utilità ovvero offerta di protezione, che venga avanzata nel corso dell'esecuzione della prestazione nei confronti di un proprio rappresentante, agente o dipendente.

Le parti si impegnano a rispettare tutte le clausole pattizie di cui al "Protocollo di legalità" sottoscritto dalla Regione del Veneto in data 17 settembre 2019 ai fini della prevenzione dei tentativi d'infiltrazione della criminalità organizzata nel settore dei contratti pubblici di lavori, servizi e forniture e di accettarne incondizionatamente il contenuto e gli effetti.

17. RISOLUZIONE e REVOCA

Il presente contratto è risolto immediatamente e automaticamente, nel caso di omessa comunicazione alla stazione appaltante e alle competenti Autorità dei tentativi di pressione criminale.

In caso di omessa denuncia da parte del subappaltatore, la stazione appaltante dispone la revoca immediata dell'autorizzazione al subcontratto.

18. CLAUSOLA RISOLUTIVA ESPRESSA

1. Il presente contratto è risolto immediatamente e automaticamente, qualora dovessero essere comunicate dalla Prefettura, successivamente alla stipula del contratto, informazioni interdittive di cui all'art. 84 del D.Lgs. 6 settembre 2011, n. 159. In tal caso, sarà applicata a carico dell'impresa, oggetto dell'informativa interdittiva successiva, anche una penale nella misura del 10% del valore del contratto, salvo il maggior danno. Ove possibile, le penali saranno applicate mediante automatica detrazione, da parte della stazione appaltante, del relativo importo dalle somme dovute in relazione alla prima erogazione utile.

2. L'appaltatore si impegna ad inserire nel contratto di subappalto o in altro subcontratto di cui all'Allegato 1, lett. a) del "Protocollo di legalità", una clausola risolutiva espressa che preveda la risoluzione immediata ed automatica del contratto di subappalto, previa revoca dell'autorizzazione al subappalto, ovvero la risoluzione del subcontratto, qualora dovessero essere comunicate dalla Prefettura, successivamente alla stipula del subappalto o del subcontratto, informazioni interdittive di cui all'art. 84 del D.Lgs. 6 settembre 2011, n. 159. L'appaltatore si obbliga altresì ad inserire nel contratto di subappalto o nel subcontratto una clausola che preveda l'applicazione a carico dell'impresa, oggetto dell'informativa interdittiva successiva, anche di una penale nella misura del 10% del valore del subappalto o del subcontratto, salvo il maggior danno, specificando che le somme provenienti dall'applicazione delle penali saranno affidate in custodia all'appaltatore e destinate all'attuazione di misure incrementalmente della sicurezza dell'intervento, secondo le indicazioni che saranno impartite dalla Prefettura.

19. PREVENZIONE INTERFORZE ILLECITE- MISURE ANTICORRUZIONE

Il concorrente dichiara di conoscere e di accettare incondizionatamente senza riserva le seguenti clausole di cui all'art. 3 del Protocollo di legalità, in base alle quali, in caso di aggiudicazione:

- l'affidatario si impegna a dare comunicazione tempestiva alla stazione appaltante e alla Prefettura, di tentativi di concussione che si siano, in qualsiasi modo, manifestati nei confronti dell'imprenditore, degli organi sociali o dei dirigenti d'impresa. Il predetto adempimento ha natura essenziale ai fini dell'esecuzione del contratto e il relativo inadempimento darà luogo alla risoluzione espressa del contratto stesso, ai sensi dell'art. 1456 del c.c., ogni qualvolta nei confronti di pubblici amministratori della stazione appaltante che abbiano esercitato funzioni relative alla stipula ed esecuzione del contratto, sia stata disposta misura cautelare o sia intervenuto rinvio a giudizio per il delitto previsto dall'art. 317 del c.p.;
- la stazione appaltante si avvarrà della clausola risolutiva espressa, di cui all'art. 1456 c.c., ogni qualvolta nei confronti dell'imprenditore o dei componenti la compagine sociale, o dei dirigenti dell'impresa, sia stata disposta misura cautelare o sia intervenuto rinvio a giudizio per taluno dei delitti di cui agli artt. 317 c.p., 318 c.p., 319 c.p., 319-bis c.p., 319-ter c.p., 319-quater c.p., 320 c.p., 322 c.p., 322 bis c.p., 346-bis c.p., 353 c.p. e 353-bis c.p."

20. INFORMAZIONI ANTIMAFIA ATIPICHE

La stazione appaltante si riserva di valutare le cd. Informazioni supplementari atipiche – di cui all'art. 1 septies del decreto legge 6 settembre 1982, n. 629, convertito nella legge 12 ottobre 1982, n. 726, e successive integrazioni – ai fini

del gradimento dell'impresa sub-affidataria, ai soli fini della valutazione circa l'opportunità della prosecuzione di un'attività imprenditoriale soggetta a controllo pubblico.

21. DIVIETO DI SUBAPPALTO

La stazione appaltante non autorizzerà subappalti a favore delle imprese che hanno partecipato alle operazioni di selezione e non risultate aggiudicatarie.

22. TRACCIABILITÀ FLUSSI FINANZIARI

L'affidatario assume tutti gli obblighi di tracciabilità dei flussi finanziari di cui all'articolo 3 della legge 13 agosto 2010, n. 136 e successive modifiche.

Le parti assumono altresì gli obblighi derivanti dall'applicazione dell'art 25 del D.L 24 aprile 2014, n. 66 convertito, con modificazioni, dalla legge 23 giugno 2014, n. 89, in materia di fatturazione elettronica.

La fattura elettronica, conforme al formato di cui all'Allegato A "Formato della fattura elettronica" del D.M. n. 55 del 3 aprile 2013, dovrà essere intestata e indirizzata all' Azienda ULSS n. 2 Marca Trevigiana, Via Sant'Ambrogio di Fiera, n. 37 - Codice Fiscale 03084880263 - P.IVA 03084880263 - Codice univoco di riferimento (UFEFNN). La fattura elettronica deve essere emessa nel rispetto di quanto previsto dal citato art. 25 D.L. 6/2014, e dalle successive disposizioni attuative.

In particolare, il concorrente che risulta affidatario si obbliga a riportare nella fattura elettronica i seguenti codici: CUP CIG A04ECBC4E5: CUP: I59J22000960006 l'omessa indicazione dei predetti codici/(del predetto codice) comporta l'impossibilità per la stazione appaltante di procedere al pagamento della fattura.

L'affidatario si impegna a dare immediata comunicazione alla stazione appaltante ed alla prefettura ufficio territoriale del Governo della provincia di Treviso della notizia dell'inadempimento della propria controparte (subappaltatore/subcontraente) agli obblighi di tracciabilità finanziaria.

23. FORO COMPETENTE

Ogni controversia inerente all'esecuzione ovvero all'interpretazione del presente atto sarà di competenza esclusiva dell'Autorità giudiziaria del Foro di Treviso.

24. ALLEGATI

Fanno parte integrante del presente contratto applicativo il seguente allegato:

- Ordine di Attivazione del Contratto Applicativo n. 45 del 9 febbraio 2024.
- Allegati

Il presente atto, composto da n. facciate, è stato letto ed approvato dai componenti che lo sottoscrivono digitalmente.

PER ACCETTAZIONE: IL LEGALE RAPPRESENTANTE

_____ [il Beneficiario]

Documento informatico firmato digitalmente ai sensi del testo unico D.P.R. 28 dicembre 2000, n. 445, del D.Lgs. 7 marzo 2005, n.82 e norme collegate

_____ [l'Appaltatore]

Documento informatico firmato digitalmente ai sensi del testo unico D.P.R. 28 dicembre 2000, n. 445, del D.Lgs. 7 marzo 2005, n.82 e norme collegate

Il Contraente dichiara di approvare specificatamente, ai sensi e per gli effetti degli artt. 1341 e 1342 del Codice Civile, le clausole contenute nei seguenti articoli:

10. Variazione dei lavori; 11. Cessione del credito; 12. Divieto di cessione del contratto; 17. Risoluzione e revoca;
18. Clausola risolutiva espressa; 19 Prevenzione interforze illecite – misure anticorruzione; 21. Divieto di subappalto;
23. Foro competente.

PER ACCETTAZIONE: IL LEGALE RAPPRESENTANTE

_____ [il Beneficiario]

Documento informatico firmato digitalmente

_____ [l'Appaltatore]

Documento informatico firmato digitalmente

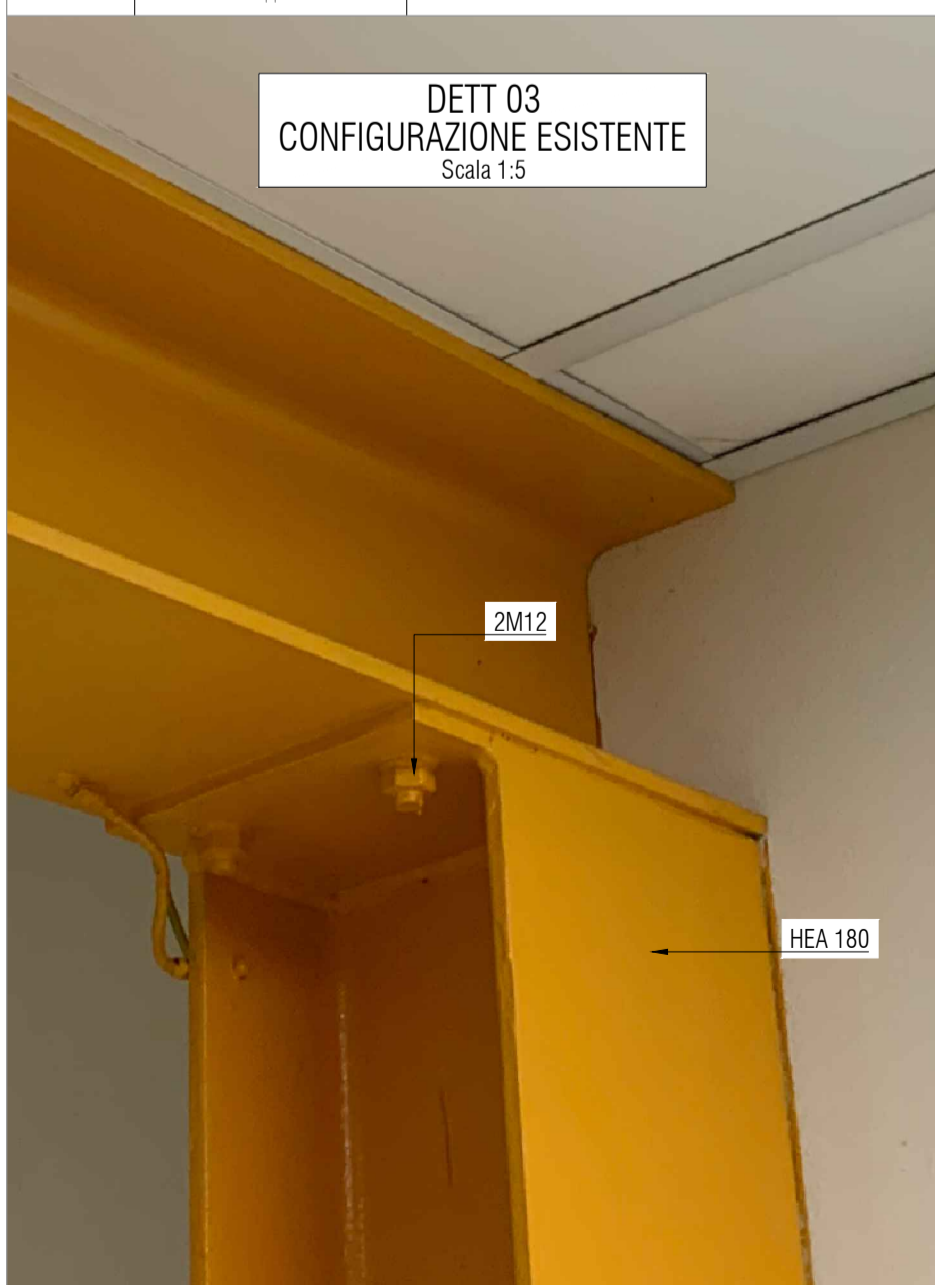
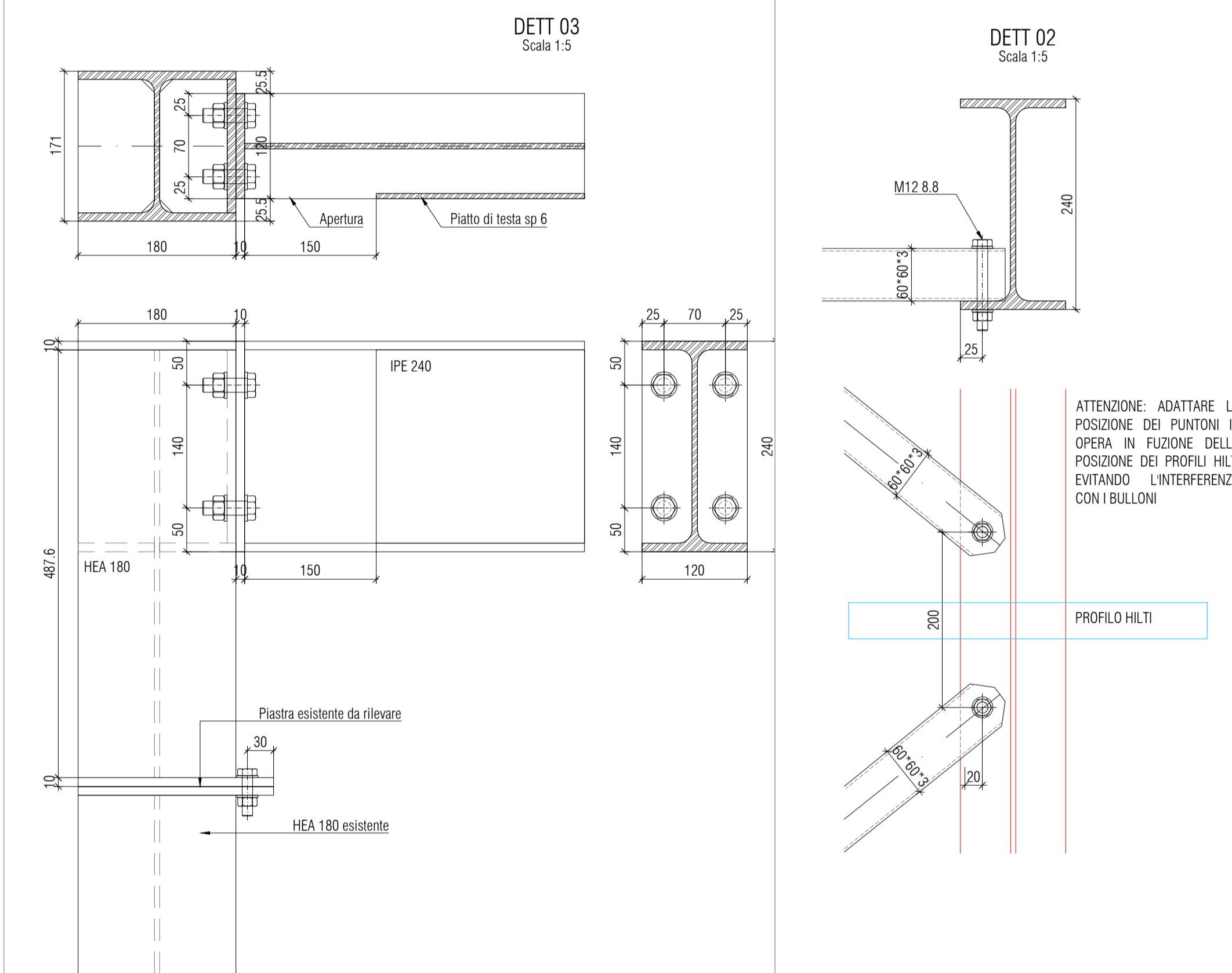
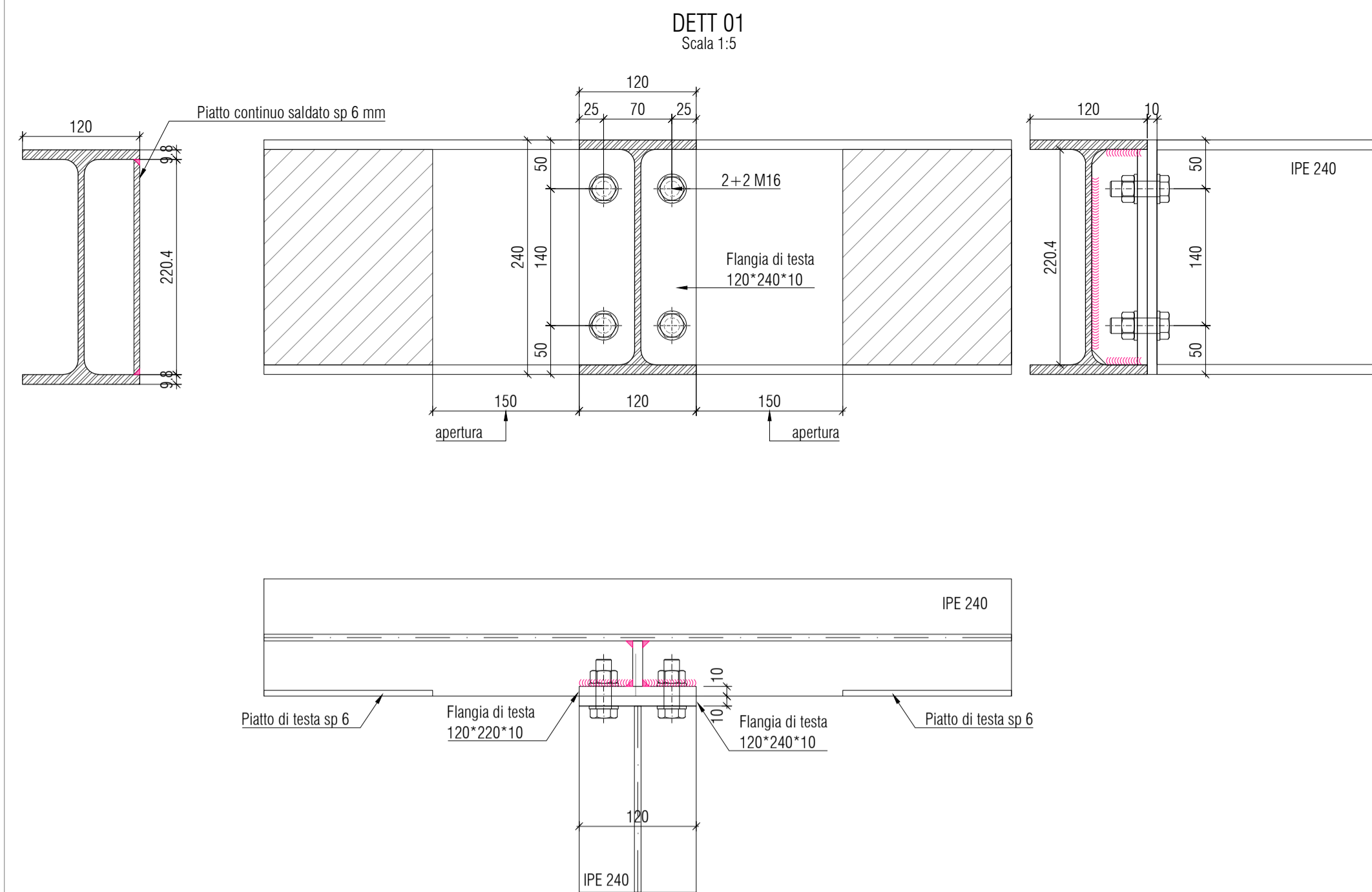
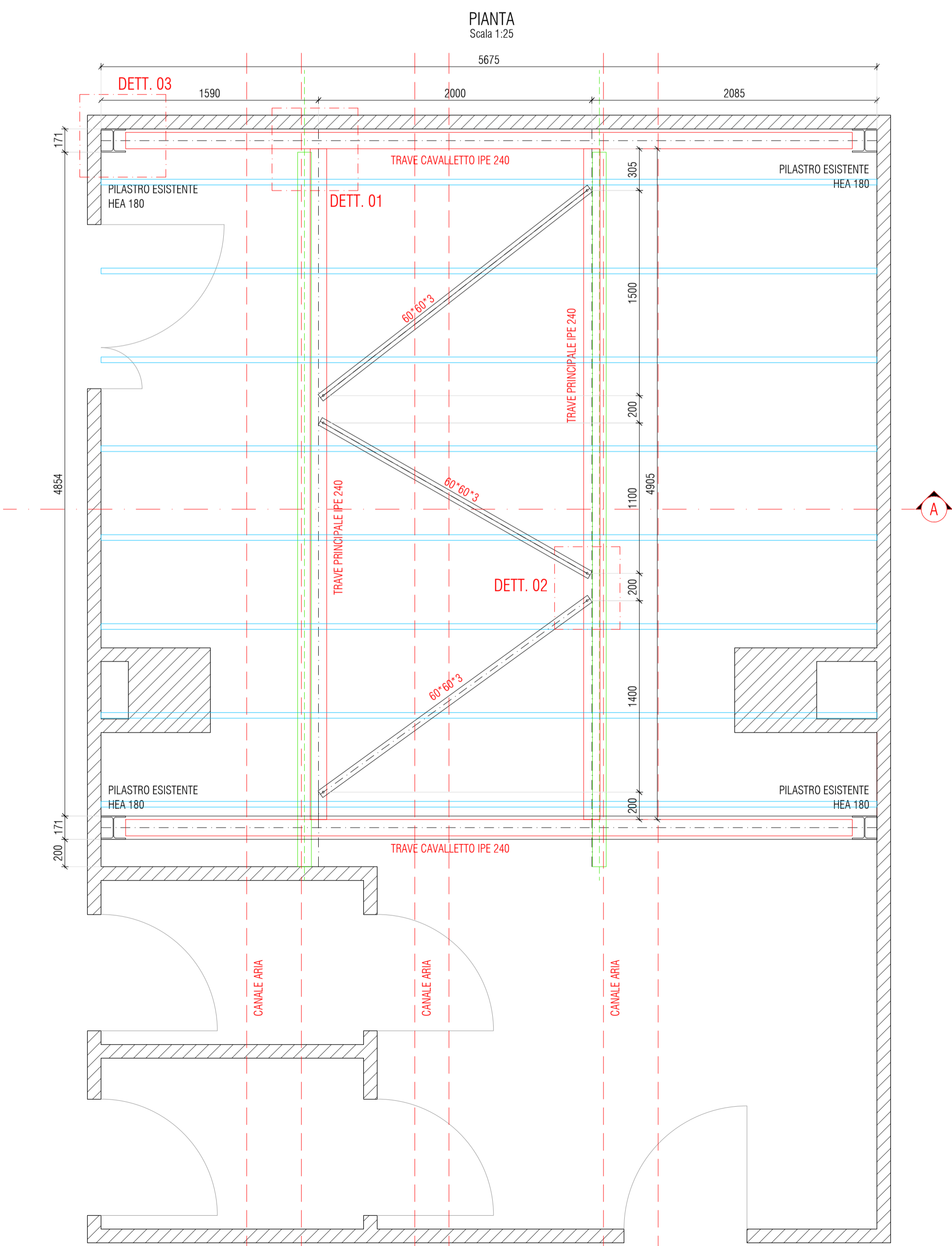
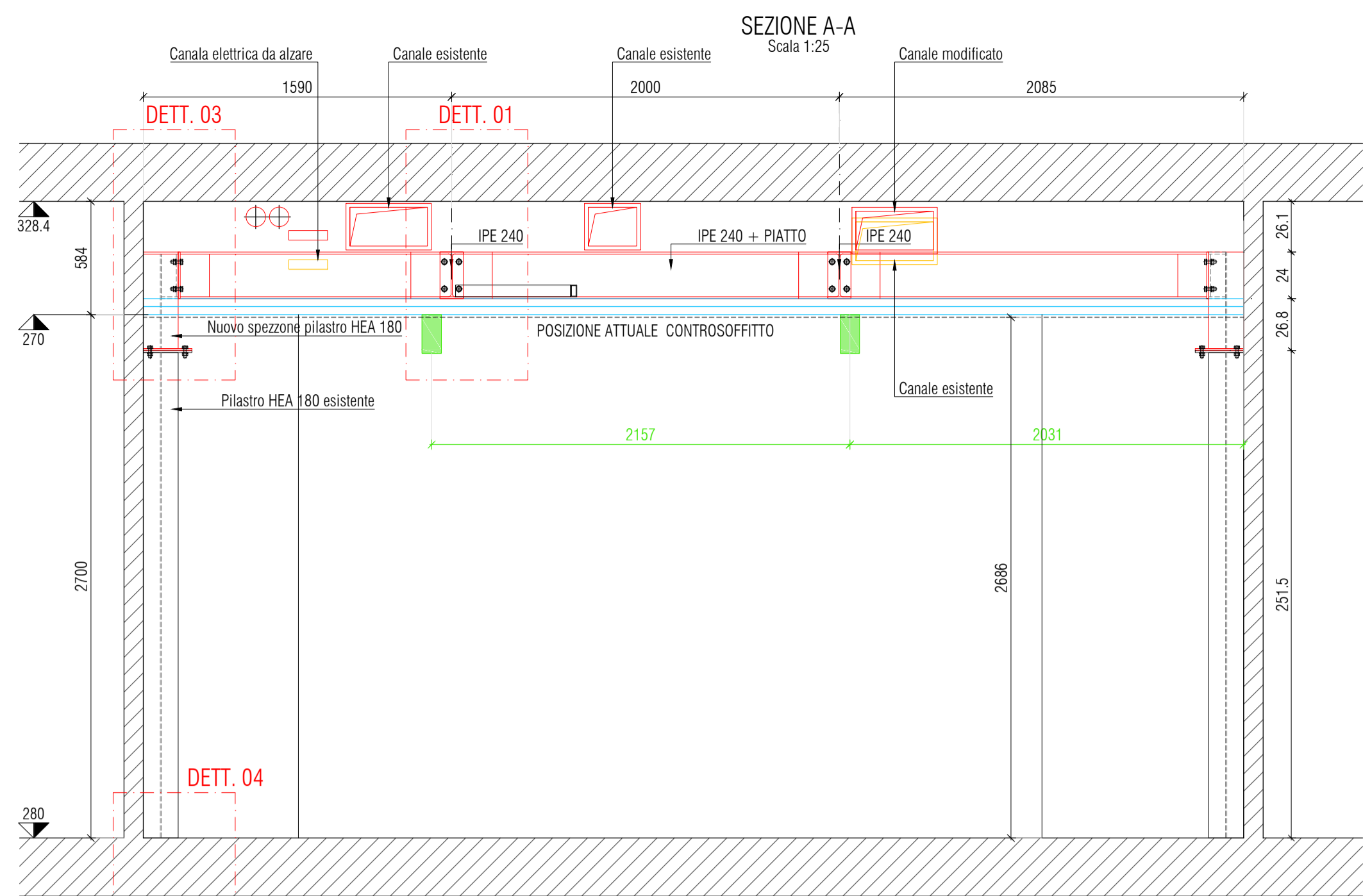

ACCIAIO PER CARPENTERIA - UNI EN 10025-2

POSIZIONE	TIPO	f _{yk} [MPa]	f _{tk} [MPa]	Trattamento protettivo
PROFILI E PIASTRE	S275 J0	275	430	Zincatura a caldo e verniciatura

CLASSE DI ESECUZIONE - UNI EN 1090-2

Classe di conseguenza	CC1	CC2	CC3
Classe di servizio	SC1	SC2	SC1
Categoria di Produzione	PC1	EXC1	EXC2
	PC1	EXC2	EXC3
		EXC2	EXC3
		EXC3	EXC4

SALDATURE

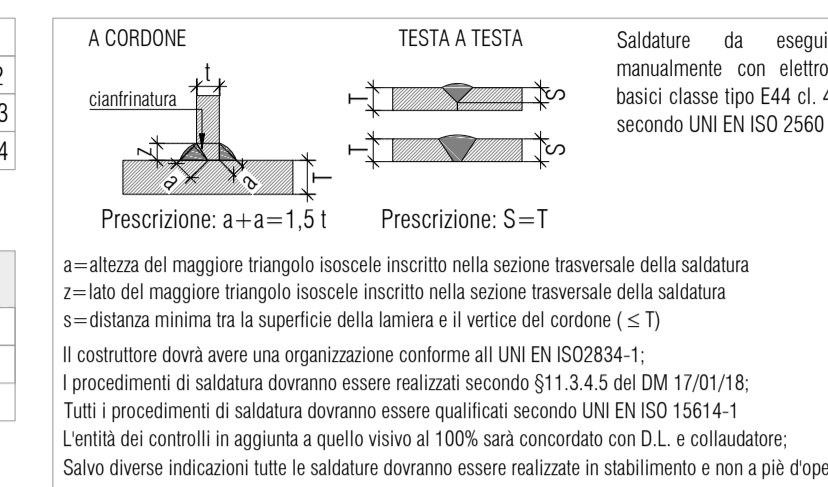

BULLONI E TIRAFONDI - EN ISO 898-1 2009

Classe di resistenza della vite: 8.8 f_{yk}=800 MPa
Classe di resistenza del dado: 8
Obbligo di marcatura CE secondo UNI EN 1090-1
Rif Norme: ISO 887 - EN 14399

Tutti i sopra elencati materiali dovranno essere sottoposti alle prove di qualità e alle procedure di controllo come da §11 del D.M. 17.01.2018

LEGENDA SIMBOLOGICA

- TRAVI PRINCIPALI
- BINARI CARESTREAM
- GUIDE HILTI MQ-41-D

NOTE E PRESCRIZIONI:

- Tutte le misure vanno verificate in cantiere per la realizzazione del costruttivo;
- Per l'effettiva posizione dei binari Carestream e delle guide Hilti fare riferimento al progetto dell'impianto.

INSTALLAZIONE SISTEMA RADIOLOGICO CARESTREAM

Data: Settembre 2023	Scala: 1:25 - 1:10 - 1:5
Modifica: RE01	Autore: NB

Localizzazione
PIEVE DEL GRAPPA - Radiologia 011 Sala Esami

Committente

AZIENDA ULS 2 MARCA TREVIGIANA
Via Sant' Ambrogio di Fiera, 37 31100 (TV)

Progettista

CECCATO & PARTNERS S.R.L.
Ing. Christian Ceccato
Via Loredan, n°1 - 31011 Asolo (TV)
Tel 0423 52 99 10 - Fax 0423 52 09 74
E-mail: christian@ceccatopartners.com

È vietata la riproduzione, la pubblicazione e la diffusione del presente documento senza la preventiva autorizzazione da parte dei progettisti

- Rimozione controsoffitto esistente
- Rimozione impianti meccanici
- Rimozione impianti elettrici
- Trattamento intradosso solaio con pittura EI 90 Promatec
- Realizzazione cassonetti EI 90 in Promatec
- Rimozione parziale pavimento in pvc e sguscia perimetrale in pvc
- Trattamento parete nord con pittura EI 90 Promatec
- Fornitura e posa strutture in acciaio
- Fornitura e posa profili HILTI UNISTRUTT
- Scasso massetto e inserimento tubo corrugato pvc Ø interno 80mm
- Ripristino pavimento in pvc
- Posa battiscopa pvc
- Realizzazione nuovo controsoffitto modulare in fibra minerale
- Tinteggiature

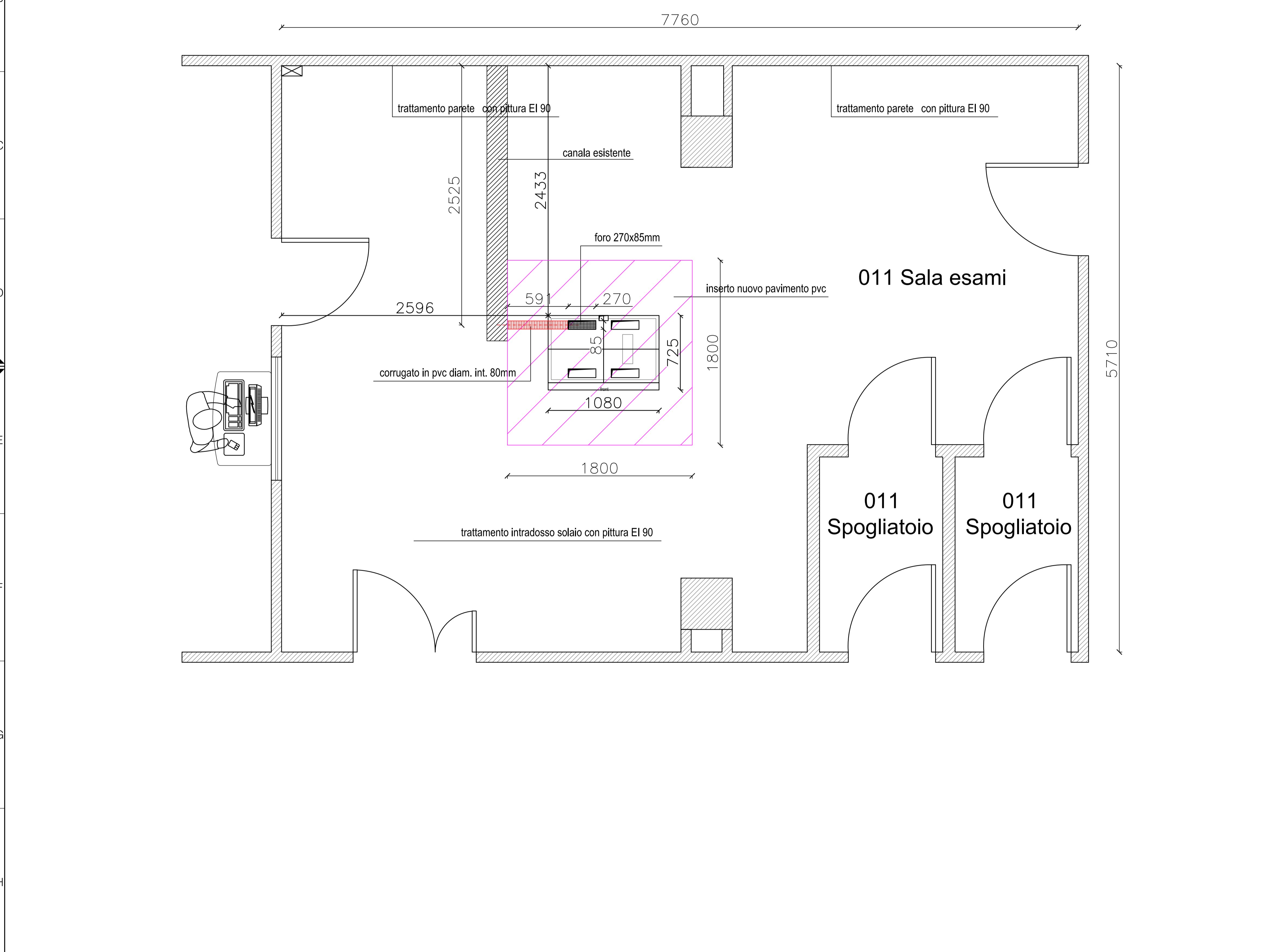

Oggetto:

PIANO NAZIONALE DI RIPRESA E RESILIENZA (PNRR) E PIANO NAZIONALE COMPLEMENTARE (PNC) MISSIONE 6 "Salute" COMPONENTE M6C2 "Innovazione, ricerca e digitalizzazione del servizio sanitario nazionale" INVESTIMENTO M6C2 11.1 "Ammodernamento del parco tecnologico e digitale ospedaliero" SUBINVESTIMENTO M6C2 11.1.2 "Ammodernamento del parco tecnologico e digitale ospedaliero - Grandi apparecchiature" PROGETTO DI MASSIMA

Elaborato:

INSTALLAZ. SISTEMA RAD. CARESTREAM POLIAMBULATORIO PIEVE DEL GRAPPA

Numero elaborato:

EDI-01

Scala:

1:20

Progettazione:

U.O.C. Servizi Tecnici e Patrimoniali
Azienda ULSS 2 Marca Trevigiana
Arch. Guido Stella

Data: *Novembre 2023* Revisione: 00

Il Responsabile del Procedimento:

U.O.C. Servizi Tecnici e Patrimoniali
Azienda ULSS 2 Marca Trevigiana
Arch. Guido Stella

	<p align="center">N.P.2 - Lavori di adeguamento della sala radiologica del Poliambulatorio di Crespano del Grappa</p>	Stazione:	Azienda Zero
		Richiedente:	ULSS 2 Marca Trevigiana
Computo n.:		Data Richiesta:	
in data: 22/01/2024		n°. Telefono:	
Redatto dal		Occupante:	Poliambulatorio di Crespano
		Codice interno:	L1479 Crespano del Grappa

Oggetto: REALIZZAZIONE NUOVA CENTRALE OPERATIVA TERRITORIALE (COT), SEDE DI CRESpano					
A. FORNITURE DI MATERIALI IN EPU / Prezziario Regione Veneto 2023 / Prezziario regione Emilia-Romagna 2023 / Prezziario regione Friuli Venezia Giulia 2023 / Prezziario regione Lombardia 2023					
Voce di Tariffa	Descrizione	Unità di misura	Quantità	IMPORTI	
				Prezzo Unitario	Costo Totale
	Realizzazione di cassonetto per alloggiamento impianti con pannelli in calcio silicato e struttura metallica				
B.06.070.i (Veneto 2023)	PANNELLI TERMOISOLANTI CAM IN IDRATI DI SILICATI DI CALCIO Pannelli in idrati di silicato di calcio, in classe A1 di reazione al fuoco secondo UNI EN 13501-1, rispondente ai CAM PANNELLI TERMOISOLANTI CAM IN IDRATI DI SILICATI DI CALCIO, sp. 20 cm	mq22	8,00	€ 74,52	€ 596,16
B.08.025.00 (Veneto 2023)	PROFILI METALLICI PER SUPPORTO CARTONGESSO Profili metallici in acciaio zincato nervato ad U o a C per supporto cartongesso PROFILI METALLICI PER SUPPORTO CARTONGESSO	mt	20,00	€ 1,12	€ 22,40
	Compartimentazione tagliafuoco di solaio mediante fornitura di pittura ignifuga intumescente REI 90				
B.19.033.00 (Veneto 2023)	PRIMER EPOSSIDICO Primer epossidico consolidante e di aggrappo, per superfici da trattare con vernici intumescenti PRIMER EPOSSIDICO	kg	15,00	€ 31,60	€ 474,00
B.18.019.00 (Veneto 2023)	PITTURA IGNIFUGA INTUMESCENTE di colore bianco e certificata	kg	100,00	€ 26,90	€ 2.690,00
	Compartimentazione tagliafuoco di parete mediante fornitura di pittura ignifuga intumescente REI 90				
B.19.033.00 (Veneto 2023)	PRIMER EPOSSIDICO Primer epossidico consolidante e di aggrappo, per superfici da trattare con vernici intumescenti PRIMER EPOSSIDICO	kg	10,00	€ 31,60	€ 316,00
B.18.019.00 (Veneto 2023)	PITTURA IGNIFUGA INTUMESCENTE di colore bianco e certificata	kg	60,00	€ 26,90	€ 1.614,00
	Predisposizione collegamento elettrico lettino				
B.19.014.00 (Veneto 2023)	MALTA POZZOLANICA FIBRORINFORZATA A BASE DI CALCE IDRAULICA NATURALE Malta pozzolanica fibrorinforzata a base di Calce Idraulica Naturale ad elevata flessibilità e adesione, utilizzata per regolarizzare e consolidare murature e volte in mattoni in abbinamento a reti in fibra di vetro o carbonio e matrici a base acqua. MALTA POZZOLANICA FIBRORINFORZATA A BASE DI CALCE IDRAULICA NATURALE	kg	5,00	€ 1,22	€ 6,10
B.10.031.e (Veneto 2023)	TUBI CORRUGATI PASSACAVI Tubi corrugati in HDPE a doppia parete per passaggio cavi elettrici e telefonici, conformi alla norma CEI EN 61386-24, marchiati CE e con resistenza allo schiacciamento di 450 N. TUBI CORRUGATI PASSACAVI Diametro esterno 90 mm	mt	1,00	€ 2,87	€ 2,87
	Realizzazione di cassonetto in cartongesso di protezione impianti con doppia lastra				
B.06.041.a (Veneto 2023)	LASTRE IN GESSO RIVESTITO A BORDI ASSOTTIGLIATI Da 12.5 mm	mq	4,00	€ 5,02	€ 20,08
B.08.025.00 (Veneto 2023)	PROFILI METALLICI PER SUPPORTO CARTONGESSO Profili metallici in acciaio zincato nervato ad U o a C per supporto cartongesso PROFILI METALLICI PER SUPPORTO CARTONGESSO	mt	4,00	€ 1,12	€ 4,48
	Materiale necessario per la chiusura del vano di ispezione tubazioni nel chiostro				
B.06.041.a (Veneto 2023)	LASTRE IN GESSO RIVESTITO A BORDI ASSOTTIGLIATI Da 12.5 mm	mq	1,50	€ 5,02	€ 7,53
B.08.025.00 (Veneto 2023)	PROFILI METALLICI PER SUPPORTO CARTONGESSO Profili metallici in acciaio zincato nervato ad U o a C per supporto cartongesso PROFILI METALLICI PER SUPPORTO CARTONGESSO	mt	1,50	€ 1,12	€ 1,68
	Fornitura e posa di carpenteria metallica zincata in pressopiegati per irrigidimento e messa in squadra della struttura composta da profili Hilti. Compresa minuteria per il fissaggio.				
E.30.005.a (Veneto 2023)	MANUFATTI IN ACCIAIO PER STRUTTURE METALLICHE SECONDARIE Manufatti per strutture metalliche secondarie (arcarecci, membrature secondarie in genere, irrigidimenti verticali e orizzontali, etc.) in profilati a freddo compresi i pressopiegati e profilati a caldo, forniti e posti in opera in conformità a (se non diversamente richiesto dal Capitolato Speciale d'appalto): - Classificazione EN 1090-1, EN 1090-2 - Tolleranze dimensionali: EN 1090-2 - Esecuzione: EXC1 o EXC2 - Grado di preparazione superficiale: P1 Classificazione EN 8501-3 - Reazione al Fuoco: A1 Classificazione EN 13501 I componenti di carpenteria strutturale devono essere provvisti di Etichetta accompagnatoria CE e di Dichiarazione di Prestazione (DoP) secondo la EN 1090-1, il regolamento Prodotti da Costruzione UE 305/2011 e collegati. Sono compresi: le piastre di attacco; il taglio a misura; le forature; le flange; la bullonatura (con bulloni di qualsiasi classe) o saldatura; etc. E' inoltre compreso quanto altro occorre per dare l'opera finita. Sono esclusi i trattamenti protettivi e le verniciature che verranno computati a parte. con profilati a freddo (compresi pressopiegati).	kg	45,00	€ 8,32	€ 374,40
	Fornitura e posa di collari antincendio fino a diam. 25 mm a protezione dell'impianto gas medicali e degli stacchi idrici.				
M.16.04.02 (Emilia Romagna 2024)	F.P.O. di protezione antincendio di attraversamenti di tubi in acciaio. F.P.O. di protezione antincendio mediante coibentazione esterna di attraversamenti (pareti, solai) di tubi in acciaio (incombustibili) effettuata con nastro in fibra di lana minerale ed additivi, con resistenza ala fuoco REI 180, in strisce di larghezza 100 mm, spessore 14 mm e lunghezza rapportata al diametro esterno del tubo da rivestire, per un solo strato di avvolgimento, applicato sul lato opposto al fuoco.	cad.	15,00	€ 12,21	€ 183,15
				SubTotale cap.A	€ 6.312,85
				Spese generali ed Utile di Impresa:	26,50% € 1.672,91
				Ribasso contrattuale:	11,00% € 878,43
				TOTALE OPERE CAP.A	€ 7.107,32

Oggetto: REALIZZAZIONE NUOVA CENTRALE OPERATIVA TERRITORIALE (COT), SEDE DI CRESpano					
B. OPERE COMPIUTE IN EPU / Prezziario Regione Veneto 2023 / Prezziario regione Emilia-Romagna 2023 / Prezziario regione Friuli Venezia Giulia 2023 / Prezziario regione Lombardia 2023					
Voce di Tariffa	Descrizione	Unità di misura	Quantità	IMPORTI	
				Prezzo Unitario	Costo Totale
	Asportazione del controsoffitto esistente in quadrotti 60x60 cm compreso smaltimento del materiale di risulta				
E.05.018.b (Veneto 2023)	DEMOLIZIONE PARZIALE O TOTALE DI CONTROSOFFITTI Demolizione parziale o totale di controsoffitti di qualsiasi tipo. Nel prezzo si intendono compresi e compensati gli oneri per le necessarie opere provvisorie e di sicurezza, l'abbassamento, lo sgombero, la raccolta differenziata del materiale di risulta, il conferimento con trasporto in discarica autorizzata del materiale di risulta, l'indennità di discarica e quanto altro necessario per dare il lavoro finito a regola d'arte. Pannelli fibra minerale, gesso gessorivestitoPannelli fibra minerale, gesso gessorivestito	mq	46,00	€ 22,34	€ 1.027,64
	Lavorazioni (rasature e pitture) da eseguirsi sulle pareti degli ambienti a seguito della rimozione del controsoffitto e alla differente quota di imposta prevista dal nuovo controsoffitto da realizzarsi				
E.18.022.00 (Veneto 2023)	FORNITURA E POSA IN OPERA DI RASATURA PREMISCELATA Fornitura e posa in opera di rasatura, sia per interni che per esterni, eseguita a mano a qualunque altezza su pareti verticali, orizzontali o inclinate, sia piane che curve, risultanti lisce da cassero, costituito da premiscelato in polvere a base di cemento ed additivi chimici. Nel prezzo si intendono compresi e compensati gli oneri per la formazione degli spigoli sia vivi che smussati, le lesene, i marcapiani, i riquadri per vani di porte e finestre, la formazione ed il disfacimento dei piani di lavoro interni, i sollevamenti, il rispetto di eventuali incassature ed attacchi per impianti tecnici, la pulizia e l'asporto del materiale di risulta a fine lavoro, la raccolta differenziata del materiale di risulta, il conferimento con trasporto in discarica autorizzata del materiale di risulta, l'indennità di discarica e quanto altro necessario per dare il lavoro finito a regola d'arte. FORNITURA E POSA IN OPERA DI RASATURA PREMISCELATA (corretto prezzo unitario da €/mq 5,51 a €/mq 5,81 come da prezziario)	mq	13,20	€ 5,51	€ 72,73
E.28.001.c (Veneto 2023)	FORNITURA E POSA IN OPERA DI IDROPITTURE PER EDIFICI DI CIVILE ABITAZIONE Fornitura e posa in opera di idropittura murale lavabile per interno/esterno. Nel prezzo si intendono compresi e compensati gli oneri per gli eventuali ponteggi fino ad una altezza massima di 4 ml da piano di appoggio, gli oneri per la protezione di arredi impianti fissi o la protezione di pavimenti, la pulitura delle superfici da trattare mediante uso di stracci o scopi netti al fine di togliere i residui asportabili facilmente. E' da ritenersi inoltre compreso e compensato l'onere per la stuccatura saltuaria e parziale di superfici, onde eliminare eventuali piccole scalfitture, compresa la carteggiatura delle parti stuccate. FORNITURA E POSA IN OPERA DI IDROPITTURE PER EDIFICI DI CIVILE ABITAZIONE Acriliche colori di cartelle (Tinteggiatura eseguita in due mani per tutte le pareti del locale)	mq	132,00	€ 10,70	€ 1.412,40

	N.P.2 - Lavori di adeguamento della sala radiologica del Poliambulatorio di Crespano del Grappa	Stazione:	Azienda Zero
		Richiedente:	ULSS 2 Marca Trevigiana
		Data Richiesta:	
		n°. Telefono:	
		Occupante:	C.O.T. sede di Crespano
Computo n.:		Codice interno:	L1479 Crespano del Grappa
in data:	07/02/2024		
Redatto dal sig.:			

	Fornitura e posa di carpenteria metallica pesante per il fissaggio dei profili leggeri atti all'aggancio delle apparecchiature per la diagnostica per immagini					
E.30.001.b (Veneto 2023)	MANUFATTI IN ACCIAIO PER TRAVI E PILASTRI IN PROFILATI SEMPLICI Manufatti in acciaio per travi e pilastri in profilati laminati a caldo della Serie IPE, IPN, HEA, HEB, HEM, UPN, forniti e posti in opera in conformità a (se non diversamente richiesto dal Capitolato Speciale d'appalto): - Classificazione EN 1090-1, EN 1090-2 - Tolleranze dimensionali: EN 1090-2 - Esecuzione: EXC1 o EXC2 - Grado di preparazione superficiale: P1 Classificazione EN 8501-3 - Reazione al Fuoco: A1 Classificazione EN 13501 I componenti di carpenteria strutturale devono essere provvisti di Etichetta accompagnatoria CE e di Dichiarazione di Prestazione (DoP) secondo la EN 1090-1, il regolamento Prodotti da Costruzione UE 305/2011 e collegati. Sono compresi: le piastre di attacco e di irrigidimento; il taglio a misura; le forature; le flange; la bullonatura (con bulloni di qualsiasi classe) o saldatura; etc. E' inoltre compreso quanto altro occorre per dare l'opera finita. Sono esclusi i trattamenti protettivi e le verniciature che verranno computati a parte. in profilati semplici di acciaio S 275 JR in profilati semplici di acciaio S 275 JR	kg	930,00	€	5,20	€ 4.836,00
E.30.004.c (Veneto 2023)	MANUFATTI IN ACCIAIO PER TRAVI E COLONNE IN PROFILATI Manufatti in acciaio per travi e colonne, realizzati in profilati tubolari di qualsiasi sezione, laminati a caldo, forniti e posti in opera in conformità a (se non diversamente richiesto dal Capitolato Speciale d'appalto): - Classificazione EN 1090-1, EN 1090-2 - Tolleranze dimensionali: EN 1090-2 - Esecuzione: EXC1 o EXC2 - Grado di preparazione superficiale: P1 Classificazione EN 8501-3 - Reazione al Fuoco: A1 Classificazione EN 13501 I componenti di carpenteria strutturale devono essere provvisti di Etichetta accompagnatoria CE e di Dichiarazione di Prestazione (DoP) secondo la EN 1090-1, il regolamento Prodotti da Costruzione UE 305/2011 e collegati. Sono compresi: le piastre di base e di attacco; il taglio a misura; le forature; le flange; la bullonatura (con bulloni di qualsiasi classe) o saldatura; etc. E' inoltre compreso quanto altro occorre per dare l'opera finita. Sono esclusi i trattamenti protettivi e le verniciature che verranno computati a parte. tubolari per travature reticolari in acciaio S 235 JR	kg	60,00	€	7,13	€ 427,80
E.30.014.c (Veneto 2023)	SABBIATURA DI CARPENTERIA METALLICA Sabbatura di carpenteria metallica realizzata secondo la specifica SSP-SP/10/63 SABBIATURA DI CARPENTERIA METALLICA grado di pulitura SA 3	kg	990,00	€	0,52	€ 514,80
E.30.017.00 (Veneto 2023)	MANO DI FONDO ANTIRUGGINE Mano di fondo di antiruggine a base di fosfato di zinco in veicolo oleofenico, spessore 30/40 micron. MANO FONDO ANTIRUGGINE	kg	990,00	€	0,53	€ 524,70
E.30.018.00 (Veneto 2023)	MANO INTERMEDIA DI FOSFATO DI ZINCO Mano intermedia di fosfato di zinco in veicolo oleofenico, spessore 30/40 micron. MANO INTERMEDIA DI FOSFATO DI ZINCO.	kg	990,00	€	0,58	€ 574,20
E.30.019.00 (Veneto 2023)	MANO A FINIRE DI SMALTO OLEOFENOLICO Mano a finire di smalto oleofenico di colore a scelta della Direzione Lavori, spessore 30/40 micron. MANO A FINIRE DI SMALTO OLEOFENOLICO.	kg	990,00	€	0,57	€ 564,30
	Fornitura e posa di telaio atto all'aggancio e traslazione di apparecchiature per la diagnostica per immagini					
E.30.005.a (Veneto 2023)	MANUFATTI IN ACCIAIO PER STRUTTURE METALLICHE SECONDARIE Manufatti per strutture metalliche secondarie (arcarecci, membrature secondarie in genere, irrigidimenti verticali e orizzontali, etc.) in profilati a freddo compresi i pressopiegati e profilati a caldo, forniti e posti in opera in conformità a (se non diversamente richiesto dal Capitolato Speciale d'appalto): - Classificazione EN 1090-1, EN 1090-2 - Tolleranze dimensionali: EN 1090-2 - Esecuzione: EXC1 o EXC2 - Grado di preparazione superficiale: P1 Classificazione EN 8501-3 - Reazione al Fuoco: A1 Classificazione EN 13501 I componenti di carpenteria strutturale devono essere provvisti di Etichetta accompagnatoria CE e di Dichiarazione di Prestazione (DoP) secondo la EN 1090-1, il regolamento Prodotti da Costruzione UE 305/2011 e collegati. Sono compresi: le piastre di attacco; il taglio a misura; le forature; le flange; la bullonatura (con bulloni di qualsiasi classe) o saldatura; etc. E' inoltre compreso quanto altro occorre per dare l'opera finita. Sono esclusi i trattamenti protettivi e le verniciature che verranno computati a parte. con profilati a freddo (compresi pressopiegati).	kg	264,00	€	8,32	€ 2.196,48
E.30.023.b (Veneto 2023)	ZINCATURA A CALDO PER IMMERSIONE Zincatura di opere in ferro con trattamento a fuoco mediante immersione in vasche contenenti zinco fuso alla temperatura di circa 500° C previo decappaggio, sciacquaggio, etc. e quanto altro occorre per dare il lavoro finito. ZINCATURA A CALDO PER IMMERSIONE di strutture leggere	kg	264,00	€	1,39	€ 366,96
	Fornitura e posa di controsoffitto a quadrotti dim. 60x60 cm					
E-CAM.03.004.00 (Veneto 2023)	CONTROSOFFITTO IN PANNELLI COMPONIBILI CAM Controsoffitto realizzato con pannelli componibili di dimensione 600x600 mm rispondenti ai CAM, appoggiati su struttura antisgangimento e antisismica, in acciaio zincato preverniciato, composta da profili portanti e profili intermedi a T, fissati alla struttura muraria tramite pendinatura regolabile; inclusi profili intermedi e perimetrali CONTROSOFFITTO IN PANNELLI COMPONIBILI IN LANA DI LEGNO MINERALIZZATA CAM, dimensione 600X600 mm	mq	46,00	€	70,91	€ 3.261,86
	Fornitura e posa di inserto a pavimento in PVC per zona lettino					
NP.ED.01 (E.P.U. gara)	Fornitura e posa in opera di pavimentazione, provvista di marcatura CE (EN14041), che dovrà essere eseguita utilizzando un pavimento in PVC omogeneo presso - calandrato a doppia pressa, Tipo I (ISO 10581) tipo IQ Granit di Tarkett o similare, colori a scelta della D.L. Finitura superficiale nel colore e nell'aspetto a scelta della D.L. che si riserva la facoltà insindacabile di far posare il pavimento parallelo o inclinato rispetto ai muri e di ottenere dei decori cromatici installando quadroni di colori tra loro diversi. Nel prezzo si intendono inoltre compresi e compensati gli oneri per la preparazione del piano per la posa della pavimentazione perfettamente livellato e pronto per la posa a colla delle	mq	3,24	€	59,00	€ 191,16
	Fornitura e posa parete in cartongesso come da accordi interscorsi					
E-CAM.03.01.a (E.P.U. gara)	PARETI DIVISORIE IN LASTRE DI CARTONGESSO CAM Pareti divisorie in lastre di cartongesso dello spessore di 12,5 mm, rispondenti ai CAM, fissate mediante viti autopoterforanti a una struttura costituita da profilati in lamiera di acciaio zincato da 0,6 mm, con montanti ad interasse di	mq	50,00	€	52,30	€ 2.615,00
	Fornitura e posa di nuovo zoccolino in pvc					
1C.18.600.0050.b (Lombardia 2023)	Zoccolino in plastica flessibile, sagomato con guscia di raccordo per l'inserimento di teli o piastrelle viniliche, compresa assistenza muraria: - altezza 12 cm	mt	12,00	€	8,46	€ 101,52
						SubTotale cap.B € 18.687,55
						Ribasso contrattuale: 11,00% € 2.055,63
						TOTALE OPERE CAP.B € 16.631,92

D. MANODOPERA					
Nuovi Prezzi N.	Descrizione	Unità di misura	Quantità	IMPORTI	
				Prezzo Unitario	Costo Totale
	Realizzazione di cassonetto per alloggiamento impianti con pannelli in calcio silicato e struttura metallica				
A.01.001.a (Veneto 2023)	OPERAIO 4° LIVELLO da 0 a 1000 m s.l.m.	ore	35,00	€ 33,42	€ 1.169,70
A.01.002.a (Veneto 2023)	OPERAIO SPECIALIZZATO da 0 a 1000 m s.l.m.	ore	35,00	€ 31,67	€ 1.108,45
	Smontaggio della struttura esistente in carpenteria metallica, movimentazione della carpenteria considerata la difficoltà aggiuntiva dello spostamento in ambienti costretti e abbassamento al piano di calpestio				
A.01.001.a (Veneto 2023)	OPERAIO 4° LIVELLO da 0 a 1000 m s.l.m.	ore	48,00	€ 33,42	€ 1.604,16
A.01.002.a (Veneto 2023)	OPERAIO SPECIALIZZATO da 0 a 1000 m s.l.m.	ore	24,00	€ 31,67	€ 760,08
A.01.003.a (Veneto 2023)	OPERAIO QUALIFICATO da 0 a 1000 m s.l.m.	ore	12,00	€ 29,38	€ 352,56
	Manodopera per l'esecuzione della demolizione della veletta e della porzione di parete in cartongesso, come da indicazioni ricevute da Sicam, per la modifica della quota delle tubazioni.				
A.01.001.a (Veneto 2023)	OPERAIO 4° LIVELLO da 0 a 1000 m s.l.m.	ore	2,00	€ 33,42	€ 66,84
	Ripristino della demolizione della veletta e della porzione di parete in cartongesso precedentemente eseguita.				
A.01.001.a (Veneto 2023)	OPERAIO 4° LIVELLO da 0 a 1000 m s.l.m.	ore	3,00	€ 33,42	€ 100,26
A.01.002.a (Veneto 2023)	OPERAIO SPECIALIZZATO da 0 a 1000 m s.l.m.	ore	3,00	€ 31,67	€ 95,01

	N.P.2 - Lavori di adeguamento della sala radiologica del Poliambulatorio di Crespano del Grappa	Stazione:	Azienda Zero
		Richiedente:	ULSS 2 Marca Trevigiana
Computo n.:		Data Richiesta:	
in data: 07/02/2024		n°. Telefono:	
Redatto dal sig.:		Occupante:	C.O.T. sede di Crespano
		Codice interno:	L1479 Crespano del Grappa

	Compartimentazione tagliafuoco di solaio mediante posa in opera di pittura ignifuga intumescente REI 90 - Necessaria esecuzione come da scheda tecnica da realizzarsi in più mani con rispetto dei tempi tecnici di essiccazione					
A.01.001.a (Veneto 2023)	OPERAIO 4° LIVELLO da 0 a 1000 m s.l.m.	ore	25,00	€	33,42	€ 835,50
A.01.002.a (Veneto 2023)	OPERAIO SPECIALIZZATO da 0 a 1000 m s.l.m.	ore	25,00	€	31,67	€ 791,75
	Compartimentazione tagliafuoco di parete mediante posa in opera di pittura ignifuga intumescente REI 90 - Necessaria esecuzione come da scheda tecnica da realizzarsi in più mani con rispetto dei tempi tecnici di essiccazione					
A.01.001.a (Veneto 2023)	OPERAIO 4° LIVELLO da 0 a 1000 m s.l.m.	ore	18,00	€	33,42	€ 601,56
A.01.002.a (Veneto 2023)	OPERAIO SPECIALIZZATO da 0 a 1000 m s.l.m.	ore	18,00	€	31,67	€ 570,06
	Intervento di spostamento delle tubazioni necessario per la posa in opera della carpenteria metallica					
A.01.001.a (Veneto 2023)	OPERAIO 4° LIVELLO da 0 a 1000 m s.l.m.	ore	3,00	€	33,42	€ 100,26
A.01.002.a (Veneto 2023)	OPERAIO SPECIALIZZATO da 0 a 1000 m s.l.m.	ore	3,00	€	31,67	€ 95,01
	Interventi puntuali di ripristino della parete oggetto di adeguamento antincendio mediante la chiusura delle forometrie derivanti dalla rimozione dell'impiantistica esistente					
A.01.001.a (Veneto 2023)	OPERAIO 4° LIVELLO da 0 a 1000 m s.l.m.	ore	4,00	€	33,42	€ 133,68
A.01.002.a (Veneto 2023)	OPERAIO SPECIALIZZATO da 0 a 1000 m s.l.m.	ore	4,00	€	31,67	€ 126,68
	Manodopera per la realizzazione della predisposizione elettrica per lettino. Esecuzione della demolizione a pavimento per foro dim. 270x85 mm, rimozione del pvc esistente e posa in opera del tubo corrugato .					
A.01.001.a (Veneto 2023)	OPERAIO 4° LIVELLO da 0 a 1000 m s.l.m.	ore	6,00	€	33,42	€ 200,52
A.01.002.a (Veneto 2023)	OPERAIO SPECIALIZZATO da 0 a 1000 m s.l.m.	ore	6,00	€	31,67	€ 190,02
	Manodopera per la realizzazione del cassonetto di protezione impianti					
A.01.001.a (Veneto 2023)	OPERAIO 4° LIVELLO da 0 a 1000 m s.l.m.	ore	4,00	€	33,42	€ 133,68
A.01.002.a (Veneto 2023)	OPERAIO SPECIALIZZATO da 0 a 1000 m s.l.m.	ore	4,00	€	31,67	€ 126,68
	Taglio e rimozione della sguscia in pvc esistente					
A.01.001.a (Veneto 2023)	OPERAIO 4° LIVELLO da 0 a 1000 m s.l.m.	ore	2,00	€	33,42	€ 66,84
A.01.002.a (Veneto 2023)	OPERAIO SPECIALIZZATO da 0 a 1000 m s.l.m.	ore	2,00	€	31,67	€ 63,34
	Manodopera per montaggio e smontaggio bacheca in plastica del chiostro					
A.01.002.a (Veneto 2023)	OPERAIO SPECIALIZZATO da 0 a 1000 m s.l.m.	ore	1,00	€	31,67	€ 31,67
	Manodopera per taglio e ripristino del cartongesso del chiostro in corrispondenza delle tubazioni					
A.01.001.a (Veneto 2023)	OPERAIO 4° LIVELLO da 0 a 1000 m s.l.m.	ore	3,00	€	33,42	€ 100,26
A.01.002.a (Veneto 2023)	OPERAIO SPECIALIZZATO da 0 a 1000 m s.l.m.	ore	3,00	€	31,67	€ 95,01
					SubTotale cap.D	€ 9.519,58
					Spese generali ed Utile di Impresa:	26,50% € 2.522,69
					Ribasso contrattuale:	11,00% € 1.324,65
					TOTALE OPERE CAP.D	€ 10.717,62

IMPORTO CAP. A + B + D € 34.456,86

ONERI PER LA SICUREZZA NON SOGGETTI A RIBASSO						
Voce di Tariffa	Descrizione	Unità di misura	Quantità	IMPORTI		
				Prezzo Unitario	Costo Totale	
NC.10.400.0030.a (Lombardia 2023)	Nolo di trabattello metallico, completo in opera di tutti gli accessori, secondo la norma UNI EN 1004, altezza da 4 a 8 m, per uso interno ed esterno, compreso montaggio e smontaggio: - per il primo giorno	giorno	1,00	€ 94,53	€ 94,53	
NC.10.400.0030.b (Lombardia 2023)	Nolo di trabattello metallico, completo in opera di tutti gli accessori, secondo la norma UNI EN 1004, altezza da 4 a 8 m, per uso interno ed esterno, compreso montaggio e smontaggio: - per ogni giorno successivo	giorno	9,00	€ 12,90	€ 116,10	
Z.01.003.b (Veneto 2023)	FORNITURA E MONTAGGIO DI RECINZIONE CON PANNELLI AD ALTA VISIBILITA' Recinzione provvisoria modulare a pannelli ad alta visibilità con maglia di dimensioni non inferiore a mm 20 di larghezza e non inferiore a mm 50 di altezza, con irrigidimenti nervati e paletti di sostegno composti da tubolari metallici zincati di diametro non inferiore a mm 40, completa con blocchi di cls di base, morsetti di collegamento ed elementi cernierati per modulo porta e terminali; dal peso totale medio non inferiore a 20 kg/ m ² FORNITURA E MONTAGGIO DI RECINZIONE CON PANNELLI AD ALTA VISIBILITA' Montaggio per nolo con moduli di altezza pari a m 2,00	mq	26,00	€ 4,17	€ 108,42	
Z.01.003.c (Veneto 2023)	FORNITURA E MONTAGGIO DI RECINZIONE CON PANNELLI AD ALTA VISIBILITA' Recinzione provvisoria modulare a pannelli ad alta visibilità con maglia di dimensioni non inferiore a mm 20 di larghezza e non inferiore a mm 50 di altezza, con irrigidimenti nervati e paletti di sostegno composti da tubolari metallici zincati di diametro non inferiore a mm 40, completa con blocchi di cls di base, morsetti di collegamento ed elementi cernierati per modulo porta e terminali; dal peso totale medio non inferiore a 20 kg/ m ² FORNITURA E MONTAGGIO DI RECINZIONE CON PANNELLI AD ALTA VISIBILITA' Nolo con moduli di altezza pari a m 2,00	mq	260,00	€ 0,66	€ 171,60	
					SubTotale cap. Sicurezza	€ 490,65
					Spese generali ed Utile di Impresa:	26,50% € 130,02
					Ribasso contrattuale:	11,00% € 68,27
					TOTALE SICUREZZA	€ 552,40

TOTALE OPERE COMPIUTE COMPRESIVO DI SICUREZZA € 35.009,26

L'Impresa: _____ Direzione Lavori _____