

Azienda ULSS n. 2 Marca trevigiana

Sede Legale via Sant'Ambrogio di Fiera n. 37 - 31100 Treviso



DELIBERAZIONE DEL DIRETTORE GENERALE

n. 4 del 10/01/2025

Il Direttore generale dell'Azienda ULSS n. 2 Marca trevigiana dott. Francesco Benazzi, nominato con D.P.G.R. n. 8 del 26 febbraio 2024, coadiuvato da:

Direttore amministrativo	- Mangione Patrizia
Direttore sanitario	- Formentini Stefano
Direttore dei servizi socio-sanitari	- Vescovi Paola

ha adottato la presente deliberazione:

OGGETTO

PROCEDURA NEGOZIATA PER L’AFFIDAMENTO DELLA FORNITURA DI N. 10 VENTILATORI POLMONARI DA TRASPORTO DA DESTINARE ALLE UU.OO.CC. PRONTO SOCCORSO E ANESTESIA E RIANIMAZIONE DEI PP.OO. DI CONEGLIANO E VITTORIO VENETO DELL’AZIENDA ULSS N. 2 MARCA TREVIGIANA. INDIZIONE DELLA PROCEDURA E NOMINA RUP.

OGGETTO

PROCEDURA NEGOZIATA PER L’AFFIDAMENTO DELLA FORNITURA DI N. 10 VENTILATORI POLMONARI DA TRASPORTO DA DESTINARE ALLE UU.OO.CC. PRONTO SOCCORSO E ANESTESIA E RIANIMAZIONE DEI PP.OO. DI CONEGLIANO E VITTORIO VENETO DELL’AZIENDA ULSS N. 2 MARCA TREVIGIANA. INDIZIONE DELLA PROCEDURA E NOMINA RUP.

Il Dirigente proponente Dr.ssa Patrizia Favero, Direttore dell’U.O.C. Approvvigionamento e gestione dei servizi in outsourcing e logistica, Responsabile del procedimento, verificata la compatibilità con le norme nazionali, regionali e regolamenti vigenti in materia, relaziona al Direttore Generale quanto di seguito riportato.

Premesso che:

Con nota prot. n. 148375 del 08/08/2024 acquisita agli atti, l’U.O.S. Ingegneria Clinica ha chiesto di procedere all’acquisizione di n. 10 ventilatori polmonari da trasporto da destinare alle UU.OO.CC. Pronto Soccorso e Anestesia e Rianimazione dei PP.OO. di Conegliano e Vittorio Veneto in sostituzione di apparecchiature obsolete;

Con la medesima nota è stato chiesto l’inserimento della procedura nel piano investimenti per l’anno 2025, è stata precisata la configurazione delle apparecchiature richieste ed è stata comunicata la base d’asta della fornitura, pari ad € 180.000,00 oltre IVA, calcolata sulla base di analoga procedura affidata da altra Azienda Sanitaria;

Sulla base della documentazione ricevuta, l’U.O.C. Approvvigionamento e gestione dei servizi in outsourcing e logistica ha redatto la versione definitiva dei documenti di gara;

Successivamente, con nota prot. n. 160610 del 04/09/2024 il Servizio Prevenzione e Protezione ha trasmesso il Duvri relativo alla procedura di cui trattasi;

Relativamente alla fornitura oggetto della presente procedura, è stato accertato che:

- non sussistono prezzi di riferimento OPRVE;
- non sussistono prezzi di riferimento fissati dall’Autorità Nazionale Anticorruzione (ANAC);
- non rientra nelle categorie merceologiche di cui al DPCM 11/07/2018;
- non sussistono alla data odierna Convenzioni attive stipulate dalla centrale di committenza Regionale e/o da Consip Spa;

Questa Amministrazione ha aderito alla Convenzione tra Regione Veneto e Regione Lombardia per l’utilizzo di una piattaforma telematica (denominata SINTEL) mediante la quale vengono espletate le procedure di acquisto telematiche dell’Azienda ULSS n. 2 Marca trevigiana;

Ai sensi di quanto previsto dalla “Procedura per la gestione degli acquisti sotto soglia comunitaria di beni, servizi e lavori” approvata con DDG n. 2569 del 29/12/2023, l’U.O.C. Approvvigionamento e gestione dei servizi in outsourcing e logistica procederà a pubblicare sulla

piattaforma telematica Sintel e sul profilo committente un apposito avviso per dare modo agli operatori economici presenti sul mercato di manifestare il proprio interesse a partecipare. Tutte le Ditte che manifesteranno interesse verranno invitate a presentare offerta per la procedura di cui trattasi;

Con riferimento alla programmazione relativa alle procedure di acquisto di beni e servizi da avviare nel corso degli anni 2025-2027 il CUI relativo alla procedura di cui trattasi è: F03084880263202400075;

La presente costituisce determina a contrarre, ai sensi dell'art. 17 comma 1 del D.Lgs. 36/2023;

La fornitura è prevista nel Piano Investimenti 2025/2027 per l'anno 2025;

Tutto ciò premesso, si propone:

- di indire procedura negoziata ai sensi dell'art. 50 comma 1 lett. e) del D. Lgs. 36/2023 per l'affidamento della fornitura di n. 10 Ventilatori polmonari da trasporto da destinare alle UU.OO.CC. Pronto Soccorso e Anestesia e Rianimazione dei PP.OO. di Conegliano e Vittorio Veneto dell'Azienda ULSS n. 2 Marca trevigiana, da aggiudicarsi secondo il criterio dell'offerta economicamente più vantaggiosa, ai sensi dell'art. 108 del D. Lgs. 36/2023, per una spesa complessiva a base d'asta pari ad Euro 180.000,00 (IVA 5% esclusa);
- di approvare la documentazione da porre a base di gara, di seguito elencata e parte integrante del presente provvedimento: Disciplinare di gara completo di allegati (Allegato 1), Capitolato Speciale comprensivo di DUVRI (Allegato 2);
- di procedere alle attività negoziali mediante la piattaforma telematica SINTEL di ARIA S.p.A., invitando a partecipare tutti gli operatori economici presenti sul mercato che manifesteranno l'interesse ad essere invitati alla presente procedura a seguito dell'avviso di indagine di mercato;
- di approvare il seguente quadro economico:

DESCRIZIONE	IMPORTO IVA ESCLUSA	IMPORTO IVA 5%	IMPORTO IVA COMPRESA
n. 10 ventilatori polmonari da trasporto da destinare alle UU.OO.CC. Pronto Soccorso e Anestesia e Rianimazione dei PP.OO. di Conegliano e Vittorio Veneto dell'Azienda ULSS n. 2 Marca trevigiana.	€ 180.000,00	€ 9.000,00	€ 189.000,00

- di nominare quale Responsabile Unico del Progetto la Dr.ssa Patrizia Favero, Direttore dell'U.O.C. Approvvigionamento e gestione dei servizi in outsourcing e logistica, in possesso dei requisiti necessari;

- di nominare quale Direttore dell'Esecuzione del Contratto l'ing. Simone Fregolent dell'U.O.S. Ingegneria Clinica, ai sensi di quanto disposto dall'art. 114, comma 1, nonché dall'Allegato I.2 art. 8 punto 4 lettere c) ed e) del D.Lgs. n. 36/2023;
- di delegare il Direttore dell'U.O.C. Approvvigionamento e gestione dei servizi in outsourcing e logistica agli atti conseguenti la presente Deliberazione, ivi compresa la firma del contratto;
- di disporre che l'importo relativo alle risorse finanziarie per le funzioni tecniche, che attualmente è stato calcolato secondo le modalità e nella misura previste dal Regolamento approvato con Deliberazione del Direttore Generale n. 592 del 27.03.2023, così come integrato con Deliberazione n. 2017 del 30.10.2023, verrà adeguato tenendo conto delle modalità e nella misura che verranno stabilite dall'Amministrazione nel nuovo regolamento, a norma dell'art. 45, comma 3, del D.lgs. n. 36/2023 e s.m.i.;
- che questa Amministrazione si riservi la facoltà insindacabile di revocare od annullare totalmente, o anche parzialmente, la procedura, mediante invio di apposita nota, senza che le Ditte partecipanti/offertenti possano avanzare alcuna pretesa di compenso/indennizzo per spese sostenute, nei casi di seguito riportati:
 - qualora nel corso della presente procedura di gara venisse attivata, relativamente alla categoria merceologica della fornitura di cui trattasi, una Convenzione stipulata dalla Centrale di Committenza Regionale e/o da Consip;
 - per mutate esigenze, anche organizzative, della Stazione Appaltante.

IL DIRETTORE GENERALE

Vista la suesposta relazione;

condivise le motivazioni in essa indicate e fatta propria la proposta del suddetto Dirigente proponente;

acquisito il parere favorevole dei Direttori amministrativo, sanitario e dei servizi socio-sanitari, per le parti di rispettiva competenza.

DELIBERA

- 1) di indire, per le motivazioni espresse in premessa, procedura negoziata ai sensi dell'art. 50 comma 1 lett. e) del D. Lgs. 36/2023 per l'affidamento della fornitura di n. 10 Ventilatori polmonari da trasporto da destinare alle UU.OO.CC. Pronto Soccorso e Anestesia e Rianimazione dei PP.OO. di Conegliano e Vittorio Veneto dell'Azienda ULSS n. 2 Marca trevigiana, da aggiudicarsi secondo il criterio dell'offerta economicamente più vantaggiosa, ai

sensi dell'art. 108 del D. Lgs. 36/2023, per una spesa complessiva a base d'asta pari ad Euro 180.000,00 (IVA 5% esclusa);

- 2) di approvare la documentazione da porre a base di gara, di seguito elencata e parte integrante del presente provvedimento: Disciplinare di gara completo di allegati (Allegato 1), Capitolato Speciale comprensivo di DUVRI (Allegato 2);
- 3) di procedere alle attività negoziali mediante la piattaforma telematica SINTEL di ARIA S.p.A., invitando a partecipare tutti gli operatori economici che manifesteranno interesse ad essere invitati alla presente procedura a seguito dell'indagine di mercato ;
- 4) di approvare il seguente quadro economico:

DESCRIZIONE	IMPORTO IVA ESCLUSA	IMPORTO IVA 5%	IMPORTO IVA COMPRESA
n. 10 Ventilatori polmonari da trasporto da destinare alle UU.OO.CC. Pronto Soccorso e Anestesia e Rianimazione dei PP.OO. di Conegliano e Vittorio Veneto dell'Azienda ULSS n. 2 Marca trevigiana	€ 180.000,00	€ 9.000,00	€ 189.000,00
Incentivi per funzioni tecniche	€ 3.600,00		

- 5) di dare atto che il costo complessivo a base d'asta della fornitura ammonta ad Euro 189.000,00 – IVA 5% inclusa;
- 6) di dare atto che l'onere derivante dalla presente deliberazione viene così determinato:

Anno	Business Unit	Conto	Descrizione del Conto	Importo Euro IVA inclusa	Numero autorizzazione	Codice commessa	Fonte di Finanziamento	Centro Ordinatore
2025	SAN	PAAA420001	Attrezzature Sanitarie Scientifiche	189.000,00	25-U01378	ATT_100	12 Rettifiche già apportate in anni precedenti (FSR)	T020
2025	SAN	PAAA420001	Attrezzature Sanitarie Scientifiche	3.600,00	25-U01379	ATT_100	12 Rettifiche già apportate in anni precedenti (FSR)	T020

- 7) di dare atto che l'importo relativo alle risorse finanziarie per le funzioni tecniche, che attualmente è stato calcolato secondo le modalità e nella misura previste dal Regolamento approvato con deliberazione del Direttore Generale n. 592 del 27.03.2023, così come integrato

con deliberazione n. 2017 del 30.10.2023, verrà adeguato tenendo conto delle modalità e nella misura che verranno stabilite dall'Amministrazione nel nuovo regolamento, a norma dell'art. 45, comma 3, del D.lgs. n. 36/2023 e s.m.i.;

- 8) di dare atto che relativamente alla fornitura oggetto della presente procedura, è stato accertato che:
- non sussistono prezzi di riferimento OPRVE;
 - non sussistono prezzi di riferimento fissati dall'Autorità Nazionale Anticorruzione (ANAC);
 - non rientra nelle categorie merceologiche di cui al DPCM 11/07/2018;
 - non sussistono alla data odierna Convenzioni attive stipulate dalla centrale di committenza Regionale e/o da Consip Spa;
- 9) di nominare quale Responsabile Unico del Progetto la Dr.ssa Patrizia Favero, Direttore dell'U.O.C. Approvvigionamento e gestione dei servizi in outsourcing e logistica, in possesso dei requisiti necessari;
- 10) di nominare quale Direttore dell'Esecuzione del Contratto l'ing. Simone Fregolent dell'U.O.S. Ingegneria Clinica, ai sensi di quanto disposto dall'art. 114, comma 1, nonché dall'Allegato I.2 art. 8 punto 4 lettere c) ed e) del D.Lgs. n. 36/2023;
- 11) di delegare il Direttore dell'U.O.C. Approvvigionamento e gestione dei servizi in outsourcing e logistica agli atti conseguenti la presente Deliberazione, ivi compresa la firma del contratto;
- 12) di riservarsi la facoltà insindacabile di revocare od annullare totalmente, o anche parzialmente, la procedura, mediante invio di apposita nota, senza che le Ditte partecipanti/offerenti possano avanzare alcuna pretesa di compenso/indennizzo per spese sostenute, nei casi di seguito riportati:
- qualora nel corso della presente procedura di gara venisse attivata, relativamente alla categoria merceologica della fornitura di cui trattasi, una Convenzione stipulata dalla Centrale di Committenza Regionale e/o da Consip;
 - per mutate esigenze, anche organizzative, della Stazione Appaltante.
- 13) di dare atto che la presente costituisce determina a contrarre, ai sensi dell'art. 17 comma 1 del D.Lgs. 36/2023.

Documento firmato digitalmente e conservato secondo la normativa vigente.

Per il parere favorevole di competenza:

Il Direttore amministrativo

Mangione Patrizia

Il Direttore sanitario

Formentini Stefano

Il Direttore dei servizi socio-sanitari

Vescovi Paola

**Il Direttore generale
Benazzi Francesco**

Disciplinare di gara

Procedura negoziata per l'affidamento della fornitura di n. 10 ventilatori polmonari da trasporto da destinare alle UU.OO.CC. Pronto Soccorso e Anestesia e Rianimazione dei PP.OO. di Conegliano e Vittorio Veneto dell'Azienda ULSS n. 2 Marca trevigiana.

DISCIPLINARE DI GARA	4
1. PREMESSE.....	4
2. PIATTAFORMA TELEMATICA.....	4
2.1 LA PIATTAFORMA TELEMATICA DI NEGOZIAZIONE.....	4
2.2 DOTAZIONI TECNICHE.....	5
2.3 IDENTIFICAZIONE.....	5
3. DOCUMENTAZIONE DI GARA, CHIARIMENTI E COMUNICAZIONI.....	6
3.1 Documenti di gara.....	6
3.2 Chiarimenti.....	6
3.3 Comunicazioni.....	7
4. OGGETTO DELLA PROCEDURA E IMPORTO.....	7
5. SOGGETTI AMMESSI IN FORMA SINGOLA E ASSOCIATA E CONDIZIONI DI PARTECIPAZIONE.....	8
6. REQUISITI DI ORDINE GENERALE E ALTRE CAUSE DI ESCLUSIONE.....	9
7. REQUISITI DI ORDINE SPECIALE E MEZZI DI PROVA.....	10
7.1 REQUISITI DI IDONEITÀ PROFESSIONALE.....	10
7.2 REQUISITI DI CAPACITÀ ECONOMICA E FINANZIARIA.....	10
7.3 REQUISITI DI CAPACITÀ TECNICA E PROFESSIONALE.....	10
7.4 INDICAZIONI SUI REQUISITI SPECIALI NEI RAGGRUPPAMENTI TEMPORANEI, CONSORZI ORDINARI, AGGREGAZIONI DI IMPRESE DI RETE, GEIE.....	10
7.5 INDICAZIONI SUI REQUISITI SPECIALI NEI CONSORZI DI COOPERATIVE, CONSORZI DI IMPRESE ARTIGIANE, CONSORZI STABILI.....	11
8. AVVALIMENTO.....	11
9. SUBAPPALTO.....	12
10. GARANZIA PROVVISORIA.....	12
11. PAGAMENTO DEL CONTRIBUTO A FAVORE DELL'ANAC.....	13
12. MODALITÀ DI PRESENTAZIONE DELL'OFFERTA E SOTTOSCRIZIONE DEI DOCUMENTI DI GARA.....	13
13. SOCCORSO ISTRUTTORIO.....	17
14. “CONTENUTO BUSTA “1” – DOCUMENTAZIONE AMMINISTRATIVA” – STEP 1.....	17
14.1 DICHIARAZIONE DEI DATI DELL'OPERATORE ECONOMICO, DICHIARAZIONI INTEGRATIVE ED EVENTUALE PROCURA.....	18
14.2 DICHIARAZIONI DA RENDERE A CURA DEGLI OPERATORI ECONOMICI AMMESSI AL CONCORDATO PREVENTIVO CON CONTINUITÀ AZIENDALE, DI CUI ALL'ARTICOLO 372 del DECRETO LEGISLATIVO 12 GENNAIO 2019, n. 14.....	20
14.3 DOCUMENTO DI GARA UNICO EUROPEO.....	20
14.4 DOCUMENTAZIONE IN CASO DI AVVALIMENTO.....	21
14.5 DOCUMENTAZIONE ULTERIORE PER I SOGGETTI ASSOCIATI.....	22
14.6 ULTERIORE DOCUMENTAZIONE AMMINISTRATIVA.....	23
15. CONTENUTO DELLA BUSTA 2 –OFFERTA TECNICA- STEP 2.....	23
16. CONTENUTO BUSTA 3 - OFFERTA ECONOMICA.....	25
17. CRITERIO DI AGGIUDICAZIONE.....	28
17.1 Criteri di valutazione dell'offerta tecnica.....	28
17.2 Metodo di attribuzione del coefficiente per il calcolo del punteggio dell'offerta tecnica.....	29
17.3 Metodo di attribuzione del coefficiente per il calcolo del punteggio dell'offerta economica.....	30
17.4 Metodo per il calcolo dei punteggi.....	30
18. COMMISSIONE GIUDICATRICE.....	31
19. SVOLGIMENTO DELLE OPERAZIONI DI GARA.....	32
20. VERIFICA DOCUMENTAZIONE AMMINISTRATIVA.....	32
21. VALUTAZIONE DELLE OFFERTE TECNICHE ED ECONOMICHE.....	32
22. VERIFICA DI ANOMALIA DELLE OFFERTE.....	34

23.	AGGIUDICAZIONE DELLA PROCEDURA E STIPULA DEL CONTRATTO	34
24.	OBBLIGHI RELATIVI ALLA TRACCIABILITÀ DEI FLUSSI FINANZIARI.....	35
25.	CODICE DI COMPORTAMENTO.....	36
26.	ACCESSO AGLI ATTI.....	36
27.	DEFINIZIONE DELLE CONTROVERSIE.....	36
28.	TRATTAMENTO DEI DATI PERSONALI.....	36

DISCIPLINARE DI GARA

1. PREMESSE

Con Deliberazione del Direttore Generale n..... del, questa Amministrazione ha indetto la procedura negoziata per la fornitura di n. 10 ventilatori polmonari da trasporto da destinare alle UU.OO.CC. Pronto Soccorso e Anestesia e Rianimazione dei PP.OO. di Conegliano e Vittorio Veneto.

La presente procedura è interamente svolta tramite la piattaforma telematica Sintel, accessibile all'indirizzo www.ariaspa.it.

L'affidamento avviene, in un unico lotto, mediante procedura negoziata, con applicazione del criterio dell'offerta economicamente più vantaggiosa, individuata sulla base del miglior rapporto qualità prezzo.

Il luogo di consegna della fornitura è la Provincia di Treviso codice NUTS ITH34.

CIG ID Sintel

Il Responsabile Unico del Progetto è la Dott.ssa Patrizia Favero – Direttore U.O.C. Approvvigionamento e gestione dei servizi in outsourcing e logistica.

2. PIATTAFORMA TELEMATICA

2.1 LA PIATTAFORMA TELEMATICA DI NEGOZIAZIONE

La presente procedura si svolgerà, attraverso l'utilizzazione di un sistema telematico di proprietà dell'Azienda Regionale per l'Innovazione e gli Acquisti S.p.A. (di seguito ARIA) della Regione Lombardia, denominato "Sintel" (di seguito per brevità anche solo "Sistema" e/o "Sintel" e/o "Piattaforma"), il cui accesso è consentito dall'apposito link presente sul profilo del Committente, mediante il quale verranno gestite le fasi di pubblicazione della procedura, presentazione, analisi, valutazione ed aggiudicazione dell'offerta, oltre che le comunicazioni e gli scambi di informazioni.

L'utilizzo della Piattaforma comporta l'accettazione tacita ed incondizionata di tutti i termini, le condizioni di utilizzo e le avvertenze contenute nei documenti di gara, in particolare, del Regolamento UE n. 910/2014 (di seguito Regolamento eIDAS - electronic IDentification Authentication and Signature), del Decreto Legislativo n. 82/2005 recante Codice dell'Amministrazione Digitale (CAD) e delle Linee guida dell'AGID, nonché di quanto portato a conoscenza degli utenti tramite le comunicazioni sulla Piattaforma.

L'utilizzo della Piattaforma avviene nel rispetto dei principi di autoresponsabilità e di diligenza professionale, secondo quanto previsto dall'articolo 1176, comma 2, del Codice Civile.

La Stazione Appaltante non assume alcuna responsabilità per perdita di documenti e dati, danneggiamento di file e documenti, ritardi nell'inserimento di dati, documenti, malfunzionamento, danni, pregiudizi derivanti all'Operatore Economico, da:

- difetti di funzionamento delle apparecchiature e dei sistemi di collegamento e programmi impiegati dal singolo Operatore Economico per il collegamento alla Piattaforma;
- utilizzo della Piattaforma, da parte dell'Operatore Economico, in maniera non conforme al Disciplinare ed a quanto previsto nel documento denominato "Modalità tecniche di utilizzo

della Piattaforma Sintel”.

In caso di mancato funzionamento della Piattaforma o di malfunzionamento della stessa, non dovuti alle predette circostanze, che impediscono la corretta presentazione delle offerte, al fine di assicurare la massima partecipazione, la Stazione Appaltante può disporre la sospensione del termine di presentazione delle offerte per un periodo di tempo necessario a ripristinare il normale funzionamento della Piattaforma e la proroga dello stesso, per una durata proporzionale alla durata del mancato o non corretto funzionamento, tenuto conto della gravità dello stesso.

La Stazione Appaltante si riserva di agire in tal modo anche quando, esclusa la negligenza dell'Operatore Economico, non sia possibile accertare la causa del mancato funzionamento o del malfunzionamento.

Le attività e le operazioni effettuate nell'ambito della Piattaforma sono registrate e attribuite all'Operatore Economico e si intendono compiute nell'ora e nel giorno risultanti dalle registrazioni di sistema.

Il sistema operativo della Piattaforma è sincronizzato sulla scala di tempo nazionale, di cui al Decreto del Ministro dell'Industria, del Commercio e dell'Artigianato, 30 novembre 1993, n. 591, tramite protocollo NTP o standard superiore.

L'utilizzo e il funzionamento della Piattaforma avvengono in conformità a quanto riportato nel documento “Modalità tecniche di utilizzo della Piattaforma Sintel”. che costituisce parte integrante del presente disciplinare, anche se non materialmente allegato, ove sono descritte in particolare le informazioni riguardanti la Piattaforma di Intermediazione telematica, la dotazione informatica necessaria per la partecipazione alla presente procedura, la registrazione alla Piattaforma e la forma delle comunicazioni da utilizzare per la presente procedura.

L'acquisto, l'installazione e la configurazione dell'*hardware*, del *software*, dei certificati digitali di firma, della casella di PEC o, comunque, di un indirizzo di servizio elettronico di recapito certificato qualificato, nonché dei collegamenti per l'accesso alla rete *Internet*, restano a esclusivo carico dell'Operatore Economico.

2.2 DOTAZIONI TECNICHE

Ai fini della partecipazione alla presente procedura, ogni Operatore Economico deve dotarsi, a propria cura, spesa e responsabilità, della strumentazione tecnica ed informatica conforme a quella indicata nel presente disciplinare e nel documento “Modalità tecniche per l'utilizzo di Sintel”, che disciplina il funzionamento e l'utilizzo della Piattaforma.

2.3 IDENTIFICAZIONE

Per poter presentare offerta è necessario accedere alla Piattaforma.

L'accesso è gratuito ed è consentito a seguito dell'identificazione online dell'Operatore Economico.

Una volta completata la procedura di identificazione, ad ogni Operatore Economico identificato viene attribuito un profilo da utilizzare nella procedura di gara.

Eventuali richieste di assistenza di tipo informatico riguardanti l'identificazione e l'accesso alla piattaforma devono essere effettuate direttamente al gestore della Piattaforma

3. DOCUMENTAZIONE DI GARA, CHIARIMENTI E COMUNICAZIONI.

3.1 DOCUMENTI DI GARA

La documentazione di gara comprende:

- a) il Disciplinare di gara ed i relativi allegati;
- b) il Capitolato Speciale d'Appalto e relativo allegato;
- c) lo schema di dichiarazione dei dati dell'Operatore Economico offerente, dichiarazioni integrative e modalità di partecipazione;
- d) lo schema di offerta economica;
- e) schema accordo per la nomina a Responsabile esterno del trattamento dei dati personali, ai sensi dell'Art. 28 del Regolamento UE 2016/679.

Rientrano nella documentazione di gara, anche se non allegati al presente atto:

- il DGUE che verrà compilato dall'operatore economico direttamente nella piattaforma Sintel;
- istruzioni operative per accedere alla Piattaforma e regole tecniche per l'utilizzo della stessa contenute nel Manuale "Modalità tecniche per l'utilizzo di Sintel" reperibile al seguente indirizzo:
<https://www.ariaspa.it/wps/portal/Aria/Home/bandi-convenzioni/e-procurement/strumenti-di-supporto/guide-e-manuali>

La documentazione di gara è accessibile gratuitamente, per via elettronica, sulla Piattaforma di proprietà dell'Azienda Regionale per l'Innovazione e gli Acquisti S.p.A. (di seguito ARIA) della Regione Lombardia, denominata "Sintel", al seguente link: <https://www.ariaspa.it>.

3.2 CHIARIMENTI

È possibile ottenere chiarimenti sulla presente procedura, mediante la proposizione di quesiti scritti, da inoltrare **almeno 12 (dodici) giorni prima** della scadenza del termine fissato per la presentazione delle offerte, in via telematica, attraverso la sezione della Piattaforma "Comunicazioni della procedura".

Farà fede la data di ricezione della comunicazione in Sintel.

Le richieste dovranno riportare l'oggetto della gara, seguito dalla dicitura "Richiesta di chiarimenti".

Non sono ammessi chiarimenti telefonici.

Le richieste di chiarimenti e le relative risposte sono formulate esclusivamente in lingua italiana.

Le risposte alle richieste di chiarimenti presentate in tempo utile sono fornite in formato elettronico **almeno 6 (sei) giorni prima** della scadenza del termine fissato per la presentazione delle offerte, mediante pubblicazione delle richieste in forma anonima e delle relative risposte sulla Piattaforma Sintel, nella sezione "Documenti di gara".

Si invitano i concorrenti a visionare costantemente tale sezione della Piattaforma.

Non viene fornita risposta alle richieste presentate con modalità diverse da quelle sopra indicate.

3.3 COMUNICAZIONI

Tutte le comunicazioni e gli scambi di informazioni tra Stazione Appaltante e Operatori Economici sono eseguiti in conformità con quanto disposto dal Decreto Legislativo n. 82/05, tramite le piattaforme di approvvigionamento digitale e, per quanto non previsto dalle stesse, mediante utilizzo del domicilio digitale estratto da uno degli indici di cui agli articoli 6-bis, 6-ter, 6-quater del Decreto Legislativo n. 82/05 o, per gli Operatori Economici transfrontalieri, attraverso un indirizzo di servizio elettronico di recapito certificato qualificato ai sensi del Regolamento eIDAS.

In caso di malfunzionamento della piattaforma, la Stazione Appaltante provvederà all'invio di qualsiasi comunicazione al domicilio digitale presente negli indici di cui ai richiamati articoli 6-bis, 6-ter, 6-quater del Decreto Legislativo n. 82/05.

Le comunicazioni effettuate tramite la piattaforma Sintel avranno pieno valore legale, ai sensi e per gli effetti del D.Lgs. 36/2023 e s.m.i..

Eventuali modifiche dell'indirizzo PEC o problemi temporanei nell'utilizzo di tali forme di comunicazione, dovranno essere tempestivamente segnalate alla Stazione Appaltante; diversamente, la medesima declina ogni responsabilità per il tardivo o mancato recapito delle comunicazioni.

In caso di raggruppamenti temporanei, GEIE, aggregazioni di rete o consorzi ordinari, anche se non ancora costituiti formalmente, gli Operatori Economici raggruppati, aggregati o consorziati eleggono domicilio digitale presso il mandatario/capofila al fine della ricezione delle comunicazioni relative alla presente procedura.

In caso di consorzi di cui all'art. 65 lett. b), c), d) del Codice, la comunicazione recapitata nei modi sopra indicati al consorzio si intende validamente resa a tutte le consorziate.

In caso di avalimento, la comunicazione recapitata all'offerente nei modi sopra indicati si intende validamente resa a tutti gli Operatori Economici ausiliari.

4. OGGETTO DELLA PROCEDURA E IMPORTO

La fornitura è costituita da un unico lotto poiché trattasi di acquisire elementi costituenti un sistema unitario:

n.	Descrizione beni	CPV	Importo a base d'asta IVA Esclusa
1	n. 10 ventilatori polmonari da trasporto da destinare alle UU.OO.CC. Pronto Soccorso e Anestesia e Rianimazione dei PP.OO. di Conegliano e Vittorio Veneto	33100000	€ 180.000,00
Importo totale a base di gara			€ 180.000,00

L'importo a base di gara è al netto di Iva e/o di altre imposte e contributi di legge, nonché degli oneri per la sicurezza dovuti a rischi da interferenze.

L'importo degli oneri per la sicurezza da interferenze è pari a € 0,00.

La procedura è finanziata con fondi della stazione appaltante.

5. SOGGETTI AMMESSI IN FORMA SINGOLA E ASSOCIATA E CONDIZIONI DI PARTECIPAZIONE

Gli operatori economici possono partecipare alla presente procedura in forma singola o associata.

Ai soggetti costituiti in forma associata si applicano le disposizioni di cui agli artt. 67 e 68 del Codice.

I consorzi di cui all'articolo 65, comma 2, del Codice che intendono eseguire la fornitura tramite i propri consorziati, sono tenuti ad indicare per quali consorziati il consorzio concorre.

I consorzi di cui all'articolo 65, comma 2, lettere b) e c) sono tenuti ad indicare per quali consorziati il consorzio concorre.

Il concorrente che partecipa alla gara in una delle forme di seguito indicate è escluso nel caso in cui la Stazione Appaltante accerti la sussistenza di rilevanti indizi tali da far ritenere che le offerte degli Operatori Economici siano imputabili ad un unico centro decisionale, a cagione di accordi intercorsi con altri Operatori Economici partecipanti alla stessa gara:

- partecipazione in più di un raggruppamento temporaneo o consorzio ordinario di concorrenti o aggregazione di Operatori Economici aderenti al contratto di rete (nel prosieguo, aggregazione di retisti);
- partecipazione sia in raggruppamento o consorzio ordinario di concorrenti sia in forma individuale;
- partecipazione sia in aggregazione di retisti sia in forma individuale. Tale esclusione non si applica alle retiste non partecipanti all'aggregazione, le quali possono presentare offerta, per la medesima gara, in forma singola o associata;
- partecipazione di un consorzio che ha designato un consorziato esecutore il quale, a sua volta, partecipa in una qualsiasi altra forma.

Nel caso venga accertato quanto sopra, si provvede ad informare gli Operatori Economici coinvolti, i quali possono, **entro 10 (dieci) giorni**, dimostrare che la circostanza non ha influito sulla gara, né è idonea a incidere sulla capacità di rispettare gli obblighi contrattuali.

Le aggregazioni di retisti di cui all'articolo 65, comma 2, lettera g) del Codice, rispettano la disciplina prevista per i raggruppamenti temporanei, in quanto compatibile. In particolare:

- nel caso in cui la rete sia dotata di organo comune con potere di rappresentanza e soggettività giuridica (cd. Rete – soggetto), l'aggregazione di retisti partecipa a mezzo dell'organo comune, che assume il ruolo del mandatario, qualora in possesso dei relativi requisiti. L'organo comune può indicare anche solo alcuni tra i retisti per la partecipazione alla gara ma deve obbligatoriamente far parte di questi;
- nel caso in cui la rete sia dotata di organo comune con potere di rappresentanza ma priva di soggettività giuridica (cd. Rete – contratto), l'aggregazione di retisti partecipa a mezzo dell'organo comune, che assume il ruolo del mandatario, qualora in possesso dei requisiti previsti per la mandataria e qualora il contratto di rete rechi mandato allo stesso a presentare domanda di partecipazione o offerta per determinate tipologie di procedure di gara. L'organo

comune può indicare anche solo alcuni tra i retisti per la partecipazione alla gara ma deve obbligatoriamente far parte di questi;

- nel caso in cui la rete sia dotata di organo comune privo di potere di rappresentanza ovvero sia sprovvista di organo comune, oppure se l'organo comune è privo dei requisiti di qualificazione, l'aggregazione di retisti partecipa nella forma del raggruppamento costituito o costituendo, con applicazione integrale delle relative regole.

Per tutte le tipologie di rete, la partecipazione congiunta alle gare deve risultare individuata nel contratto di rete come uno degli scopi strategici inclusi nel programma comune, mentre la durata dello stesso dovrà essere commisurata ai tempi di realizzazione dell'appalto.

Ad un raggruppamento temporaneo può partecipare anche un consorzio di cui all'articolo 65, comma 2, lettere b), c), d).

L'impresa in concordato preventivo può concorrere anche riunita in raggruppamento temporaneo di imprese e sempre che le altre imprese aderenti al raggruppamento temporaneo di imprese non siano assoggettate ad una procedura concorsuale.

6. REQUISITI DI ORDINE GENERALE E ALTRE CAUSE DI ESCLUSIONE

I concorrenti devono essere in possesso, a pena di esclusione, dei requisiti di ordine generale previsti dal Codice, nonché degli ulteriori requisiti indicati nel presente articolo.

La Stazione Appaltante verifica il possesso dei requisiti di ordine generale.

Le circostanze di cui all'articolo 94 del Codice sono cause di esclusione automatica. La sussistenza delle circostanze di cui all'articolo 95 del Codice è accertata previo contraddittorio con l'Operatore Economico.

In caso di partecipazione di consorzi di cui all'articolo 65, comma 2, lettere b) e c) del Codice, i requisiti di cui al presente punto 5 sono posseduti dal consorzio e dalle consorziate indicate quali esecutrici.

In caso di partecipazione di consorzi stabili di cui all'articolo 65, comma 2, lett. d) del Codice, i requisiti di cui al presente punto sono posseduti dal consorzio, dalle consorziate indicate quali esecutrici e dalle consorziate che prestano i requisiti.

Self cleaning

Un Operatore Economico che si trovi in una delle situazioni di cui agli articoli 94 e 95 del Codice, ad eccezione delle irregolarità contributive e fiscali definitivamente e non definitivamente accertate, può fornire prova di aver adottato misure (c.d. self cleaning) sufficienti a dimostrare la sua affidabilità.

Se la causa di esclusione si è verificata prima della presentazione dell'offerta, l'Operatore Economico indica nel DGUE la causa ostativa e, alternativamente:

- descrive le misure adottate ai sensi dell'articolo 96, comma 6, del Codice;
- motiva l'impossibilità ad adottare dette misure e si impegna a provvedere successivamente. L'adozione delle misure è comunicata alla Stazione Appaltante.

Se la causa di esclusione si è verificata successivamente alla presentazione dell'offerta, l'Operatore Economico adotta le misure di cui al comma 6 dell'articolo 96 del Codice, dandone comunicazione alla Stazione Appaltante.

Sono considerate misure sufficienti il risarcimento o l'impegno a risarcire qualunque danno causato dal reato o dall'illecito, la dimostrazione di aver chiarito i fatti e le circostanze in modo globale, collaborando attivamente con le autorità investigative, e di aver adottato provvedimenti concreti, di carattere tecnico, organizzativo o relativi al personale idonei a prevenire ulteriori reati o illeciti.

Se le misure adottate sono ritenute sufficienti e tempestive, l'Operatore Economico non è escluso. Se dette misure sono ritenute insufficienti e intempestive, la Stazione Appaltante ne comunica le ragioni all'Operatore Economico.

Non può avvalersi del self-cleaning l'Operatore Economico escluso con sentenza definitiva dalla partecipazione alle procedure di affidamento o di concessione, nel corso del periodo di esclusione derivante da tale sentenza.

Nel caso in cui un raggruppamento/consorzio abbia estromesso o sostituito un partecipante/esecutore interessato da una clausola di esclusione di cui agli articoli 94 e 95 del Codice, si valutano le misure adottate ai sensi dell'articolo 97 del Codice al fine di decidere sull'esclusione.

Altre cause di esclusione

Sono esclusi gli Operatori Economici che abbiano affidato incarichi in violazione dell'articolo 53, comma 16-ter, del Decreto Legislativo del 2001, n. 165, a soggetti che hanno esercitato, in qualità di dipendenti, poteri autoritativi o negoziali presso l'amministrazione affidante negli ultimi tre anni.

7. REQUISITI DI ORDINE SPECIALE E MEZZI DI PROVA

I concorrenti devono possedere, a pena di esclusione, i requisiti previsti nei commi seguenti.

La Stazione Appaltante verifica il possesso dei requisiti di ordine speciale.

7.1 REQUISITI DI IDONEITÀ PROFESSIONALE

Costituiscono requisiti di idoneità:

- **Iscrizione** nel Registro delle Imprese oppure nell'Albo delle Imprese artigiane per attività pertinenti con quelle oggetto della presente procedura di gara.

Per l'Operatore Economico di altro Stato membro, non residente in Italia: iscrizione in uno dei registri professionali o commerciali degli altri Stati membri di cui all'allegato II.11 del Codice;

7.2 REQUISITI DI CAPACITÀ ECONOMICA E FINANZIARIA

Non sono previsti requisiti di capacità economica e finanziaria.

7.3 REQUISITI DI CAPACITÀ TECNICA E PROFESSIONALE

Non sono previsti requisiti di capacità tecnica e professionale

7.4 INDICAZIONI SUI REQUISITI SPECIALI NEI RAGGRUPPAMENTI TEMPORANEI, CONSORZI ORDINARI, AGGREGAZIONI DI IMPRESE DI RETE, GEIE

I soggetti di cui all'articolo 65, comma 2, lettere e), f) g) e h) del Codice devono possedere i requisiti di ordine speciale nei termini di seguito indicati.

Alle aggregazioni di retisti, ai consorzi ordinari ed ai GEIE si applica la disciplina prevista per i raggruppamenti temporanei.

Requisiti di idoneità professionale

Il requisito relativo all'iscrizione nel Registro delle Imprese oppure nell'Albo delle Imprese artigiane di cui al punto 7.1 deve essere posseduto:

1. da ciascun componente del raggruppamento/consorzio/GEIE anche da costituire, nonché dal GEIE medesimo;
2. da ciascun componente dell'aggregazione di rete, nonché dall'organo comune nel caso in cui questi abbia soggettività giuridica.

7.5 INDICAZIONI SUI REQUISITI SPECIALI NEI CONSORZI DI COOPERATIVE, CONSORZI DI IMPRESE ARTIGIANE, CONSORZI STABILI

Requisiti di idoneità professionale

Il requisito relativo all'iscrizione nel Registro delle Imprese oppure nell'Albo delle Imprese artigiane di cui di cui al punto 7.1 deve essere posseduto dal consorzio e dai consorziati indicati come esecutori.

8. AVVALIMENTO

Il concorrente può avvalersi di dotazioni tecniche, risorse umane e strumentali messe a disposizione da uno o più Operatori Economici ausiliari per dimostrare il possesso dei requisiti di ordine speciale e/o per migliorare la propria offerta (cd. Avvalimento premiale).

Nel contratto di avvalimento le parti specificano le risorse strumentali e umane che l'ausiliario mette a disposizione del concorrente e indicano se l'avvalimento è finalizzato ad acquisire un requisito di partecipazione o a migliorare l'offerta del concorrente, o se serve ad entrambe le finalità.

Nei casi in cui l'avvalimento sia finalizzato a migliorare l'offerta, non è consentito che alla stessa gara partecipino sia l'ausiliario che l'Operatore che si avvale delle risorse da questo a messe a disposizione, pena l'esclusione di entrambi i soggetti.

Ai sensi dell'articolo 372, comma 4 del Codice della crisi di impresa e dell'insolvenza, per la partecipazione alla presente procedura tra il momento del deposito della domanda, di cui all'articolo 40 del succitato Codice, e il momento del deposito del decreto previsto dall'articolo 47 del Codice medesimo è sempre necessario l'avvalimento dei requisiti di un altro soggetto. L'avvalimento non è necessario in caso di ammissione al concordato preventivo.

Il concorrente e l'ausiliario sono responsabili in solido nei confronti della Stazione Appaltante in relazione alle prestazioni oggetto del contratto.

Non è consentito l'avvalimento per soddisfare i requisiti di ordine generale e per soddisfare i requisiti di idoneità professionale di cui al punto 7.1.

L'ausiliario deve:

- possedere i requisiti previsti dall'articolo 7 e dichiararli, presentando un proprio DGUE, da compilare nelle parti pertinenti;
- possedere i requisiti di cui all'articolo 7 oggetto di avvalimento e dichiararli nel proprio DGUE, da compilare nelle parti pertinenti;

- impegnarsi, verso il concorrente che si avvale e verso la Stazione Appaltante, a mettere a disposizione, per tutta la durata dell'appalto, le risorse (riferite a requisiti di partecipazione e/o premiali) oggetto di avvalimento

In caso di avvalimento premiale il contratto di avvalimento va inserito nella Busta TECNICA di cui al punto 15 del presente Disciplinare di gara.

In caso di avvalimento per dimostrare il possesso dei requisiti di ordine speciale di cui al punto 7 (qualora previsti), il concorrente allega alla documentazione il contratto di avvalimento, che deve essere nativo digitale e firmato digitalmente dalle parti, nonché le dichiarazioni dell'ausiliario.

È sanabile, mediante soccorso istruttorio, la mancata produzione delle dichiarazioni dell'ausiliario.

È sanabile, mediante soccorso istruttorio, la mancata produzione del contratto di avvalimento, a condizione che il contratto sia stato stipulato prima del termine di presentazione dell'offerta e che tale circostanza sia comprovabile con data certa.

Non è sanabile la mancata indicazione delle risorse messe a disposizione dall'ausiliario, in quanto causa di nullità del contratto di avvalimento.

Qualora per l'ausiliario sussistano motivi di esclusione o laddove esso non soddisfi i requisiti di ordine speciale, il concorrente sostituisce l'ausiliario entro 30 (trenta) giorni decorrenti dal ricevimento della richiesta da parte della Stazione Appaltante. Contestualmente, il concorrente produce i documenti richiesti per l'avvalimento.

Nel caso in cui l'ausiliario si sia reso responsabile di una falsa dichiarazione sul possesso dei requisiti, la Stazione Appaltante procede a segnalare all'Autorità Nazionale Anticorruzione il comportamento tenuto dall'ausiliario per consentire le valutazioni di cui all'articolo 96, comma 15, del Codice. L'Operatore Economico può indicare un altro ausiliario nel termine di dieci giorni, pena l'esclusione dalla gara. La sostituzione può essere effettuata soltanto nel caso in cui non conduca a una modifica sostanziale dell'offerta. Il mancato rispetto del termine assegnato per la sostituzione comporta l'esclusione del concorrente.

9. SUBAPPALTO.

Il concorrente indica le prestazioni che intende subappaltare o concedere in cottimo.

In caso di mancata indicazione, il subappalto è vietato.

Non può essere affidata in subappalto l'integrale esecuzione delle prestazioni oggetto del contratto.

L'Aggiudicatario e il Subappaltatore sono responsabili in solido nei confronti della Stazione Appaltante dell'esecuzione delle prestazioni oggetto del contratto di subappalto.

10. GARANZIA PROVVISORIA

Ai sensi del comma 1 dell'art. 53 del Codice, non è richiesta la garanzia provvisoria per la partecipazione alla procedura.

11. PAGAMENTO DEL CONTRIBUTO A FAVORE DELL'ANAC.

I concorrenti effettuano il pagamento del contributo previsto dalla legge in favore dell'Autorità Nazionale Anticorruzione, per un importo pari a € 18,00=, secondo le modalità di cui alla Delibera ANAC n. 610 del 19.12.2023, pubblicata al seguente <https://www.anticorruzione.it/-/gestione-contributi-gara>. Il pagamento del contributo è condizione di ammissibilità dell'offerta.

In caso di esito negativo della verifica, è attivata la procedura di soccorso istruttorio. In caso di mancata regolarizzazione nel termine assegnato, l'offerta è dichiarata inammissibile.

Indicazioni operative sulle modalità di pagamento del contributo sono disponibili sul sito dell'Autorità Nazionale Anticorruzione al seguente link: <https://www.anticorruzione.it/-/portale-dei-pagamenti-di-anac>

L'importo del contributo è calcolato sul valore stimato d'appalto comprensivo delle opzioni contrattuali.

In caso di raggruppamenti temporanei di concorrenti, Consorzi ordinari/GEIE, di cui alle lettere e), f) e h) dell'art 65, comma 2 del D. Lgs 36/2023, già costituiti, il versamento è unico e dovrà essere effettuato dall'impresa capogruppo.

In caso di raggruppamenti temporanei di concorrenti, Consorzi ordinari/GEIE, di cui alle lettere di cui alle lettere e), f) e h) dell'art 65, comma 2 del D. Lgs 36/2023, non ancora costituiti, il versamento è unico e dovrà essere effettuato dall'impresa cui sarà affidato il ruolo di capogruppo.

Nel caso di consorzi di cui alle lettere b), c) e d) dell'art 65, comma 2 del D. Lgs 36/2023, il versamento è unico e dovrà essere effettuato dal consorzio.

Nel caso di avvalimento, la prova dell'avvenuto versamento dovrà essere fornita dal concorrente.

Indipendentemente dalla natura giuridica del concorrente, il versamento è unico.

12. MODALITÀ DI PRESENTAZIONE DELL'OFFERTA E SOTTOSCRIZIONE DEI DOCUMENTI DI GARA

Per partecipare alla procedura le Ditte interessate dovranno presentare, **tassativamente** entro i termini indicati nella procedura telematica, **a pena di esclusione**, le proprie offerte collegandosi al sito internet www.ariaspa.it, accedendo alla Piattaforma "Sintel" ed individuando la procedura in oggetto, utilizzando gli appositi campi di ricerca resi disponibili (si veda la sezione help-guide e manuali-operatore economico all'interno del citato sito internet www.ariaspa.it).

L'offerta e la documentazione relativa alla procedura devono essere presentate esclusivamente attraverso la Piattaforma. Non sono considerate valide le offerte presentate attraverso modalità diverse da quelle previste nel presente disciplinare.

Si precisa inoltre che:

- l'offerta è vincolante per il concorrente;
- con la trasmissione dell'offerta, il concorrente accetta tutta la documentazione di gara, allegati e chiarimenti inclusi.

La redazione dell'offerta dovrà avvenire seguendo le cinque diverse fasi successive dell'apposita procedura guidata di Sintel (step).

Il concorrente, tramite i percorsi di seguito descritti, compie le seguenti operazioni:

1. caricamento sulla Piattaforma dei documenti richiesti dagli atti di gara;

2. invio dei medesimi unitamente a quelli generati da Sintel.

La fase *i*) da sola non concretizza invio dell'offerta, in quanto i documenti caricati sono inseriti in uno spazio dedicato al concorrente per la scelta dei documenti da allegare e che possono essere modificati da parte del concorrente medesimo.

La fase *ii*) concretizza, se completata, l'offerta in quanto i documenti sono stati composti nell'area dedicata al concorrente e confermati tramite anche firma degli hash riguardanti i singoli file (l'hash è un codice che identifica inequivocabilmente l'identità di tali documenti). Con la sottoscrizione di tali codici hash il concorrente assume l'identità e paternità dei documenti inviati per l'offerta (di cui ha controllato l'integrità e leggibilità).

In particolare il concorrente dovrà inviare:

- a) **la Documentazione amministrativa della procedura** (attraverso la funzionalità "Invia Offerta");
- b) **l'Offerta tecnica della procedura** (attraverso la funzionalità "Invia Offerta");
- c) **l'Offerta economica della procedura** (attraverso la funzionalità "Invia Offerta").

Si precisa che, prima dell'invio, tutti i file che compongono l'offerta che non siano già originariamente in formato pdf, devono essere convertiti in formato pdf (salvo diverse indicazioni).

Sintel consente al concorrente la predisposizione dell'offerta in momenti temporali differenti (step 2 e step 3 del percorso guidato "Invia offerta"), attraverso il salvataggio dei dati e l'upload dei file richiesti in apposite aree della Piattaforma dedicate al singolo concorrente, fermo restando che l'invio dell'offerta completa e definitiva deve necessariamente avvenire entro la scadenza del predetto termine perentorio di presentazione dell'offerta.

Lo step 4 "Firma digitale dell'offerta" prevede che il concorrente proceda con la sottoscrizione del "Documento d'offerta" generato da Sintel in automatico, in formato pdf, di cui al successivo paragrafo.

La predisposizione ed il salvataggio dell'offerta da parte del concorrente nella propria area dedicata non implica l'effettivo invio dell'offerta ai fini della partecipazione.

Si specifica, infatti, che l'invio della medesima ai fini della procedura di gara avviene solamente al quinto ed ultimo step "Riepilogo ed invio dell'offerta" del percorso guidato "Invia offerta", cliccando sulla funzione "INVIA OFFERTA" a conclusione del percorso di sottomissione.

Solamente con tale ultimo step, l'offerta è inviata e, conseguentemente, validamente presentata; diversamente, i documenti caricati permangono nello spazio dedicato del concorrente e non concretizzano offerta.

Il tutto, fermo restando che detto invio dell'offerta deve necessariamente avvenire entro la scadenza del predetto termine perentorio di presentazione dell'offerta.

Si specifica che si concretizza invio dell'offerta solamente ad esito delle operazioni descritte e previste dal percorso "Invia offerta". Tutti gli step del percorso "Invia offerta" devono essere completati nella sequenza stabilita dalla Piattaforma. Il Sistema darà comunicazione del corretto invio dell'offerta all'indirizzo e-mail indicato dall'Operatore Economico in fase di registrazione.

E' responsabilità dei concorrenti, in ogni caso, l'invio tempestivo e completo di quanto richiesto nel termine indicato nel presente Disciplinare di gara, anche atteso che la Piattaforma Sintel non accetta offerte – con ciò intendendo i documenti inviati tramite lo step "INVIA OFFERTA" sopra richiamato – presentate dopo la data e l'orario stabiliti come termine ultimo di presentazione delle offerte.

Con riferimento alla procedura di invio telematico di offerta, si specifica che:

- è obbligo del concorrente e buona norma di diligenza professionale del concorrente connettersi a Sintel con un congruo anticipo prima della scadenza del termine di presentazione delle offerte, in maniera tale da inserire i dati, sottomettere ed inviare i documenti correttamente e risolvere eventuali problematiche di comprensione del funzionamento della Piattaforma per tempo;
- è obbligo del concorrente e buona norma di diligenza professionale del concorrente controllare il contenuto dei documenti di gara caricati sulla Piattaforma, verificandone l'integrità successivamente al loro caricamento sulla Piattaforma, allo step 5 "Riepilogo ed invio dell'offerta" del percorso guidato "Invia offerta", ma prima dell' effettivo invio dell'offerta. È, altresì, possibile controllare (e, altresì, consigliato) detti documenti successivamente all'invio dell'offerta, attraverso la funzionalità "Storia offerte", fermo restando la loro non sostituibilità dopo il decorso di tale termine e la perentorietà del termine d'offerta.

Si sottolinea che il semplice caricamento (upload) della documentazione di offerta su Sintel non comporta l'invio dell'offerta alla Stazione Appaltante.

L'invio dell'offerta avverrà soltanto mediante l'apposita procedura da effettuarsi al termine e successivamente alla procedura di redazione, sottoscrizione e caricamento su Sintel della documentazione che compone l'offerta. Si suggerisce al concorrente di verificare di avere completato tutti i passaggi richiesti da Sintel per procedere all'invio dell'offerta. In ogni caso, Sintel darà comunicazione al fornitore del corretto invio dell'offerta.

La presentazione dell'offerta mediante Sintel, infatti, è a totale ed esclusivo rischio del procedente, il quale si assume qualsiasi rischio in caso di mancata o tardiva ricezione dell'offerta medesima, dovuta, a titolo esemplificativo e non esaustivo, a malfunzionamenti/incompatibilità degli strumenti telematici utilizzati con la Piattaforma Sintel, a difficoltà di connessione e trasmissione, a lentezza dei collegamenti, o a qualsiasi altro motivo, restando esclusa qualsivoglia responsabilità della Stazione Appaltante ove, per ritardo o disguidi tecnici o di altra natura, ovvero per qualsiasi motivo, l'offerta non pervenga entro il previsto termine perentorio di scadenza; la Stazione Appaltante si riserva, comunque, di adottare i provvedimenti che riterrà necessari, nel caso di malfunzionamento del Sistema.

Al concorrente è richiesto di allegare, quale parte integrante dell'offerta, i documenti specificati nei successivi paragrafi. Si raccomanda la massima attenzione nell'inserire detti allegati nella sezione pertinente e, in particolare:

1. di allegare i documenti richiesti;
2. di non indicare o, comunque, di non fornire i dati dell'Offerta economica in sezioni diverse da quella relativa alla stessa, pena l'esclusione dalla procedura. La Stazione Appaltante non sarà responsabile per la mancata osservazione delle prescrizioni sopra descritte.

Allo scadere del termine fissato per la presentazione delle offerte, la documentazione amministrativa, tecnica e l'offerta trasmesse dal concorrente a Sintel, oltre a non essere più modificabili o sostituibili, sono mantenute segrete e riservate dal Sistema e conservate in appositi e distinti documenti informatici (o file, denominati "buste telematiche" amministrative, tecniche, economiche).

In caso di partecipazione alla procedura in forma associata, R.T.I., costituito o costituendo, e Consorzio, sarà l'impresa mandataria o designata tale ad utilizzare ed operare in Piattaforma, come unico soggetto abilitato ad operare attraverso la medesima.

In merito alle diverse modalità di forma di aggregazione ed alle modalità di registrazione a Sintel per la partecipazione in forma aggregata, si rimanda a quanto indicato nelle “**Modalità tecniche di utilizzo della Piattaforma Sintel**”.

Per le modalità di sottoscrizione dei documenti che compongono l’offerta, si veda quanto stabilito nel presente Disciplinare.

Per i concorrenti aventi sede legale in Italia o in uno dei Paesi dell’Unione Europea, le dichiarazioni sostitutive si redigono ai sensi degli articoli 19, 46 e 47 del d.p.r. 445/2000; per i concorrenti non aventi sede legale in uno dei Paesi dell’Unione Europea, le dichiarazioni sostitutive sono rese mediante documentazione idonea equivalente secondo la legislazione dello Stato di appartenenza.

Tutte le dichiarazioni sostitutive rese ai sensi degli articoli 19, 46 e 47 sopra citati, la domanda di partecipazione completa di dichiarazioni integrative, l’offerta tecnica, nonché l’offerta economica devono essere sottoscritte digitalmente dal rappresentante legale del concorrente o suo procuratore o institore.

La documentazione presentata in copia viene prodotta ai sensi del decreto legislativo n. 82/05.

L’operatore economico ha facoltà di inserire nella Piattaforma offerte successive che sostituiscono la precedente, ovvero ritirare l’offerta presentata, nel periodo di tempo compreso tra la data e ora di inizio e la data e ora di chiusura della fase di presentazione delle offerte. La stazione appaltante considera esclusivamente l’ultima offerta presentata.

Il concorrente che intenda partecipare in forma associata (per esempio raggruppamento temporaneo di imprese/Consorti, sia costituiti che costituendi) in sede di presentazione dell’offerta indica la forma di partecipazione e indica gli operatori economici riuniti o consorziati.

Tutta la documentazione da produrre deve essere in lingua italiana o, se redatta in lingua straniera, deve essere corredata da traduzione giurata in lingua italiana. In caso di contrasto tra testo in lingua straniera e testo in lingua italiana, prevarrà la versione in lingua italiana, essendo a rischio del concorrente assicurare la fedeltà della traduzione.

Per la documentazione redatta in lingua inglese, è ammessa la traduzione semplice.

È consentito presentare direttamente in lingua inglese la seguente documentazione: certificati CE/ISO.

In caso di mancanza, incompletezza o irregolarità della traduzione dei documenti contenuti nella busta 1 Documentazione amministrativa, si applica il soccorso istruttorio.

L’offerta vincola il concorrente per 180 giorni dalla scadenza del termine indicato per la presentazione dell’offerta. Fino al giorno fissato per l’apertura, l’operatore economico può effettuare, tramite la Piattaforma, la richiesta di rettifica di un errore materiale contenuto nell’offerta tecnica o nell’offerta economica, di cui si sia avveduto dopo la scadenza del termine per la loro presentazione. A tal fine, richiede di potersi avvalere di tale facoltà.

A seguito della richiesta, sono comunicate all’operatore economico le modalità e i tempi con cui procedere all’indicazione degli elementi che consentono l’individuazione dell’errore materiale e la sua correzione. La rettifica è operata nel rispetto della segretezza dell’offerta e non può comportare la presentazione di una nuova offerta, né la sua modifica sostanziale.

Se la rettifica è ritenuta non accoglibile perché sostanziale, è valutata la possibilità di dichiarare l’offerta inammissibile.

13. SOCCORSO ISTRUTTORIO

Con la procedura di soccorso istruttorio di cui all'articolo 101 del Codice, possono essere sanate le carenze della documentazione amministrativa trasmessa, ma non quelle della documentazione che compone l'offerta tecnica e l'offerta economica.

Con la medesima procedura, può essere sanata ogni omissione, inesattezza o irregolarità della documentazione amministrativa e di ogni altro documento richiesto per la partecipazione alla procedura di gara, con esclusione della documentazione che compone l'offerta tecnica e l'offerta economica. Non sono sanabili le omissioni, le inesattezze e irregolarità che rendono assolutamente incerta l'identità del concorrente. A titolo esemplificativo, si chiarisce che:

- il mancato possesso dei prescritti requisiti di partecipazione non è sanabile mediante soccorso istruttorio ed è causa di esclusione dalla procedura di gara;
- l'omessa o incompleta, nonché irregolare presentazione delle dichiarazioni sul possesso dei requisiti di partecipazione e ogni altra mancanza, incompletezza o irregolarità della documentazione amministrativa, sono sanabili, ad eccezione delle false dichiarazioni;
- la mancata produzione del contratto di avalimento, del mandato collettivo speciale o dell'impegno a conferire mandato collettivo può essere oggetto di soccorso istruttorio solo se i citati documenti sono preesistenti e comprovabili con data certa anteriore al termine di presentazione dell'offerta;
- il difetto di sottoscrizione della documentazione, delle dichiarazioni richieste e dell'offerta è sanabile.

Ai fini del soccorso istruttorio, è assegnato al concorrente un termine di **10 giorni** affinché siano rese, integrate o regolarizzate le dichiarazioni necessarie, indicando il contenuto ed i soggetti che le devono rendere, nonché la sezione della Piattaforma dove deve essere inserita la documentazione richiesta.

In caso di inutile decorso del termine, la Stazione Appaltante procede all'esclusione del concorrente dalla procedura.

Ove il concorrente produca dichiarazioni o documenti non perfettamente coerenti con la richiesta, la Stazione Appaltante può chiedere ulteriori precisazioni o chiarimenti, limitati alla documentazione presentata in fase di soccorso istruttorio, fissando un termine a pena di esclusione.

La Stazione Appaltante può sempre chiedere chiarimenti sui contenuti dell'offerta tecnica e dell'offerta economica e su ogni loro allegato. L'Operatore Economico è tenuto a fornire risposta nel termine di **10 giorni**. I chiarimenti resi dall'Operatore Economico non possono modificare il contenuto dell'offerta

14. "CONTENUTO BUSTA "1" – DOCUMENTAZIONE AMMINISTRATIVA" – STEP 1

Al primo step del percorso guidato "Invia offerta", con riferimento alla Documentazione amministrativa è necessario predisporre i documenti di seguito elencati, da allegare a Sistema, nell'apposito campo "Documentazione amministrativa 1", in una cartella compressa (non firmata digitalmente) in formato elettronico .zip ovvero .rar ovvero .7z ovvero equivalenti software di compressione dati (si fa presente che nel caso in cui lo spazio a disposizione nella cartella "Documentazione amministrativa 1" (100 MB) non sia sufficiente, il concorrente potrà inserire la restante documentazione nelle ulteriori cartelle a disposizione denominate "Documentazione amministrativa 2", "Documentazione amministrativa 3", etc.).

La Busta 1 contiene la seguente documentazione:

- dichiarazione dei dati dell'Operatore Economico offerente, dichiarazioni integrative ed eventuale procura (punti 14.1 e, se del caso, 14.2) firmata digitalmente;
- file .xml DGUE Response (punto 14.3 da presentare anche in versione PDF);
- documentazione in caso di avvalimento (punto 14.4);
- documentazione per i soggetti associati (punto 14.5);
- ulteriore documentazione (punto 14.6)

14.1 DICHIARAZIONE DEI DATI DELL'OPERATORE ECONOMICO, DICHIARAZIONI INTEGRATIVE ED EVENTUALE PROCURA

La dichiarazione contenente i dati dell'Operatore Economico offerente, le dichiarazioni integrative e le modalità di partecipazione è redatta secondo il fac-simile di cui all'**Allegato n. 1** e va firmata digitalmente.

Nella dichiarazione contenente i dati dell'Operatore Economico offerente e le modalità di partecipazione, il concorrente dichiara:

- i dati identificativi (nome, cognome, data e luogo di nascita, codice fiscale, comune di residenza etc.) dei soggetti di cui all'articolo 94, comma 3, del Codice, ivi incluso l'amministratore di fatto, ove presente, ovvero indica la banca dati ufficiale o il pubblico registro da cui i medesimi possono essere ricavati in modo aggiornato alla data di presentazione dell'offerta;
- di non partecipare alla medesima gara contemporaneamente in forme diverse (individuale e associata; in più forme associate; in forma singola e quale consorzio esecutore di un consorzio; in forma singola e come ausiliaria di altro concorrente che sia ricorso all'avvalimento per migliorare la propria offerta). Se l'operatore economico dichiara di partecipare in più di una forma, allega la documentazione che dimostra che la circostanza non ha influito sulla gara, né è idonea a incidere sulla capacità di rispettare gli obblighi contrattuali;
- di accettare, senza condizione o riserva alcuna, tutte le norme e disposizioni contenute nella documentazione gara;
- di considerare remunerativa l'offerta economica presentata, giacché per la sua formulazione ha preso atto e tenuto conto di:
 - delle condizioni contrattuali e degli oneri compresi quelli eventuali relativi in materia di sicurezza, di assicurazione, di condizioni di lavoro e di previdenza e assistenza in vigore nel luogo dove devono essere svolti i servizi;
 - di tutte le circostanze generali, particolari e locali, nessuna esclusa ed eccettuata, ivi compresi i prezzi di riferimento pubblicati dall'ANAC, ove presenti, che possono avere influito o influire sia sulla prestazione dei servizi sia sulla determinazione della propria offerta;
- che tutta la documentazione presentata, è copia conforme all'originale;
- di essere edotto degli obblighi derivanti dal Codice di comportamento adottato dalla Stazione Appaltante, reperibile nella sezione "Amministrazione Trasparente" del sito internet aziendale www.aulss2.veneto.it, e di impegnarsi, in caso di aggiudicazione, ad osservare e a far osservare ai propri dipendenti e collaboratori, per quanto applicabile, il suddetto Codice, pena la risoluzione

del contratto;

- di essere a conoscenza di tutte le norme di cui all'art. 11 del Capitolato Speciale, ai fini della prevenzione dei tentativi di infiltrazione della criminalità organizzata nel settore dei contratti pubblici di lavori, servizi e forniture e di accettarne incondizionatamente il contenuto e gli effetti;
- dichiara che, in caso di aggiudicazione, darà comunicazione tempestiva alla Stazione Appaltante ed alla Prefettura, di tentativi di concussione che si siano, in qualsiasi modo, manifestati nei confronti dell'imprenditore, degli organi sociali o dei dirigenti dell'impresa;
- di essere a conoscenza che la Stazione Appaltante ha facoltà di avvalersi della clausola risolutiva espressa, di cui all'art. 1456 C.C., ogni qualvolta nei confronti dell'imprenditore o dei componenti la compagine sociale, o dei dirigenti dell'impresa, sia stata disposta misura cautelare o sia intervenuto rinvio a giudizio per taluno dei delitti di cui agli artt. 317 c.p., 318 c.p., 319-bis c.p., 319-ter c.p., 319-quater c.p., 320 c.p., 322 c.p., 322-bis c.p., 346-bis c.p., 353 c.p. e 353-bis c.p.;
- **[per gli Operatori Economici non residenti e privi di stabile organizzazione in Italia]** l'impegno ad uniformarsi, in caso di aggiudicazione, alla disciplina di cui agli articoli 17, comma 2, e 53, comma 3 del Decreto del Presidente della Repubblica 633/72 ed a comunicare alla Stazione Appaltante la nomina del proprio rappresentante fiscale, nelle forme di legge;
- **[per gli Operatori Economici non residenti e privi di stabile organizzazione in Italia]** il domicilio fiscale _____, il codice fiscale _____, la partita IVA _____, l'indirizzo di posta elettronica certificata o strumento analogo negli altri Stati Membri _____, ai fini delle comunicazioni di cui all'articolo 90 del Codice;
- di aver preso atto che le disposizioni della normativa sulla privacy - Regolamento (UE) 2016/679 (GDPR) e D.Lgs. n. 196/2003 "Codice in materia di protezione dei dati personali" modificato dal D.Lgs. n. 101/2018 - riguardano il trattamento dei dati personali, relativi cioè alle sole persone fisiche, acquisiti e trattati dall'ULSS 2 Marca Trevigiana, nell'ambito del presente appalto e non sono applicabili ai dati riferiti a società, enti ed associazioni, autorizzando, pertanto, l'Azienda ULSS 2 Marca trevigiana ad effettuare il trattamento di dati personali riguardanti i soggetti di cui al presente appalto, solo ove si tratti dei rappresentanti, esponenti, dipendenti o collaboratori;
- di essere a conoscenza, ai sensi dell'art. 13 del GDPR, che i dati personali comunicati, saranno raccolti e trattati dall'ULSS 2 Marca trevigiana, quale Titolare del trattamento, esclusivamente per tali finalità, mediante idonee modalità e procedure (anche informatizzate), attraverso il personale interno appositamente incaricato e tramite collaboratori esterni quali responsabili o incaricati del trattamento;
- di aver preso atto, inoltre, che, relativamente ai dati personali trattati nell'ambito del presente appalto, la persona fisica cui si riferiscono i dati ("interessato") gode del diritto di accesso, rettifica, limitazione, cancellazione, portabilità ed opposizione (artt. 15-22 del GDPR), nonché del diritto di reclamo al Garante Privacy.

Le relative dichiarazioni sono sottoscritte ai sensi del Decreto Legislativo n. 82/2005:

- dal concorrente che partecipa in forma singola;

- nel caso di raggruppamento temporaneo o consorzio ordinario o GEIE costituiti, dalla mandataria/capofila;
- nel caso di raggruppamento temporaneo o consorzio ordinario o GEIE non ancora costituiti, da tutti i soggetti che costituiranno il raggruppamento o il consorzio o il gruppo;
- nel caso di aggregazioni di retisti:
 - o se la rete è dotata di un organo comune con potere di rappresentanza e con soggettività giuridica, ai sensi dell'articolo 3, comma 4-*quater*, del decreto legge 10 febbraio 2009, n. 5, le relative dichiarazioni devono essere sottoscritte dal solo operatore economico che riveste la funzione di organo comune;
 - o se la rete è dotata di un organo comune con potere di rappresentanza ma è priva di soggettività giuridica, ai sensi dell'articolo 3, comma 4-*quater*, del decreto legge 10 febbraio 2009, n. 5, le relative dichiarazioni devono essere sottoscritte dall'impresa che riveste le funzioni di organo comune, nonché da ognuno dei retisti che partecipa alla gara;
 - o se la rete è dotata di un organo comune privo del potere di rappresentanza o se la rete è sprovvista di organo comune, oppure se l'organo comune è privo dei requisiti di qualificazione richiesti per assumere la veste di mandataria, le relative dichiarazioni devono essere sottoscritte dal retista che riveste la qualifica di mandatario, ovvero, in caso di partecipazione nelle forme del raggruppamento da costituirsi, da ognuno dei retisti che partecipa alla gara.
- nel caso di consorzio di cooperative e imprese artigiane o di consorzio stabile di cui all'articolo 65, comma 2, lettera b), c) e d) del Codice, le relative dichiarazioni sono sottoscritte digitalmente dal consorzio medesimo.

Le dichiarazioni sono firmate dal legale rappresentante del concorrente o da un suo procuratore munito della relativa procura. In tal caso, il concorrente allega alla dichiarazione copia conforme all'originale della procura. Non è necessario allegare la procura qualora dalla visura camerale del concorrente risulti l'indicazione espressa dei poteri rappresentativi conferiti al procuratore.

14.2 DICHIARAZIONI DA RENDERE A CURA DEGLI OPERATORI ECONOMICI AMMESSI AL CONCORDATO PREVENTIVO CON CONTINUITÀ AZIENDALE, DI CUI ALL'ARTICOLO 372 DEL DECRETO LEGISLATIVO 12 GENNAIO 2019, N. 14.

Il concorrente dichiara, ai sensi degli articoli 46 e 47 del Decreto del Presidente della Repubblica n. 445/2000, gli estremi del provvedimento di ammissione al concordato e del provvedimento di autorizzazione a partecipare alle gare, nonché dichiara che le altre imprese aderenti al raggruppamento non sono assoggettate ad una procedura concorsuale, ai sensi dell'articolo 95, commi 4 e 5, del Decreto legislativo n. 14/2019.

Il concorrente presenta una relazione di un professionista in possesso dei requisiti di cui all'articolo 2, comma 1, lettera o) del Decreto legislativo succitato che attesta la conformità al piano e la ragionevole capacità di adempimento del contratto.

14.3 DOCUMENTO DI GARA UNICO EUROPEO

Il DGUE è compilato in modalità elettronica.

La funzionalità per permettere agli Operatori Economici di generare la eDGUE Response in formato xml è disponibile con link diretto presente in SINTEL nella sezione PROCEDURE.

Una volta predisposta, la eDGUE Response in formato xml potrà essere trasmessa in fase di sottomissione dell'offerta nella busta amministrativa come allegato alla documentazione di gara.

All'interno del modulo eDGUE è possibile utilizzare la funzionalità "Reader" che permette di caricare una eDGUE Request o una eDGUE Response in formato xml e leggerla in modo più agevole.

Le dichiarazioni in ordine all'insussistenza delle cause automatiche di esclusione di cui all'articolo 94 commi 1 e 2 del Codice sono rese dall'operatore economico in relazione a tutti i soggetti indicati al comma 3 e, se del caso, al comma 4.

Le dichiarazioni in ordine all'insussistenza delle cause non automatiche di esclusione di cui all'articolo 98, comma 3 lettere g) ed h) del Codice sono rese dall'operatore economico in relazione ai soggetti di cui al comma 3 dell'art. 94.

Le dichiarazioni in ordine all'insussistenza delle altre cause di esclusione sono rese in relazione all'operatore economico.

Con riferimento alle cause di esclusione di cui all'articolo 95 del Codice, il concorrente dichiara:

- le gravi infrazioni di cui all'articolo 95, comma 1, lettera a) del Codice commesse nei tre anni antecedenti la data di pubblicazione del bando di gara;
- gli atti e i provvedimenti indicati all'articolo 98 comma 6 del codice emessi nei tre anni antecedenti la data di pubblicazione del bando di gara
- tutti gli altri comportamenti di cui all'articolo 98 del Codice, commessi nei tre anni antecedenti la data di pubblicazione del bando di gara.

La dichiarazione di cui sopra deve essere resa anche nel caso di impugnazione in giudizio dei relativi provvedimenti.

L'operatore economico dichiara la sussistenza delle cause di esclusione che si sono verificate prima della presentazione dell'offerta e indica le misure di self-cleaning adottate, oppure dimostra l'impossibilità di adottare tali misure prima della presentazione dell'offerta.

L'operatore economico adotta le misure di self-cleaning che è stato impossibilitato ad adottare prima della presentazione dell'offerta e quelle relative a cause di esclusione che si sono verificate dopo tale momento.

Il Documento di Gara Unico Europeo deve essere presentato:

1. nel caso di raggruppamenti temporanei, consorzi ordinari, GEIE, da tutti gli Operatori Economici che partecipano alla procedura in forma congiunta;
2. nel caso di aggregazioni di imprese di rete, da ognuna delle imprese retiste, se l'intera rete partecipa, ovvero dall'organo comune e dalle singole imprese retiste indicate;
3. nel caso di consorzi cooperativi, di consorzi artigiani e di consorzi stabili, dal consorzio e dai consorziati per conto dei quali il consorzio concorre.

14.4 DOCUMENTAZIONE IN CASO DI AVVALIMENTO

Fermo restando che la presente procedura non prevede requisiti speciali di capacità tecnica professionale e/o capacità economica finanziaria, in caso di avvalimento l'impresa ausiliaria rende le dichiarazioni sul possesso dei requisiti di ordine generale mediante compilazione dell'apposita sezione del DGUE.

Il concorrente, per ciascuna ausiliaria, allega:

- il DGUE dell'ausiliaria;
- la dichiarazione di avvalimento;
- il contratto di avvalimento, nel caso di avvalimento finalizzato al miglioramento dell'offerta, è presentato nell'offerta tecnica.

14.5 DOCUMENTAZIONE ULTERIORE PER I SOGGETTI ASSOCIATI

Per i raggruppamenti temporanei già costituiti

- copia del mandato collettivo irrevocabile con rappresentanza conferito alla mandataria per atto pubblico o scrittura privata autenticata;
- dichiarazione delle parti del servizio/fornitura, ovvero della percentuale in caso di servizio/forniture indivisibili, che saranno eseguite dai singoli operatori economici riuniti o consorziati.

Per i consorzi ordinari o GEIE già costituiti

- copia dell'atto costitutivo e dello statuto del consorzio o GEIE, con indicazione del soggetto designato quale capofila;
- dichiarazione sottoscritta delle parti del servizio/fornitura, ovvero la percentuale in caso di servizi/forniture indivisibili, che saranno eseguite dai singoli operatori economici consorziati.

Per i raggruppamenti temporanei o consorzi ordinari o GEIE non ancora costituiti

- dichiarazioni rese da ciascun concorrente, attestanti:
 - a quale operatore economico, in caso di aggiudicazione, sarà conferito mandato speciale con rappresentanza o funzioni di capogruppo;
 - l'impegno, in caso di aggiudicazione, ad uniformarsi alla disciplina vigente con riguardo ai raggruppamenti temporanei o consorzi o GEIE ai sensi dell'articolo 68 del Codice conferendo mandato collettivo speciale con rappresentanza all'impresa qualificata come mandataria che stipulerà il contratto in nome e per conto delle mandanti/consorziate;
 - le parti del servizio/fornitura, ovvero la percentuale in caso di servizio/forniture indivisibili, che saranno eseguite dai singoli operatori economici riuniti o consorziati.

Per le aggregazioni di retisti: se la rete è dotata di un organo comune con potere di rappresentanza e soggettività giuridica

- copia del contratto di rete, con indicazione dell'organo comune che agisce in rappresentanza della rete.
- dichiarazione che indichi per quali imprese la rete concorre;
- dichiarazione sottoscritta con firma digitale delle parti del servizio o della fornitura, ovvero la percentuale in caso di servizio/forniture indivisibili, che saranno eseguite dai singoli operatori economici aggregati in rete.

Per le aggregazioni di retisti: se la rete è dotata di un organo comune con potere di rappresentanza ma è priva di soggettività giuridica

- copia del contratto di rete;
- copia del mandato collettivo irrevocabile con rappresentanza conferito all'organo comune;
- dichiarazione delle parti del servizio o della fornitura, ovvero la percentuale in caso di servizio/forniture indivisibili, che saranno eseguite dai singoli operatori economici aggregati in rete.

Per le aggregazioni di imprese aderenti al contratto di rete: se la rete è dotata di un organo comune privo del potere di rappresentanza o se la rete è sprovvista di organo comune, ovvero, se l'organo comune è privo dei requisiti di qualificazione richiesti, partecipa nelle forme del raggruppamento temporaneo di imprese costituito o costituendo

1. in caso di raggruppamento temporaneo di imprese costituito:

- copia del contratto di rete
- copia del mandato collettivo irrevocabile con rappresentanza conferito alla mandataria
- dichiarazione delle parti del servizio o della fornitura, ovvero la percentuale in caso di servizio/forniture indivisibili, che saranno eseguite dai singoli operatori economici aggregati in rete.

2. in caso di raggruppamento temporaneo di imprese costituendo:

- copia del contratto di rete
- dichiarazioni, rese da ciascun concorrente aderente all'aggregazione di rete, attestanti:
 - a quale concorrente, in caso di aggiudicazione, sarà conferito mandato speciale con rappresentanza o funzioni di capogruppo;
 - l'impegno, in caso di aggiudicazione, ad uniformarsi alla disciplina vigente in materia di raggruppamenti temporanei;
 - le parti del servizio o della fornitura, ovvero la percentuale in caso di servizio/forniture indivisibili, che saranno eseguite dai singoli operatori economici aggregati in rete.

14.6 ULTERIORE DOCUMENTAZIONE AMMINISTRATIVA

Il concorrente inserisce nella Busta Amministrativa la seguente ulteriore documentazione:

- Copia ricevuta di pagamento del contributo a favore dell'ANAC.

Per quanto non indicato si rimanda al Documento Modalità Tecniche utilizzo Piattaforma Sintel.

Si precisa, altresì, che, qualora l'operatore necessiti di allegare più di un documento per campo Sintel, essi dovranno essere aggregati in un unico file compresso (non firmato digitalmente) in formato elettronico .zip ovvero .rar ovvero .7z ovvero equivalenti software di compressione dati, come meglio precisato nel documento – Modalità Tecniche utilizzo Piattaforma Sintel.

15. CONTENUTO DELLA BUSTA 2 –OFFERTA TECNICA- STEP 2

Allo step 2 “Offerta tecnica” del percorso guidato “Invia offerta”, il concorrente dovrà inserire a Sistema, nell'apposito campo “Documentazione Tecnica 1”, in una cartella compressa (non firmata digitalmente) in formato elettronico .zip ovvero .rar ovvero .7z ovvero equivalenti software di compressione dati, tutti i documenti di seguito elencati firmati digitalmente (si fa presente che nel caso in cui lo spazio a disposizione nella cartella “Documentazione Tecnica 1” (100 MB) non sia sufficiente, il concorrente potrà inserire la restante documentazione nelle ulteriori cartelle a disposizione denominate “Documentazione Tecnica 2”, “Documentazione Tecnica 3”, ecc.).

I singoli documenti tecnici devono essere sottoscritti dal legale rappresentante del concorrente, suo procuratore o istitutore.

L'offerta tecnica è firmata secondo le modalità previste al precedente punto 14.1.

La Busta 2 – “Offerta tecnica” contiene i documenti di seguito elencati.

- a) copia dell'offerta economica, rigorosamente senza prezzi; qualora venisse riscontrato un qualsivoglia riferimento ai prezzi, la ditta verrà automaticamente esclusa dalla gara;
- b) relazione tecnica con descrizione particolareggiata e caratteristiche tecniche del sistema proposto e delle singole componenti, con indicazione punto per punto di quanto richiesto all'art. 2 del Capitolato Speciale;
- c) indicazione, punto per punto, di quanto richiesto all'articolo 3 del Capitolato Speciale "Certificazioni, norme, garanzia ed assistenza tecnica";
- d) depliant illustrativi del sistema proposto e delle singole componenti delle apparecchiature proposte;
- e) documentazione comprovante che le apparecchiature offerte sono costruite in conformità alle attuali disposizioni in materia di sicurezza nazionali ed internazionali e che possiedono il marchio CE, come richiesto all'articolo 3 del Capitolato Speciale punto A); eventuali certificazioni di qualità;
- f) indicazione e descrizione del materiale di consumo eventualmente necessario per il funzionamento dell'apparecchiatura offerta, specificando, inoltre, se l'apparecchiatura proposta è vincolata all'uso di specifici e particolari materiali di consumo o se gli stessi sono di normale acquisizione sul libero mercato;
- g) dichiarazione che le apparecchiature offerte sono dell'ultimo tipo e modello commercializzati e che, qualora nel periodo che intercorre tra la formulazione dell'offerta e la fine della garanzia venissero immesse sul mercato mondiale e/o nazionale versioni più aggiornate che sostituiscono quelle proposte, la ditta si impegna ad aggiornare le apparecchiature fornite per raggiungere il livello del nuovo prodotto ovvero, se ciò fosse impossibile, a sostituirle con il modello più recente pena la decadenza dalla fornitura;
- h) indicazione della casa produttrice e dei punti di vendita e di assistenza tecnica esistenti in Italia;
- i) dichiarazione di disponibilità a fornire il Manuale Operatore in lingua italiana in versione digitale e cartacea, Service Manual, Part List, schemi elettrici integrali e copia dell'eventuale software installato con le relative chiavi d'accesso. Si ricorda che, come previsto dall'art. 7 del Capitolato Speciale, la fornitura del Manuale Operatore in lingua italiana è obbligatoria;
- j) modulo visione (Allegato 4 al presente Disciplinare) apparecchiature compilato
- k) eventuale altra documentazione che la Ditta ritenga importante ai fini della valutazione qualitativa.

Il documento di cui al punto b) è richiesto **a pena di esclusione**.

Dovrà, altresì, essere presentata:

- **(eventuale) relazione su segreti tecnici/commerciali**

Il concorrente dovrà allegare una **dichiarazione firmata digitalmente**, contenente i dettagli dell'offerta coperti da riservatezza, argomentando in modo congruo le ragioni per le quali eventuali parti dell'offerta sono da segretare. Il concorrente, a tal fine, allega anche una **copia della documentazione tecnica** adeguatamente oscurata nelle parti ritenute costituenti segreti tecnici e commerciali.

Resta ferma, la facoltà della Stazione Appaltante di valutare la fondatezza delle motivazioni addotte e di chiedere al concorrente di dimostrare la tangibile sussistenza di eventuali segreti tecnici e commerciali.

La mancanza della suddetta documentazione non comporterà l'esclusione dalla procedura di gara.

La carenza sostanziale della documentazione tecnica presentata che non consenta la verifica della idoneità tecnica dei beni proposti, rilevata motivatamente dalla Commissione Giudicatrice, comporterà **P'esclusione dalla gara.**

La Commissione Giudicatrice nel corso dell'esame tecnico-qualitativo delle offerte potrà invitare i concorrenti a fornire chiarimenti in ordine ai documenti ed alle dichiarazioni presentate nella presente Busta tecnica.

Si ribadisce che le Buste della documentazione Amministrativa e di quella Tecnica non dovranno contenere valori economici riconducibili all'offerta, pena l'esclusione del partecipante alla gara.

La documentazione tecnica contiene, con riferimento ai criteri di valutazione gli elementi per la valutazione qualitativa, che avverrà anche sulla base della eventuale visione/presentazione.

Tutti i documenti dovranno essere denominati con il riferimento alfanumerico e descrizione sopra indicati (es: Schede tecniche apparecchiature: 3-3.1 a).

Nessun compenso spetta alla Ditta concorrente per la presentazione della documentazione tecnica.

L'offerta tecnica deve rispettare le caratteristiche minime stabilite nel Capitolato Speciale, pena l'esclusione dalla procedura di gara, nel rispetto del principio di equivalenza.

16. CONTENUTO BUSTA 3 - OFFERTA ECONOMICA

Allo step 3 "Offerta economica" del percorso guidato "Invia offerta", il concorrente, **pena P'esclusione dalla gara**, deve inserire nel campo "Offerta economica" il valore complessivo della propria offerta, espresso in Euro, Iva esclusa, utilizzando un massimo di due cifre decimali separate dalla virgola (non deve essere utilizzato alcun separatore delle migliaia).

Il concorrente dovrà compilare ed allegare, negli appositi campi predisposti nel sistema, l'offerta dettagliata secondo lo **Schema di Offerta economica Allegato n. 2**, da caricare sia in formato xls, sia in formato pdf. L'offerta nella versione .pdf deve essere firmata digitalmente, costituisce parte integrante dell'offerta economica ed è richiesta a pena di esclusione.

OFFERTA ECONOMICA

Nel documento di offerta economica, di cui allo Schema **Allegato n. 2**, dovranno essere riportati:

1. la ragione sociale, il codice fiscale, la partita IVA e la sede legale della Ditta;
2. la qualifica ed il nominativo del firmatario;
3. nome commerciale apparecchiatura;
4. codice CND;
5. codice RDM;
6. quantitativi;
7. prezzo unitario di ciascun elemento componente il sistema, così come descritto nell'art. 2 del Capitolato Speciale (IVA esclusa);
8. Prezzo complessivo del sistema (IVA esclusa);

9. Prezzo unitario degli eventuali accessori e possibili optional (IVA esclusa);
10. Prezzo del materiale di consumo eventualmente necessario (IVA esclusa), specificando se lo stesso è dedicato o se è reperibile sul libero mercato;
11. L'aliquota/regime Iva applicata/o
12. L'impegno a mantenere valida l'offerta per il periodo di 180 giorni decorrenti dalla data dell'ultimo giorno utile per la presentazione delle offerte;

Il concorrente, nella compilazione dell'offerta economica di sistema, dovrà, **pena l'esclusione dalla gara**:

- a) **indicare a Sistema, nell'apposito campo "Offerta economica"**, l'offerta economica complessiva, espressa in Euro, IVA esclusa, comprensiva di eventuali costi della sicurezza afferenti l'attività svolta dall'Operatore Economico, con due cifre decimali;
Attenzione: tale valore è al netto dei "Costi della sicurezza derivanti da interferenza", quantificati dalla Stazione Appaltante, non modificabili e da valorizzare a parte nel relativo campo di cui al successivo punto c);
- b) **indicare a Sistema, nell'apposito campo "di cui costi della sicurezza afferenti l'attività svolta dall'Operatore Economico"**, la stima dei costi aziendali relativi alla salute ed alla sicurezza sui luoghi di lavoro;
- c) **indicare a sistema, nell'apposito campo "Costi della sicurezza derivanti da interferenza"**, i costi della sicurezza derivanti da interferenze legati al DUVRI, IVA esclusa, non soggetti a ribasso, quantificati dalla Stazione Appaltante, e non modificabili, di cui all'art. 26 D.Lgs. 81/2008.

Trattandosi di fornitura, **alla voce b. (costi per la sicurezza afferenti l'attività di impresa) indicare il valore 0 (zero)**. Qualora l'Operatore Economico ritenga di dover indicare i costi per la sicurezza afferenti l'attività di impresa, **gli stessi potranno essere indicati con le modalità sopra esposte**.

Per quanto riguarda la voce c), sulla base delle modalità previste per l'esecuzione della presente fornitura, nonché in considerazione di quanto indicato con determina dall'Autorità di vigilanza sui contratti pubblici di lavori, servizi e forniture del 5 marzo 2008, **si ritiene che i costi della sicurezza derivanti da "interferenze" da indicare siano, allo stato attuale, pari a Euro 0,00=, senza Iva**, come risulta dal D.U.V.R.I. allegato al Capitolato Speciale d'Appalto.

Attenzione: il valore indicato nel campo grigio "Offerta economica complessiva", non modificabile e di sola consultazione, è dato dalla somma tra il valore inserito nel campo "Offerta economica" e il valore inserito nel campo "Costi della sicurezza derivanti da interferenza", quest'ultimo non modificabile.

La graduatoria e l'anomalia dell'offerta saranno calcolati esclusivamente sul valore inserito nel campo "Offerta economica".

Poiché la piattaforma Sintel consente di inserire un solo prezzo, il concorrente dovrà indicare a sistema **l'importo complessivo offerto in ribasso sull'importo a base di gara, a pena di esclusione**. Solamente tale prezzo verrà considerato ai fini del calcolo del punteggio economico.

Sono inammissibili le offerte economiche che superino l'importo a base d'asta indicato all'art. 4 del presente Disciplinare.

Qualora la Stazione Appaltante rilevi una discordanza tra l'importo complessivo offerto, inserito in piattaforma, e quanto indicato nell'Allegato n. 2, l'offerta verrà esclusa se ritenuta equivoca e non certa.

Firma digitale dei prezzi offerti - Step 4

Il concorrente dovrà, obbligatoriamente, allo step 4 del percorso "Invia offerta":

- **scaricare** dalla schermata a Sistema denominata "Firma digitale dell'offerta", il documento d'offerta in formato pdf riportante le informazioni immesse a Sistema – ma non ancora sottoscritte – quali il prezzo offerto oltre ad altre informazioni e dati immessi dal concorrente stesso (tra cui i codici hash in precedenza descritti, la cui sottoscrizione assicura la paternità dei file e del loro contenuto al concorrente);
- **sottoscrivere** il predetto documento d'offerta, scaricato in formato pdf riepilogativo dell'offerta. La sottoscrizione dovrà essere effettuata tramite firma digitale dal legale rappresentante del concorrente. Si rammenta che eventuali firme multiple su detto file pdf dovranno essere apposte unicamente in modalità parallela, come meglio esplicito nelle "Modalità tecniche di utilizzo della Piattaforma Sintel";
- **allegare** a Sistema il documento d'offerta in formato pdf, debitamente sottoscritto, di cui al precedente punto 2, quale elemento essenziale dell'offerta;

Si rammenta che il pdf d'offerta, di cui al precedente punto 2, costituisce offerta e contiene elementi essenziali della medesima. Il file scaricato non può, pertanto, essere modificato, **sotto pena d'esclusione**, in quanto, le eventuali modifiche, costituiscono variazione di elementi essenziali.

Le eventuali modifiche degli hash saranno segnalate dal Sistema e oggetto di valutazione da parte della Commissione e, se ritenute essenziali, saranno oggetto di esclusione.

L'offerta economica è sottoscritta con le modalità indicate per la sottoscrizione della domanda di partecipazione di cui al punto 14.1 .

Si precisa che per le modalità di sottoscrizione i concorrenti dovranno attenersi, altresì, a quanto disposto dalle "Modalità tecniche di utilizzo della Piattaforma Sintel". In caso di offerta che debba essere sottoscritta da più imprese, ciò potrà avvenire con più firme in un unico documento o più documenti identici, ciascuno sottoscritto dalla singola impresa.

Riepilogo ed invio dell'offerta – Step 5

Solo a seguito dell'upload di tale documento d'offerta in formato pdf sottoscritto come richiesto, il concorrente può passare allo step 5 "Riepilogo ed invio dell'offerta" del percorso "Invia offerta" per completare la presentazione effettiva dell'offerta, mediante la funzionalità "INVIA OFFERTA" che, si rammenta, dovrà avvenire entro e non oltre il termine perentorio di presentazione delle offerte.

Gli step precedenti del percorso "Invia offerta" per quanto correttamente completati e corredati dal salvataggio della documentazione non consentono e non costituiscono l'effettivo invio dell'offerta. La documentazione caricata e salvata permane, infatti, nello spazio telematico del concorrente e non è inviata al Sistema.

Alla scadenza del termine per la presentazione delle offerte, le offerte pervenute non possono essere più ritirate e sono definitivamente acquisite dal Sistema.

Gli importi d'offerta si intendono onnicomprensivi di tutti gli oneri previsti dal Capitolato Speciale e dalla documentazione di gara.

17. CRITERIO DI AGGIUDICAZIONE

L'appalto è aggiudicato in base al criterio dell'offerta economicamente più vantaggiosa, individuata sulla base del miglior rapporto qualità/prezzo.

La valutazione dell'offerta tecnica e dell'offerta economica sarà effettuata in base ai seguenti punteggi

	PUNTEGGIO MASSIMO
Offerta tecnica	70
Offerta economica	30
TOTALE	100

17.1 CRITERI DI VALUTAZIONE DELL'OFFERTA TECNICA

Il punteggio dell'offerta tecnica è attribuito sulla base dei criteri di valutazione sotto elencati con la relativa ripartizione dei punteggi.

1) qualità e rispondenza delle apparecchiature offerte alle specifiche tecniche evidenziate nel Capitolato prestazionale - rispondenza alle caratteristiche tecniche obbligatorie e valutazione delle caratteristiche tecniche ulteriori e/o migliorative, anche sulla base delle informazioni fornite con altra documentazione tecnico-scientifica presentata in fase di offerta: **max 27 punti**:

ripartiti nei seguenti sub-parametri:

- | | |
|---|-------------|
| 1.1) caratteristiche display, curve visualizzate, configurabilità | max 7 punti |
| 1.2) autonomia della batteria | max 6 punti |
| 1.3) allarmi | max 7 punti |
| 1.4) modalità ventilatorie disponibili | max 7 punti |

2) funzionalità del sistema offerto e inserimento nel contesto operativo sulla base anche dell'eventuale visione: **max 39 punti**:

ripartiti nei seguenti sub-parametri:

- | | |
|--------------------------------------|--------------|
| 2.1) dimensioni, ingombri, ergonomia | max 13 punti |
| 2.2) intuitività di utilizzo | max 13 punti |
| 2.3) utilizzo in emergenza | max 13 punti |

3) affidabilità e qualità del servizio di manutenzione ed assistenza post-vendita durante il periodo di garanzia e tempi di intervento: **max 4 punti**.

Il concorrente è escluso dalla gara nel caso in cui consegua un punteggio inferiore alla soglia minima di sbarramento, pari a 35/70. Il superamento della soglia di sbarramento è calcolato prima della riparametrazione di cui al punto 17.4.

Al termine dell'attribuzione del punteggio tecnico la Commissione Giudicatrice incaricata della valutazione delle offerte procederà nei seguenti termini:

1. alla dichiarazione di **non ammissibilità alle fasi successive della gara, per i concorrenti che non avessero conseguito un punteggio di almeno 35 punti su 70 punti disponibili oppure che non avessero conseguito un punteggio di almeno 10 punti nei criteri di valutazione n. 2 e n. 4**, ciò al fine di collegare il superamento o meno della soglia di sbarramento all'effettivo livello qualitativo dell'offerta;
2. successivamente, **per i soli concorrenti ammessi secondo quanto disposto al precedente punto 1, alla riparametrazione del punteggio per ciascun criterio discrezionale** qualora nessuno dei concorrenti avesse conseguito il punteggio massimo previsto per il criterio stesso; in tale caso, la Commissione attribuirà al concorrente con il punteggio più elevato, il punteggio massimo previsto per **il criterio** e ai restanti concorrenti un punteggio in forma proporzionale;
3. alla stesura dei punteggi totali risultanti per ciascun concorrente ammesso.

17.2 METODO DI ATTRIBUZIONE DEL COEFFICIENTE PER IL CALCOLO DEL PUNTEGGIO DELL'OFFERTA TECNICA

A ciascuno degli elementi qualitativi cui è assegnato un punteggio discrezionale riportato nella tabella, è attribuito un coefficiente sulla base del metodo di attribuzione discrezionale di un coefficiente variabile da zero ad uno da parte di ciascun Commissario”.

Il coefficiente è pari a zero, in corrispondenza della prestazione minima offerta. Il coefficiente è pari a uno, in corrispondenza della prestazione massima offerta.

Ad ogni coefficiente, corrisponde la seguente valutazione:

COEFFICIENTE	VALUTAZIONE
1,00	ECCELLENTE
0,90	OTTIMO
0,80	BUONO
0,70	DISCRETO
0,60	PIU' CHE SUFFICIENTE
0,50	SUFFICIENTE
0,40	NON DEL TUTTO SUFFICIENTE
0,30	MEDIOCRE
0,20	SCARSO
0,00	NON ADEGUATO

La Commissione **calcola la media aritmetica dei coefficienti attribuiti dai singoli Commissari** all'offerta in relazione a ciascun criterio, al fine di ottenere il coefficiente medio da applicare al medesimo, con due cifre decimali.

Nei calcoli relativi ai coefficienti dell'offerta tecnica verranno considerate 2 cifre decimali con arrotondamento della seconda cifra decimale all'unità superiore se la terza cifra decimale è uguale o superiore a cinque.

17.3 METODO DI ATTRIBUZIONE DEL COEFFICIENTE PER IL CALCOLO DEL PUNTEGGIO DELL'OFFERTA ECONOMICA

Quanto all'offerta economica, è attribuito automaticamente dal sistema telematico all'elemento economico un coefficiente, variabile da zero ad uno, calcolato tramite la seguente formula:

NON LINEARE con coefficiente 0,2:

$$C_i = (R_a/R_{max})^{\alpha=0,2}$$

dove:

C_i = coefficiente attribuito al concorrente *i*-esimo;

R_a = ribasso dell'offerta del concorrente *i*-esimo;

R_{max} = ribasso dell'offerta più conveniente.

Alfa (α) = 0,2

17.4 METODO PER IL CALCOLO DEI PUNTEGGI

La commissione, terminata l'attribuzione dei coefficienti agli elementi qualitativi e quantitativi, procederà, in relazione a ciascuna offerta, all'attribuzione dei punteggi per ogni singolo criterio secondo il **metodo aggregativo-compensatore**.

Il punteggio è dato dalla seguente formula:

$$P_i = \sum_{x=1}^n C_{xi} \cdot P_x$$

dove

P_i = punteggio del concorrente *i*-esimo

C_{xi} = coefficiente criterio di valutazione X per il concorrente *i*-esimo

P_x = punteggio criterio X

X = 1, 2,

Come sopra precisato (punto 17.1) al fine di non alterare i pesi stabiliti tra i vari criteri, se nel singolo criterio nessun concorrente ottiene il punteggio massimo, tale punteggio viene riparametrato

attribuendo all'offerta del concorrente che ha ottenuto il punteggio più alto il massimo punteggio previsto per il criterio e alle altre offerte un punteggio proporzionale decrescente.

Non si procederà alla riparametrazione nel caso vi sia una unica offerta ammessa.

Si precisa che il calcolo del punteggio finale dell'offerta economica e la somma tra punteggio complessivo finale dell'offerta tecnica e punteggio finale dell'offerta economica, verrà effettuata dalla piattaforma telematica.

18. COMMISSIONE GIUDICATRICE

La Commissione Giudicatrice è nominata dopo la scadenza del termine per la presentazione delle offerte ed è composta da un numero dispari di componenti, esperti nello specifico settore cui si riferisce l'oggetto del contratto. In capo ai Commissari, non devono sussistere cause ostative alla nomina, ai sensi dell'articolo 93, comma 5, del Codice. A tal fine, viene richiesta, prima del conferimento dell'incarico, apposita dichiarazione.

La composizione della Commissione Giudicatrice ed i curricula dei componenti sono pubblicati sul sito istituzionale, nella sezione "Amministrazione trasparente".

La Commissione Giudicatrice è responsabile della valutazione delle offerte tecniche ed economiche dei concorrenti, può riunirsi con modalità telematiche che salvaguardino la riservatezza delle comunicazioni ed opera attraverso la piattaforma di approvvigionamento digitale.

La Commissione Giudicatrice può chiedere chiarimenti sulla documentazione tecnica presentata.

Si precisa che, per ragioni di praticità nella profilazione dei componenti, la Commissione accederà alla piattaforma Sintel, per l'esercizio delle proprie funzioni, mediante le credenziali della U.O.C. Approvvigionamento e gestione dei servizi in outsourcing e logistica.

Visione:

Al fine di una più corretta e completa valutazione delle apparecchiature offerte, qualora l'Amministrazione lo ritenga necessario, la Ditta, entro 7 giorni dalla richiesta, dovrà portare le stesse in visione per un periodo non inferiore a 7 giorni. Nel caso in cui venga ritenuto necessario, l'U.O.S. Ingegneria Clinica dell'Azienda ULSS richiederà la visione delle apparecchiature, che potrà essere effettuata previa presentazione del modulo di richiesta allegato al disciplinare (Allegato 4 Modulo richiesta visione apparecchiature), debitamente compilato.

In ogni caso le attività di cui sopra non dovranno comportare alcun onere a carico dell'azienda Ulss 2 Marca trevigiana intendendosi a completo carico dell'operatore economico partecipante della procedura.

Unitamente alle apparecchiature dovrà essere fornito tutto l'eventuale materiale di consumo occorrente alle prove.

La mancata osservazione di quanto sopra comporterà l'esclusione dalla gara.

Ai fini della suddetta visione, la Ditta dovrà compilare e sottoscrivere il modulo di richiesta allegato al presente Disciplinare (Allegato 4), e inserirlo nella busta **"BUSTA 2 – DOCUMENTAZIONE TECNICA" - Step 2.**

19. SVOLGIMENTO DELLE OPERAZIONI DI GARA

Come già anticipato, allo scadere del termine fissato per la presentazione delle offerte, le stesse sono acquisite definitivamente dal Sistema e, oltre ad essere non più modificabili o sostituibili, sono conservate dal Sistema medesimo in modo segreto, riservato e sicuro.

La Piattaforma Sintel, al momento della ricezione dell'offerta, invia al concorrente una PEC di notifica del corretto recepimento dell'offerta presentata.

La data della prima seduta riservata verrà comunicata tramite la Piattaforma Sintel.

Le successive sedute, relative all'apertura della documentazione tecnica e dell'offerta economica, saranno comunicate ai concorrenti tramite la Piattaforma, con congruo anticipo prima della data fissata.

In considerazione del fatto che la Piattaforma Sintel garantisce la massima segretezza e riservatezza dell'offerta e dei documenti che la compongono e, altresì, la provenienza, l'identificazione e l'inalterabilità dell'offerta medesima, l'apertura delle "buste telematiche" contenenti la documentazione amministrativa, tecnica ed economica avverrà in sedute riservate.

La piattaforma garantisce il rispetto delle disposizioni del Codice in materia di riservatezza delle operazioni e delle informazioni relative alla procedura di gara, nonché il rispetto dei principi di trasparenza.

20. VERIFICA DOCUMENTAZIONE AMMINISTRATIVA

L'U.O.C. Approvvigionamento e gestione dei servizi in outsourcing e logistica, nella prima seduta procederà a:

- aprire la BUSTA telematica 1 – DOCUMENTAZIONE AMMINISTRATIVA;
- verificare la completezza e conformità della documentazione amministrativa a quanto richiesto nel presente Disciplinare;
- se necessario, attivare la procedura di soccorso istruttorio;
- redigere apposito verbale relativo alle attività svolte.

In questa fase, l'offerta tecnica e l'offerta economica restano chiuse, segrete e bloccate dal sistema.

Gli eventuali provvedimenti di esclusione dalla procedura di gara sono comunicati entro cinque giorni dalla loro adozione.

È fatta salva la possibilità di chiedere agli offerenti, in qualsiasi momento nel corso della procedura, di presentare tutti i documenti complementari o parte di essi, qualora questo sia necessario per assicurare il corretto svolgimento della procedura.

21. VALUTAZIONE DELLE OFFERTE TECNICHE ED ECONOMICHE

La data e l'ora in cui si procederà all'apertura delle offerte tecniche sono comunicate ai concorrenti ammessi alla presente fase di gara, tramite la sezione "Comunicazioni procedura" della Piattaforma.

In una o più sedute riservate, la Commissione Giudicatrice procederà alla verifica della presenza dei documenti richiesti, all'esame ed alla valutazione delle offerte tecniche, nonché all'assegnazione dei relativi punteggi, applicando i criteri e le formule indicate nel presente Disciplinare. Gli esiti della valutazione sono registrati dalla Piattaforma.

La Commissione procederà alla riparametrazione dei punteggi secondo quanto indicato al punto 17.2.

Conclusa la valutazione qualitativa, l'U.O.C. Approvvigionamento e gestione dei servizi in outsourcing e logistica procederà a caricare a sistema i punteggi tecnici complessivi attribuiti dalla Commissione medesima.

Al termine delle operazioni di cui sopra, la Piattaforma consente la prosecuzione della procedura ai soli concorrenti ammessi alla valutazione delle offerte economiche.

Successivamente, in data che sarà comunicata ai concorrenti all'interno dell'Area "Comunicazioni procedura", si procederà, in seduta riservata, all'apertura ed alla valutazione delle offerte economiche, secondo i criteri e le modalità descritte nel presente Disciplinare e, successivamente, all'individuazione dell'unico parametro numerico finale per la formulazione della graduatoria.

Nel caso in cui le offerte di due o più concorrenti ottengano lo stesso punteggio complessivo, ma punteggi differenti per il prezzo e per tutti gli altri elementi di valutazione, è collocato primo in graduatoria il concorrente che ha ottenuto il miglior punteggio sul prezzo.

Nel caso in cui le offerte di due o più concorrenti ottengano lo stesso punteggio complessivo e gli stessi punteggi parziali per il prezzo e per l'offerta tecnica, i predetti concorrenti, su richiesta della Stazione Appaltante, presentano un'offerta migliorativa sul prezzo, entro 5 (cinque) giorni lavorativi dalla richiesta. La richiesta è effettuata secondo le modalità previste al punto 3.3. E' collocato primo in graduatoria il concorrente che ha presentato la migliore offerta. Ove permanga l'ex aequo, la Commissione procede, mediante sorteggio, ad individuare il concorrente che verrà collocato primo nella graduatoria. La Stazione Appaltante comunica il giorno e l'ora del sorteggio secondo le modalità previste all'art. 3.3.

All'esito delle operazioni di cui sopra, verrà redatta la graduatoria; ai concorrenti verranno resi visibili i punteggi tecnici attribuiti alle singole offerte tecniche ed i prezzi offerti, **mediante comunicazione del verbale di apertura delle offerte economiche, tramite piattaforma, che verrà effettuata entro i successivi 15 giorni.**

Inoltre, vengono individuate eventuali offerte anormalmente basse, ai sensi dei criteri descritti al successivo art. 22.

In qualsiasi fase delle operazioni di valutazione delle offerte tecniche, la Commissione provvede a comunicare, tempestivamente all'U.O.C. Approvvigionamento e gestione dei servizi in outsourcing e logistica i casi di esclusione da disporre.

L'offerta è esclusa, in caso di:

- mancata separazione dell'offerta economica dall'offerta tecnica, ovvero inserimento di elementi concernenti il prezzo nella documentazione amministrativa o nell'offerta tecnica;
- presentazione di offerte parziali, plurime, condizionate, alternative oppure irregolari, in quanto non rispettano i documenti di gara, ivi comprese le specifiche tecniche, o anormalmente basse;
- presentazione di offerte inammissibili, in quanto la Commissione Giudicatrice ha ritenuto sussistenti gli estremi per l'informativa alla Procura della Repubblica per reati di corruzione o fenomeni collusivi o ha verificato essere in aumento rispetto all'importo a base di gara;
- mancato superamento della soglia di sbarramento per l'offerta tecnica.

22. VERIFICA DI ANOMALIA DELLE OFFERTE

Sono considerate anormalmente basse le offerte che presentino una percentuale di ribasso sull'importo complessivo a base d'asta superiore al 20 %.

La stazione appaltante si riserva la facoltà di sottoporre a verifica un'offerta che, sulla base dei risultati di gara, e del mercato di riferimento, appaia anormalmente bassa.

Nel caso in cui la prima migliore offerta appaia anormalmente bassa, il RUP con l'eventuale supporto della Commissione Giudicatrice ne valuta la congruità, serietà, sostenibilità e realizzabilità.

Qualora tale offerta risulti anomala, si procede con le stesse modalità nei confronti delle successive offerte ritenute anormalmente basse, fino ad individuare la migliore offerta ritenuta non anomala.

Il RUP richiede al concorrente la presentazione delle spiegazioni, se del caso, indicando le componenti specifiche dell'offerta ritenute anomale.

A tal fine, assegna un termine non superiore a quindici giorni dal ricevimento della richiesta.

Il RUP, esaminate le spiegazioni fornite dall'offerente, ove le ritenga non sufficienti ad escludere l'anomalia, può chiedere, anche mediante audizione orale, ulteriori chiarimenti, assegnando un termine perentorio per il riscontro.

Il RUP esclude le offerte che, in base all'esame degli elementi forniti con le spiegazioni risultino, nel complesso, inaffidabili.

23. AGGIUDICAZIONE DELLA PROCEDURA E STIPULA DEL CONTRATTO

La proposta di aggiudicazione è formulata in favore del concorrente che ha presentato la migliore offerta.

Qualora nessuna offerta risulti conveniente o idonea in relazione all'oggetto del contratto, la Stazione Appaltante può decidere, entro 30 giorni dalla conclusione delle valutazioni delle offerte, di non procedere all'aggiudicazione.

L'aggiudicazione è disposta all'esito positivo della verifica del possesso dei requisiti prescritti dal presente Disciplinare ed è immediatamente efficace. In caso di esito negativo delle verifiche, si procede all'esclusione ed alla segnalazione all'ANAC.

Successivamente, si procede a ricalcolare i punteggi e a riformulare la graduatoria, procedendo, altresì, alle verifiche nei termini sopra indicati. Nell'ipotesi di ulteriore esito negativo delle verifiche, si procede nei termini sopra detti, scorrendo la graduatoria.

Il contratto è stipulato entro 30 giorni dall'aggiudicazione.

Non si applica il termine dilatorio ai sensi dell'art. 55 del D.Lgs. n. 36/2023.

All'atto della stipulazione del contratto, l'aggiudicatario deve presentare la garanzia definitiva, pari al 5% dell'importo contrattuale.

Se la stipula del contratto non avviene nel termine per fatto della Stazione Appaltante, l'aggiudicatario può farne constatare il silenzio inadempimento o, in alternativa, può sciogliersi da ogni vincolo mediante atto notificato. All'aggiudicatario non spetta alcun indennizzo, salvo il rimborso delle spese contrattuali.

Se la stipula del contratto non avviene nel termine fissato per fatto dell'aggiudicatario, questo può costituire motivo di revoca dell'aggiudicazione.

La mancata o tardiva stipula del contratto, al di fuori delle ipotesi predette, costituisce violazione del dovere di buona fede, anche in pendenza di contenzioso.

L'aggiudicatario deposita, prima o contestualmente alla sottoscrizione del contratto di appalto, i contratti continuativi di cooperazione, servizio e/o fornitura di cui all'articolo 119, comma 3, lett. d) del Codice.

L'affidatario comunica, per ogni sub-contratto che non costituisce subappalto, l'importo e l'oggetto del medesimo, nonché il nome del sub-contraente, prima dell'inizio della prestazione.

Il contratto è stipulato mediante corrispondenza secondo l'uso commerciale, consistente in un apposito scambio di lettere ai sensi dall'art. 18, comma 1, secondo periodo, del Codice.

Sono a carico dell'aggiudicatario tutte le spese contrattuali, gli oneri fiscali, quali imposte e tasse, ivi comprese quelle di registro ove dovute, relative alla stipulazione del contratto.

In caso di interpello a seguito di risoluzione/recesso del contratto in corso di esecuzione, il nuovo affidamento avviene alle condizioni proposte dall'Operatore Economico interpellato, ai sensi dell'art. 124 comma 2 del Codice.

L'Amministrazione si riserva la facoltà insindacabile di revocare od annullare totalmente, od anche parzialmente, la procedura, mediante invio di apposita nota, senza che la Ditta partecipante/offerente possa avanzare alcuna pretesa di compenso/indennizzo per spese sostenute, nei casi di seguito riportati:

- qualora nel corso della presente procedura di gara venisse attivata, relativamente alla categoria merceologica della fornitura/del servizio di cui trattasi, una Convenzione stipulata dalla Centrale di Committenza Regionale e/o da Consip;
- per mutate esigenze, anche organizzative della Stazione Appaltante.

24. OBBLIGHI RELATIVI ALLA TRACCIABILITÀ DEI FLUSSI FINANZIARI

Il contratto d'appalto è soggetto agli obblighi in tema di tracciabilità dei flussi finanziari di cui alla legge 13 agosto 2010, n. 136.

L'affidatario deve comunicare alla Stazione Appaltante:

- gli estremi identificativi dei conti correnti bancari o postali dedicati, con l'indicazione dell'opera/servizio/fornitura alla quale sono dedicati;
- le generalità e il codice fiscale delle persone delegate ad operare sugli stessi;
- ogni modifica relativa ai dati trasmessi.

La comunicazione deve essere effettuata entro sette giorni dall'accensione del conto corrente ovvero, nel caso di conti correnti già esistenti, dalla loro prima utilizzazione in operazioni finanziarie relative ad una commessa pubblica. In caso di persone giuridiche, la comunicazione de quo deve essere sottoscritta da un legale rappresentante ovvero da un soggetto munito di apposita procura. L'omessa, tardiva o incompleta comunicazione degli elementi informativi comporta, a carico del soggetto inadempiente, l'applicazione di una sanzione amministrativa pecuniaria da 500 a 3.000 Euro.

Il mancato adempimento agli obblighi previsti per la tracciabilità dei flussi finanziari relativi all'appalto comporta la risoluzione di diritto del contratto.

In occasione di ogni pagamento all'appaltatore o di interventi di controllo ulteriori, si procede alla verifica dell'assolvimento degli obblighi relativi alla tracciabilità dei flussi finanziari.

Il contratto è sottoposto alla condizione risolutiva in tutti i casi in cui le transazioni siano state eseguite senza avvalersi di banche o di Società Poste Italiane S.p.a. o anche senza strumenti diversi dal bonifico bancario o postale che siano idonei a garantire la piena tracciabilità delle operazioni per il corrispettivo dovuto in dipendenza del presente contratto.

25. CODICE DI COMPORTAMENTO

Nello svolgimento delle attività oggetto del contratto di appalto, l'aggiudicatario deve uniformarsi ai principi e, per quanto compatibili, ai doveri di condotta richiamati nel Decreto del Presidente della Repubblica 16 aprile 2013 n. 62 e nel Codice di Comportamento di questa Stazione Appaltante e nel Piano Triennale di Prevenzione della Corruzione e della Trasparenza, nonché nella sottosezione Rischi corruttivi e trasparenza del PIAO.

In seguito alla comunicazione di aggiudicazione e prima della stipula del contratto, l'aggiudicatario ha l'onere di prendere visione dei predetti documenti pubblicati sul sito della Stazione Appaltante www.aulss2.veneto.it nella sezione amministrazione trasparente.

26. ACCESSO AGLI ATTI

L'accesso agli atti della procedura è assicurato in modalità digitale, mediante acquisizione diretta dei dati e delle informazioni inseriti nelle piattaforme di e-procurement, nel rispetto di quanto previsto dall'articolo 35 del Codice e dalle vigenti disposizioni in materia di diritto di accesso ai documenti amministrativi, secondo le modalità indicate all'art. 36 del predetto Codice.

27. DEFINIZIONE DELLE CONTROVERSIE

Per le controversie derivanti dalla presente procedura di gara, è competente il Tribunale Amministrativo del Veneto.

Per le controversie derivanti dal contratto, è competente il Foro di Treviso rimanendo espressamente esclusa la compromissione in arbitri.

28. TRATTAMENTO DEI DATI PERSONALI

I dati raccolti sono trattati e conservati ai sensi del Regolamento UE n. 2016/679, relativo alla protezione delle persone fisiche, con riguardo al trattamento dei dati personali, nonché alla libera circolazione di tali dati, del Decreto Legislativo 30 giugno 2003, n. 196 recante il "Codice in materia di protezione dei dati personali" e ss.mm. e ii., del Decreto della Presidenza del Consiglio dei Ministri n. 148/21 e dei relativi atti di attuazione, secondo quanto riportato nello schema di accordo privacy (**Allegato n. 3**), che sarà sottoscritto con l'Appaltatore al momento della stipula del contratto.

Allegati:

Allegato n. 1: Fac-simile dichiarazione dei dati dell'Operatore Economico offerente, dichiarazioni integrative ed eventuale procura;

Allegato n. 2: Schema di offerta economica;

Allegato n. 3: Schema di accordo per la nomina a Responsabile del trattamento dei dati personali ai sensi dell'art. 28 del Regolamento UE 2016/679.

Allegato n. 4: Modulo richiesta visione apparecchiature

Allegato n. 1 al Disciplinare di gara –
Fac-simile dichiarazione dei dati dell'Operatore Economico offerente, delle dichiarazioni integrative, delle
modalità di partecipazione ed eventuale procura

Procedura negoziata per l'affidamento della fornitura di n. 10 ventilatori polmonari da trasporto da destinare alle UU.OO.CC. Pronto Soccorso e Anestesia e Rianimazione dei PP.OO. di Conegliano e Vittorio Veneto dell'Azienda ULSS n. 2 Marca trevigiana.

Il/La sottoscritto/a _____
nato a _____ il _____
in qualità di _____
della Ditta _____
con sede legale in: via/piazza _____
Comune _____ Prov. _____
Tel. n. _____ Fax n. _____
Codice fiscale _____ Partita IVA _____
con espresso riferimento alla ditta che rappresenta

DICHIARA

la forma di partecipazione alla procedura in oggetto è (forma singola, RTI, consorzio, aggregazione di retisti ecc.):

*In caso di raggruppamento temporaneo, consorzio ordinario, aggregazione di retisti, GEIE, il concorrente fornisce i dati identificativi (ragione sociale, codice fiscale, sede) e il ruolo di **ciascun partecipante**.*

*In caso di consorzio di cooperative, consorzio imprese artigiane o di consorzio stabile di cui all'articolo 65, comma 2, lettera b), c), d) del Codice, il consorzio indica il **consorziato** per il quale concorre alla gara.*

DICHIARA, altresì,

- 1) i dati identificativi dei soggetti di cui all'articolo 94, comma 3, del Codice, ivi incluso l'amministratore di fatto, ove presente, ovvero indica la banca dati ufficiale o il pubblico registro da cui i medesimi possono essere ricavati in modo aggiornato alla data di presentazione dell'offerta;

nome _____, cognome _____, data e luogo di nascita _____, codice fiscale _____, comune di residenza _____ etc. _____;

nome _____, cognome _____, data e luogo di nascita _____, codice fiscale _____, comune di residenza _____ etc. _____;

nome _____, cognome _____, data e luogo di nascita _____, codice fiscale _____, comune di residenza _____ etc. _____;

nome _____, cognome _____, data e luogo di nascita _____, codice fiscale _____, comune di residenza _____ etc. _____;

- 2) di non partecipare alla medesima gara contemporaneamente in forme diverse (individuale e associata; in più forme associate; in forma singola e quale consorzio esecutore di un consorzio; in forma singola e come ausiliaria di altro concorrente che sia ricorso all'avvalimento per migliorare la propria offerta). Se l'Operatore Economico dichiara di partecipare in più di una forma, allega la documentazione che dimostra che la circostanza non ha influito sulla gara, né è idonea a incidere sulla capacità di rispettare gli obblighi contrattuali;

_____;

- 3) di accettare, senza condizione o riserva alcuna, tutte le norme e disposizioni contenute nella documentazione gara;

- 4) di considerare remunerativa l'offerta economica presentata, giacché per la sua formulazione ha preso atto e tenuto conto di:

- delle condizioni contrattuali e degli oneri compresi quelli eventuali relativi in materia di sicurezza, di assicurazione, di condizioni di lavoro e di previdenza e assistenza in vigore nel luogo dove devono essere svolti i servizi;
- di tutte le circostanze generali, particolari e locali, nessuna esclusa ed eccettuata, ivi compresi i prezzi di riferimento pubblicati dall'ANAC, ove presenti, che possono avere influito o influire sia sulla prestazione dei servizi sia sulla determinazione della propria offerta;

- 5) che tutta la documentazione presentata, è copia conforme all'originale;

- 6) di essere edotto degli obblighi derivanti dal Codice di comportamento adottato dalla Stazione Appaltante, reperibile nella sezione "Amministrazione Trasparente" del sito internet aziendale www.aulss2.veneto.it, e di impegnarsi, in caso di aggiudicazione, ad osservare e a far osservare ai propri dipendenti e collaboratori, per quanto applicabile, il suddetto Codice, pena la risoluzione del contratto;

- 7) di essere a conoscenza di tutte le norme di cui all'art. 24 del Capitolato Speciale, ai fini della prevenzione dei tentativi di infiltrazione della criminalità organizzata nel settore dei contratti pubblici di lavori, servizi e forniture e di accettarne incondizionatamente il contenuto e gli effetti;

- 8) dichiara che, in caso di aggiudicazione, darà comunicazione tempestiva alla Stazione Appaltante ed alla Prefettura, di tentativi di concussione che si siano, in qualsiasi modo, manifestati nei confronti dell'imprenditore, degli organi sociali o dei dirigenti dell'impresa;

- 9) di essere a conoscenza che la Stazione Appaltante ha facoltà di avvalersi della clausola risolutiva espressa, di cui all'art. 1456 C.C., ogni qualvolta nei confronti dell'imprenditore o dei componenti la compagine sociale, o dei dirigenti dell'impresa, sia stata disposta misura cautelare o sia intervenuto

rinvio a giudizio per taluno dei delitti di cui agli artt. 317 c.p., 318 c.p., 319-bis c.p., 319-ter c.p., 319-quater c.p., 320 c.p., 322 c.p., 322-bis c.p., 346-bis c.p., 353 c.p. e 353-bis c.p.;

- 10) **[per gli Operatori Economici non residenti e privi di stabile organizzazione in Italia]** l'impegno ad uniformarsi, in caso di aggiudicazione, alla disciplina di cui agli articoli 17, comma 2, e 53, comma 3 del Decreto del Presidente della Repubblica 633/72 ed a comunicare alla Stazione Appaltante la nomina del proprio rappresentante fiscale, nelle forme di legge;
- 11) **[per gli Operatori Economici non residenti e privi di stabile organizzazione in Italia]** il domicilio fiscale _____, il codice fiscale _____, la partita IVA _____, l'indirizzo di posta elettronica certificata o strumento analogo negli altri Stati Membri _____, ai fini delle comunicazioni di cui all'articolo 90 del Codice;
- 12) di aver preso atto che le disposizioni della normativa sulla privacy - Regolamento (UE) 2016/679 (GDPR) e D.Lgs. n. 196/2003 "Codice in materia di protezione dei dati personali" modificato dal D.Lgs. n. 101/2018 - riguardano il trattamento dei dati personali, relativi cioè alle sole persone fisiche, acquisiti e trattati dall'ULSS 2 Marca Trevigiana, nell'ambito del presente appalto e non sono applicabili ai dati riferiti a società, enti ed associazioni, autorizzando, pertanto, l' Azienda ULSS 2 Marca trevigiana ad effettuare il trattamento di dati personali riguardanti i soggetti di cui al presente appalto, solo ove si tratti dei rappresentanti, esponenti, dipendenti o collaboratori;
- 13) di essere a conoscenza, ai sensi dell'art. 13 del GDPR, che i dati personali comunicati, saranno raccolti e trattati dall'ULSS 2 Marca Trevigiana, quale Titolare del trattamento, esclusivamente per tali finalità, mediante idonee modalità e procedure (anche informatizzate), attraverso il personale interno appositamente incaricato e tramite collaboratori esterni quali responsabili o incaricati del trattamento;
- 14) di aver preso atto, inoltre, che, relativamente ai dati personali trattati nell'ambito del presente appalto, la persona fisica cui si riferiscono i dati ("interessato") gode del diritto di accesso, rettifica, limitazione, cancellazione, portabilità ed opposizione (artt. 15-22 del GDPR), nonché del diritto di reclamo al Garante Privacy.

DICHIARAZIONI DA RENDERE A CURA DEGLI OPERATORI ECONOMICI AMMESSI AL CONCORDATO PREVENTIVO CON CONTINUITÀ AZIENDALE DI CUI ALL'ARTICOLO 372 del DECRETO LEGISLATIVO 12 GENNAIO 2019, n. 14:

Il concorrente dichiara ai sensi degli articoli 46 e 47 del decreto del Presidente della Repubblica n. 445/2000 gli estremi del provvedimento di ammissione al concordato e del provvedimento di autorizzazione a partecipare alle gare, nonché dichiara che le altre imprese aderenti al raggruppamento non sono assoggettate ad una procedura concorsuale, ai sensi dell'articolo 95, commi 4 e 5, del decreto legislativo n. 14/2019:

_____.

Il concorrente presenta una relazione di un professionista in possesso dei requisiti di cui all'articolo 2, comma 1, lettera o) del decreto legislativo succitato che attesta la conformità al piano e la ragionevole capacità di adempimento del contratto:

Luogo e data _____

Firma _____

Per l'indicazione dei soggetti che devono presentare e sottoscrivere la presente dichiarazione, si vedano le specifiche indicazioni contenute nel Disciplinare di gara articolo 12.

Il concorrente allega:

- a) copia fotostatica di un documento d'identità del sottoscrittore;
- b) copia conforme all'originale della procura oppure nel solo caso in cui dalla visura camerale del concorrente risulti l'indicazione espressa dei poteri rappresentativi conferiti con la procura, la dichiarazione sostitutiva resa dal procuratore attestante la sussistenza dei poteri rappresentativi risultanti dalla visura.

Procedura negoziata per l'affidamento della fornitura di n. 10 ventilatori polmonari da trasporto da destinare alle UU.OO.CC. Pronto Soccorso e Anestesia e Rianimazione dei PP.OO. di Conegliano e Vittorio Veneto dell'Azienda ULSS n. 2 Marca trevigiana.

DENOMINAZIONE O RAGIONE SOCIALE ESATTA DELLA DITTA - DOMICILIO, CODICE FISCALE E PARTITA IVA - INDIRIZZO DI POSTA CERTIFICATA - NOME E COGNOME - DATA E LUOGO DI NASCITA DELLA PERSONA ABILITATA AD IMPEGNARE L'OFFERTA IN NOME E PER CONTO DELLA DITTA , PRECISANDO IN BASE A QUALE TITOLO.

NOME COMMERCIALE PRODOTTO	CODICE DITTA	CODICE CND	CODICE RDM	QUANTITA'	PREZZO UNITARIO DI CIASCUN ELEMENTO FINO AD UN MASSIMO DI DUE DECIMALI	% IVA	PREZZO COMPLESSIVO DELLA FORNITURA AL NETTO DI I.V.A. IN EURO FINO AD UN MASSIMO DI DUE DECIMALI
							IN CIFRA
TOTALE COMPLESSIVO DELLA FORNITURA							
EVENTUALI ACCESSORI, OPTIONAL E MATERIALE DI CONSUMO - NOME COMMERCIALE PRODOTTO	CODICE DITTA	CODICE CND	CODICE RDM	QUANTITA'	PREZZO UNITARIO FINO AD UN MASSIMO DI DUE DECIMALI	% IVA	PREZZO COMPLESSIVO DELLA FORNITURA AL NETTO DI I.V.A. IN EURO FINO AD UN MASSIMO DI DUE DECIMALI
							IN CIFRA

NOTE:

IL CONCORRENTE SI IMPEGNA A MANTENERE L'OFFERTA VINCOLATA PER 180 GIORNI DALLA DATA DI SCADENZA DI PRESENTAZIONE DELLO STESSA

ACCORDO PER LA NOMINA A RESPONSABILE DEL TRATTAMENTO DEI DATI PERSONALI
AI SENSI DELL'ART. 28 DEL REGOLAMENTO UE 2016/679

L'Azienda ULSS n. 2 Marca trevigiana, con sede a Treviso (TV), via S. Ambrogio di Fiera n. 37, CF/P.IVA 00228060349, in qualità di Titolare del trattamento ai sensi del Reg. (UE) 2016/679 (di seguito anche "GDPR"),

in persona della Dr.ssa Patrizia Favero, Direttore U.O.C. Approvvigionamento e gestione dei servizi in outsourcing e logistica, delegato alla firma del presente accordo dal Direttore Generale Dott. Francesco Benazzi con Deliberazione n.,

- di seguito anche "Azienda" e "Titolare" -

e

....., in persona del legale rappresentante *pro tempore*, con sede a, Via, C.F. e p. iva

- di seguito anche "Fornitore" e "Responsabile" -

congiuntamente indicate come "Parti"

Premesso che

- in esecuzione della deliberazione n. a seguito di affidamento, il Fornitore eroga all'Azienda la fornitura di n. 10 ventilatori polmonari da trasporto da destinare alle UU.OO.CC. Pronto Soccorso e Anestesia e Rianimazione dei PP.OO. di Conegliano e Vittorio Veneto dell'Azienda ULSS n. 2 Marca trevigiana (di seguito "appalto");
- l'Azienda svolge il ruolo di Titolare del trattamento in relazione ai Dati Personali dalla stessa trattati, stabilendo autonomamente le finalità, le modalità ed i mezzi del trattamento;
- ai fini dell'esecuzione di tale appalto il Fornitore dovrà effettuare operazioni di trattamento dei Dati Personali per conto dell'Azienda;
- il Titolare è tenuto a ricorrere unicamente a responsabili del trattamento che presentino garanzie sufficienti per mettere in atto misure e tecniche ed organizzative adeguate in modo tale che il trattamento soddisfi i requisiti del GDPR e garantisca la tutela dei diritti dell'interessato;
- il Fornitore è obbligato a fornire le garanzie di cui sopra in ragione delle competenze tecniche e dell'esperienza maturata, nonché del possesso di un'organizzazione, di risorse e di attrezzature adeguate;
- con la presente scrittura (di seguito "Nomina") - che costituisce parte integrante e sostanziale del contratto - l'Azienda intende nominare il Fornitore, che intende accettare, Responsabile del trattamento.

Tutto ciò premesso, si conviene e si stipula quanto segue.

1. MATERIA DISCIPLINATA DAL TRATTAMENTO

Il presente contratto ha per oggetto la Nomina del Responsabile del trattamento dei dati personali e la disciplina del rapporto derivante da tale Nomina.

Il Titolare, cui competono le decisioni in ordine alle finalità ed alle modalità del trattamento, nomina il Fornitore, che accetta, Responsabile del trattamento dei dati personali effettuati in esecuzione del rapporto contrattuale indicato in premessa.

2. DURATA DEL TRATTAMENTO

Gli effetti della presente Nomina sono convenuti da oggi e da oggi il Responsabile tratta i dati per conto del Titolare.

Con la cessazione, per qualsivoglia ragione o causa, dell'appalto, la presente Nomina deve intendersi automaticamente risolta di diritto, senza bisogno di comunicazioni, disdette o revoche.

3. NATURA DEL TRATTAMENTO

Su tutti i dati personali trattati, il Responsabile potrà svolgere, con mezzi sia informatici che cartacei, esclusivamente le seguenti operazioni:

- raccolta;
- registrazione;
- organizzazione e strutturazione;
- conservazione e protezione;
- accesso e consultazione;
- adattamento e modifica dei dati;
- estrazione;
- comunicazione mediante trasmissione;
- cancellazione e distruzione.

4. FINALITÀ DEL TRATTAMENTO

Il Responsabile si impegna a trattare i dati esclusivamente per finalità collegate all'appalto.

5. CATEGORIE DI DATI PERSONALI TRATTATI

In forza della presente Nomina, il Responsabile tratterà le seguenti categorie di dati:

- dati di natura comune (*identificativi, anagrafici, di contatto, bancari, ecc.*);
- dati particolari *ex art. 9 GDPR (dati personali che rivelino l'origine razziale o etnica, le opinioni politiche, le convinzioni religiose o filosofiche, o l'appartenenza sindacale, dati genetici, dati biometrici intesi a identificare in modo univoco una persona fisica, dati relativi alla salute o alla vita sessuale o all'orientamento sessuale della persona)*;

6. CATEGORIE DI INTERESSATI

In forza della presente Nomina, il Responsabile tratterà i dati delle seguenti categorie di interessati:

- candidati;
- dipendenti e rispettivi familiari;
- collaboratori (*somministrati, stagisti, tirocinanti, soggetti in alternanza scuola lavoro, ...*) e rispettivi familiari;
- amministratori e rispettivi familiari;
- sindaci e rispettivi familiari;
- soci non amministratori;
- pazienti / assistiti / utenti del servizio;
- potenziali pazienti/utenti;

- pazienti/utenti;
- fornitori;
- utenti sito web;
- assegnatari di utenze informatiche;

7. OBBLIGHI E DIRITTI DEL TITOLARE

Il Titolare garantisce al Responsabile di aver assolto a tutti gli obblighi posti a suo carico dalla vigente normativa in materia di trattamento e protezione dei dati personali e si impegna ad assolvere ogni ulteriore obbligo eventualmente sopravvenuto.

Il Titolare ha diritto:

- al puntuale ed esatto adempimento di tutti gli obblighi gravanti sul Responsabile in forza della presente Nomina e, comunque, dalla disciplina in materia di protezione dei dati personali tempo per tempo vigente;
- al puntuale ed esatto adempimento delle istruzioni di cui alla presente Nomina, nonché di quelle successivamente concordate tra le Parti.

In ogni caso, resta fermo quanto previsto in tema di trasferimento di dati personali verso un Paese terzo o un'organizzazione internazionale dal paragrafo 3, lett. a) dell'art. 28 GDPR.

8. OBBLIGHI E DIRITTI DEL RESPONSABILE

In esecuzione della presente Nomina il Responsabile:

- garantisce che le persone autorizzate al trattamento dei dati personali si siano impegnate alla riservatezza;
- adotta misure (tecniche ed organizzative) idonee a garantire un livello di sicurezza adeguato al rischio;
- tenendo conto della natura del trattamento, assiste il Titolare con misure tecniche ed organizzative adeguate, nella misura in cui ciò sia possibile, al fine di soddisfare l'obbligo del Titolare di dar seguito alle richieste per l'esercizio dei diritti degli interessati;
- qualora il Responsabile riceva istanze degli interessati destinate al Titolare, le inoltra tempestivamente al Titolare;
- assiste il Titolare nel garantire il rispetto degli obblighi di cui agli articoli da 32 a 36 GDPR, tenendo conto della natura del trattamento e delle informazioni a propria disposizione, in particolare nei termini di seguito precisati;
- in caso violazione di dati personali (a titolo esemplificativo e non già esaustivo: distruzione, perdita e/o modifica dei dati trattati, divulgazione e/o l'accesso non autorizzato, ecc.), ne informa il Titolare senza ingiustificato ritardo, collaborando con lo stesso nella gestione dei conseguenti adempimenti;
- assiste il Titolare nell'effettuazione della valutazione d'impatto e nella consultazione preventiva di cui agli artt. 35 e 36 GDPR, laddove necessarie;
- alla cessazione dell'appalto, mette a disposizione del Titolare i dati per il ritiro, dandogliene comunicazione per iscritto e provvedendo alla cancellazione definitiva dei dati dai propri sistemi - astenendosi da ogni ulteriore trattamento salvo che la legge preveda la conservazione dei dati per specifici motivi - qualora il Titolare non dia indicazioni diverse con comunicazione scritta entro i successivi 90 giorni;

- mette a disposizione del Titolare tutte le informazioni necessarie per dimostrare il rispetto degli obblighi di cui all'art. 28 GDPR e consente e contribuisce alle attività di revisione, comprese le ispezioni, realizzate dal Titolare e/o da altro soggetto da questi incaricato; il Titolare ha in particolare diritto di disporre - a propria cura e spese - verifiche a campione o specifiche attività di audit in ambito protezione dei dati personali e sicurezza, avvalendosi di personale espressamente incaricato a tale scopo, presso le sedi del Responsabile;
- informa immediatamente il Titolare qualora, a suo parere, un'istruzione violi la disciplina in materia di protezione dei dati personali;
- ove previsto, individua all'interno della propria organizzazione le persone fisiche che concretamente svolgeranno le operazioni necessarie a dare esecuzione all'appalto, provvedendo a nominarle amministratori di sistema secondo i criteri indicati nel provvedimento del Garante per la protezione dei dati personali del 27 novembre 2008 (*di seguito "Provvedimento"*) in tutti i casi ivi previsti e sulla base delle valutazioni indicate nel Provvedimento; tali persone sono autorizzate a svolgere esclusivamente le seguenti operazioni:
 - intervenire nella custodia delle credenziali per la gestione dei sistemi di autenticazione e di autorizzazione in uso in azienda;
 - predisporre e rendere funzionali le copie di sicurezza (*operazioni di backup e recovery*) dei dati e delle applicazioni;
 - adottare adeguati programmi antivirus, firewall ed altri strumenti software o hardware atti a garantire adeguate misure di sicurezza nel rispetto di quanto previsto dalla disciplina in materia di protezione dei dati personali ed utilizzando le conoscenze acquisite in base al progresso tecnico software e hardware, verificandone l'installazione, l'aggiornamento ed il funzionamento degli stessi;
 - provvedere alla distruzione e allo smaltimento dei supporti informatici di memorizzazione logica o alla cancellazione dei dati per il loro reimpiego, alla luce del Provvedimento del Garante per la Protezione dei Dati personali del 13 ottobre 2008 in materia di smaltimento strumenti elettronici ovvero delegare tali operazioni a soggetti debitamente istruiti.

Il Responsabile non ha diritto ad alcun compenso, indennità o rimborso in virtù del trattamento dei dati o della presente Nomina.

9. ALTRI RESPONSABILI

Il Responsabile si impegna a ricorrere ad ulteriori Responsabili solo previa autorizzazione scritta del Titolare.

Restano fermi gli obblighi che gravano sul Responsabile in forza del paragrafo 4 dell'art. 28 GDPR.

10. MODIFICHE CONTRATTUALI

Qualsiasi modifica o integrazione della presente Nomina dovrà essere concordata per iscritto. Eventuali comportamenti di fatto non coincidenti con quanto in essa previsto non potranno essere invocati quali implicita abrogazione di alcuna istruzione ivi contenuta.

11. DISPOSIZIONI FINALI

La presente Nomina revoca e sostituisce espressamente ogni altro contratto o accordo tra le parti inerente al trattamento di dati personali.

Per quanto non espressamente previsto dalla presente Nomina, il Titolare ed il Responsabile del Trattamento rinviano al GDPR, al Decreto Legislativo n. 196/2003, nonché ai provvedimenti dell’Autorità di controllo.

Data _____

Per il Titolare del trattamento, l’Azienda ULSS n. 2 Marca trevigiana,

Il Direttore dell’U.O.C. Approvvigionamento e gestione dei servizi in outsourcing e logistica

Per integrale accettazione del Responsabile del trattamento,

MODULO RICHIESTA VISIONE APPARECCHIATURE

Il/La sottoscritto/a
nato ail.....
in qualità di
in nome e per conto della Ditta.....
dichiara di essere disponibile a dare in visione all'Azienda ULSS 2 Marca trevigiana, per la valutazione tecnica nell'ambito della gara per la fornitura di n. 10 ventilatori polmonari da trasporto la seguente apparecchiatura medico scientifica
per il tempo stabilito nella documentazione di gara.

Dichiara altresì di accettare le seguenti condizioni:

1. La consegna dell'apparecchiatura avviene a cura e a spese della Dittaprevia autorizzazione dell'Azienda ULSS 2 Marca trevigiana.
2. Il ricevimento dell'apparecchiatura suddetta non produce alcun obbligo di futuro acquisto e la consegna avviene a titolo di visione per valutazione tecnica senza obbligo di canone o corrispettivo da parte dell'Az. ULSS 2, e ciò anche per quanto riguarda il materiale di consumo eventualmente necessario.
3. L'apparecchiatura possiede i requisiti tecnici costruttivi conformi alle norme di legge vigenti in Italia ed in particolare è conforme alle direttive (come da certificazioni di cui si allega copia) e comunque non sarà posta in uso senza il benestare dell'Az.ULSS 2.
4. La Ditta.....solleva l'Azienda ULSS 2 da ogni responsabilità, derivante da furto, incendio, danneggiamento da parte di terzi nonché per i danni a terzi derivanti dal malfunzionamento della stessa.
5. La Ditta.....si impegna per il periodo della visione ad operare la manutenzione e da eseguire tutte le riparazioni necessarie per mantenere l'apparecchiatura in buono stato di funzionamento senza alcun obbligo o corrispettivo da parte dell'Azienda.
6. La Ditta.....si impegna altresì a provvedere tempestivamente a proprie spese e cura al ritiro dell'apparecchiatura alla scadenza del periodo suddetto; la permanenza dell'apparecchiatura nell'Azienda ULSS oltre tale termine sarà sotto la completa responsabilità della Ditta.

Data

Firma

Il titolare/legale rappresentante/istitutore/procuratore del concorrente

CAMPO RISERVATO ALL'AZIENDA ULSS 2 MARCA TREVIGIANA

Autorizzazione:

Il Responsabile dell'U.O. _____

Il Responsabile del Servizio Tecnologie
Sanitarie. _____

Capitolato speciale

Procedura negoziata per l'affidamento della fornitura di n. 10 ventilatori polmonari da trasporto da destinare alle UU.OO.CC. Pronto Soccorso, Anestesia e Rianimazione dei PP.OO. di Conegliano e Vittorio Veneto dell'Azienda ULSS n. 2 Marca trevigiana.

CAPITOLATO SPECIALE	3
1. OGGETTO	3
2. CARATTERISTICHE TECNICHE.....	3
3. CERTIFICAZIONI, NORME, GARANZIA ED ASSISTENZA TECNICA	4
4. GARANZIA DEFINITIVA A CORREDO DELL'ESECUZIONE DEL CONTRATTO.....	6
5. CONDIZIONI DELLA FORNITURA.....	7
6. CONSEGNA DELLA FORNITURA	7
7. INSTALLAZIONE E COLLAUDO	8
8. CONTROLLI QUALITATIVI E QUANTITATIVI.....	9
9. FATTURAZIONE E PAGAMENTI.....	9
10. CESSIONE DEL CONTRATTO E SUBAPPALTO	10
11. PROTOCOLLO DI LEGALITÀ	11
12. ASSISTENZA E FORMAZIONE DEL PERSONALE	12
13. INNOVAZIONE NORMATIVA	12
14. VARIAZIONI SOGGETTIVE.....	12
15. RISCHI SPECIFICI ESISTENTI NELL'AMBIENTE DI LAVORO OGGETTO DELL'APPALTO E MISURE GENERALI DI TUTELA DA ADOTTARE	12
16. GARANZIE, DANNI, RESPONSABILITÀ CIVILE	16
17. INADEMPIMENTI E PENALITÀ.....	17
18. RISOLUZIONE DEL CONTRATTO.....	18
19. TRATTAMENTO DEI DATI, CONSENSO AL TRATTAMENTO	19
20. DOMICILIO DELL'APPALTATORE E COMUNICAZIONI	20
21. TRACCIABILITÀ DEI FLUSSI FINANZIARI	20
22. NORME PER LA PREVENZIONE DELLA CORRUZIONE.....	20
23. MODIFICHE NORMATIVE, NORME DI RINVIO E FINALI, FORO COMPETENTE..	21

CAPITOLATO SPECIALE

1. OGGETTO

Il presente documento disciplina le modalità di esecuzione della fornitura di n. 10 ventilatori polmonari da trasporto da destinare alle UU.OO.CC. Pronto Soccorso e Anestesia e Rianimazione dei PP.OO. di Conegliano e Vittorio Veneto dell'Azienda ULSS n. 2 Marca trevigiana, che verrà aggiudicata mediante procedura negoziata ai sensi del D.Lgs 36/2023 e s.m.i.

2. CARATTERISTICHE TECNICHE

La fornitura di cui trattasi ha ad oggetto **n. 10 Ventilatori polmonari da trasporto** come da caratteristiche tecniche di seguito indicate:

- Apparecchiatura destinata alla ventilazione di pazienti adulti e pediatrici;
- Con possibilità di collegamento a circuiti di ventilazione per pazienti adulti e pediatrici, sia monouso che poliuso, disponibili sul libero mercato (non dedicati), senza necessità di integrazione con materiale proprietario;
- Disponibilità delle seguenti modalità di ventilazione:
 - Volume controllato;
 - Pressione controllata;
 - BIPAP;
 - Supporto alla respirazione spontanea, CPAP e NIV;
 - Possibilità di gestione delle curve volume / pressione con integrazioni dei dati di SatO₂ e EtCO₂;
- Con monitor per la visualizzazione dei parametri misurati sul paziente, delle curve di pressione delle vie aeree e delle impostazioni: la ditta dovrà descrivere dettagliatamente le caratteristiche di impostazione e di visualizzazione disponibili;
- Alimentazione a batteria interna ricaricabile e removibile, con possibilità di collegamento ad alimentazione esterna;
- I ventilatori devono essere completi degli accessori per l'utilizzo, ed in particolare ciascuno dotato di idonei sistemi da aggancio ai letti di degenza e alle barelle
- Linea di collegamento ad alimentazione O₂ (presa afnor) e bombola di ossigeno, completi di idonei adattatori se necessari.

Sarà considerata preferenziale la possibilità di effettuare ossigenoterapia ad alti flussi, con circuito di riscaldamento / umidificazione esterno.

Nella documentazione tecnica, e precisamente nella “relazione tecnica”, di cui al punto b) dell’art. 15 del Disciplinare, le ditte dovranno indicare quanto sopra richiesto fornendo precise informazioni per ogni punto dell’elenco, rispettandone l’ordine di formulazione. Non sono ammessi generici rinvii a prestampati o deplianti illustrativi, che non permettano una rapida individuazione e cognizione delle caratteristiche della apparecchiatura proposta.

I requisiti tecnico/qualitativi vanno tutti intesi o interpretati in coerenza alle disposizioni di cui all’art. 79 e All. II 5 del D.Lgs. 36/2023, secondo cui *“l’offerente dimostra nella propria offerta con qualsiasi mezzo appropriato compresi i mezzi di prova di cui all’art. 105 del Codice che le soluzioni proposte ottemperano in maniera equivalente alle prestazioni, ai requisiti funzionali e alle specifiche tecniche prescritti.”*

Pertanto sarà onere del concorrente la dimostrazione dell’equivalenza dei prodotti offerti ai fini della verifica di corrispondenza alle caratteristiche previste nel presente Capitolato Speciale. La dimostrazione dell’equivalenza dei prodotti offerti dovrà essere effettuata mediante dichiarazione firmata contenente i dettagli/requisiti/parti dell’offerta per i quali il concorrente intende avvalersi del principio dell’equivalenza proponendo e motivando circa le soluzioni alternative proposte in coerenza alle disposizioni di cui all’art. 79 e All. II 5 del D.Lgs. 36/2023, secondo cui: *“l’offerente dimostra nella propria offerta con qualsiasi mezzo appropriato compresi i mezzi di prova di cui all’art. 105 del Codice che le soluzioni proposte ottemperano in maniera equivalente alle prestazioni, ai requisiti funzionali e alle specifiche tecniche prescritti.”*

Le apparecchiature dovranno essere nuove di fabbrica, di ultima generazione ed ancora in produzione, fornite in garanzia.

Dette apparecchiature devono possedere tutti i dispositivi utili per evitare danni all’operatore anche in caso di erroneo utilizzo e programmazione, come previsto dalla normativa vigente in materia di sicurezza.

Le apparecchiature dovranno essere complete di tutti gli accessori necessari al buon funzionamento.

3. CERTIFICAZIONI, NORME, GARANZIA ED ASSISTENZA TECNICA

A) Certificazioni e norme

I Dispositivi Medici e i Dispositivi Medici Impiantabili Attivi devono essere obbligatoriamente provvisti di marchio CE ai sensi del MDR 2017/745 ovvero delle Direttive CE/93/42 o CE/90/385 nel rispetto di quanto previsto dall’art. 120 “disposizioni transitorie” del suddetto MDR.

I Dispositivi Medico-Diagnostici in vitro devono essere obbligatoriamente provvisti di marchio CE ai sensi del IVDR 2017/746 ovvero della direttiva CE/98/79 nel rispetto di quanto previsto all’art. 110 “disposizioni transitorie” del suddetto IVDR così come modificate dal Regolamento 2022/112.

La ditta dovrà presentare per l’apparecchiatura offerta:

- Dichiarazione redatta da parte del fabbricante o suo mandatario della “destinazione d’uso” prevista;

- Dichiarazione redatta da parte del fabbricante o suo mandatario di conformità alle Direttive di riferimento corredata, dove previsto, da copia del Certificato rilasciato dall'Organismo notificato;
- Indicazione della classificazione (classe e tipo) secondo quanto previsto dalla Norma CEI 62.5, per le apparecchiature rispondenti a tale Norma.

Qualora la Ditta sia in possesso di certificazione aziendale secondo la normativa UNI EN 29000 (ISO 9000) o equivalenti, ovvero di operare con un sistema di qualità che garantisca il possesso dei requisiti necessari per l'ottenimento delle certificazioni suddette, potrà fornire idonea documentazione a riprova delle certificazioni possedute.

B) Garanzia

La Ditta dovrà indicare:

- la durata (espressa in mesi) della garanzia, che comunque non dovrà essere inferiore ai 12 mesi, a decorrere dalla sottoscrizione del verbale di collaudo;
- inclusioni ed esclusioni per esteso (ricambi, diritto di chiamata, ore lavoro, ore viaggio, trasferta, materiali di consumo, tipologia di attività inclusa ...).

Durante il periodo di garanzia, la stessa dovrà includere le operazioni di manutenzione preventiva secondo i protocolli previsti dal fabbricante, che dovranno essere consegnati - unitamente al piano per l'esecuzione degli interventi concordati con il Reparto - al Servizio Ingegneria Clinica successivamente all'aggiudicazione della fornitura. Tutti gli oneri relativi alla manutenzione preventiva (compresi tutti i materiali la cui sostituzione è prevista nel protocollo sopra citato) saranno a carico della ditta.

Durante il periodo di garanzia la Ditta aggiudicataria è tenuta a fornire tutti gli aggiornamenti tecnologici, ciò previo benessere della Stazione appaltante.

C) Assistenza tecnica

La Ditta dovrà indicare:

- i tempi di intervento dalla chiamata specificando se trattasi di ore lavorative od ore solari ed indicando, se previste, le modalità di gestione degli interventi durante le festività;
- il luogo al quale l'Azienda ULSS dovrà fare riferimento per l'assistenza tecnica e/o eventuale manutenzione.

D) Organico

La Ditta dovrà indicare l'organico del personale (distinto in tecnico ed amministrativo) destinato alla gestione delle manutenzioni sulla specifica apparecchiatura offerta, distribuito sul territorio nazionale e con particolare riferimento alla sede più vicina a questa Azienda ULSS.

E) Disponibilità ricambi

La Ditta dovrà indicare il tempo in anni (che comunque non dovrà essere inferiore a 8 anni) per il quale vengono garantiti i ricambi **a partire dalla data di installazione dell'apparecchiatura.**

F) Corsi di formazione

La Ditta dovrà indicare i contenuti dei corsi di formazione da erogarsi prima del collaudo, salvo diversa pattuizione, con personale competente e di durata sufficiente a garantire:

1. l'uso dell'apparecchiatura per il personale sanitario con rilascio di attestato nominativo;
2. la manutenzione preventiva e la manutenzione correttiva di primo livello per il personale tecnico incaricato dall'ULSS n. 2 Marca trevigiana con rilascio di attestato nominativo.

4. GARANZIA DEFINITIVA A CORREDO DELL'ESECUZIONE DEL CONTRATTO

La Ditta Aggiudicataria è obbligata a costituire una garanzia definitiva a sua scelta sotto forma di cauzione o fideiussione, a favore dell'Azienda, ai sensi dell'art. 53 del D.Lgs. n. 36/2023 a copertura degli oneri per il mancato o inesatto adempimento di tutte le obbligazioni del contratto.

L'importo della garanzia definitiva è pari al 5% (cinque per cento), ai sensi di quanto previsto dall'art. 53 del D.Lgs. 36/2023, dell'importo complessivo di fornitura, al netto dell'IVA.

La fideiussione deve avere decorrenza dalla data di esecuzione del contratto e scadenza iniziale superiore di almeno sei mesi rispetto alla scadenza presunta del contratto, tenuto conto anche del periodo di garanzia dei prodotti forniti.

La fideiussione, a scelta dell'offerente, può essere bancaria o assicurativa o rilasciata dagli intermediari finanziari iscritti nell'albo di cui all'articolo 106 del decreto legislativo 1° settembre 1993, n. 385, che svolgono in via esclusiva o prevalente attività di rilascio di garanzie e che sono sottoposti a revisione contabile da parte di una società di revisione iscritta nell'albo previsto dall'articolo 161 del decreto legislativo 24 febbraio 1998, n. 58.

La fideiussione deve prevedere espressamente:

- la rinuncia al beneficio della preventiva escussione del debitore principale,
- la rinuncia all'eccezione di cui all'articolo 1957, comma 2, del codice civile,
- l'operatività della garanzia medesima entro quindici giorni, a semplice richiesta scritta della Stazione appaltante. Con tale clausola il fideiussore si obbliga, su semplice richiesta dell'Azienda ULSS, ad effettuare il versamento della somma richiesta anche in caso di opposizione del soggetto aggiudicatario ovvero di terzi aventi causa.

L'ammontare della garanzia definitiva sarà comunicato dall'Azienda e la Ditta Aggiudicataria dovrà provvedere alla costituzione e trasmissione della stessa entro 30 giorni dal ricevimento della comunicazione.

La mancata costituzione della garanzia definitiva determina la decadenza dell'affidamento, l'acquisizione della garanzia provvisoria oltre che l'addebito dei danni e delle maggiori spese per l'Azienda.

Lo svincolo della garanzia avverrà solo dopo l'esecuzione completa e regolare di tutti gli obblighi contrattuali.

In caso di Raggruppamenti Temporanei d'Impresa, consorzi ordinari e GEIE, la garanzia definitiva dovrà essere prestata dall'Impresa mandataria (Capogruppo).

In caso di avvalimento, la garanzia definitiva dovrà essere prestata dall'Aggiudicataria.

E' fatto salvo l'esperienza di ogni altra azione a titolo di risarcimento danni derivante dal mancato o inesatto adempimento.

5. CONDIZIONI DELLA FORNITURA

Sono a carico del Fornitore, intendendosi remunerati con il corrispettivo contrattuale di cui oltre, tutti gli oneri, le spese ed i rischi relativi alla prestazione delle attività e dei servizi oggetto del Contratto, nonché ad ogni attività che si rendesse necessaria per la prestazione degli stessi o, comunque, opportuna per un corretto e completo adempimento delle obbligazioni previste, ivi compresi quelli relativi ad eventuali spese di trasporto, di viaggio e di missione per il personale addetto all'esecuzione contrattuale.

Il Fornitore garantisce l'esecuzione di tutte le prestazioni a perfetta regola d'arte, nel rispetto delle norme vigenti e secondo le condizioni, le modalità, i termini e le prescrizioni contenute nel presente Documento e dagli atti ad esso collegati, pena la risoluzione di diritto del Contratto.

Le prestazioni contrattuali debbono necessariamente essere conformi, salva espressa deroga, alla documentazione di gara, alle caratteristiche tecniche e all'Offerta Tecnica del Fornitore. In ogni caso, il Fornitore si obbliga ad osservare, nell'esecuzione delle prestazioni contrattuali, tutte le norme e tutte le prescrizioni tecniche e di sicurezza in vigore nonché quelle che dovessero essere emanate successivamente alla stipula del Contratto.

Gli eventuali maggiori oneri derivanti dalla necessità di osservare le norme e le prescrizioni di cui sopra, anche se entrate in vigore successivamente alla stipula del Contratto, restano ad esclusivo carico del Fornitore, intendendosi in ogni caso remunerati con il corrispettivo contrattuale di cui oltre ed il Fornitore non può, pertanto, avanzare pretesa di compensi, a qualsiasi titolo, nei confronti della Stazione Appaltante, assumendosene il medesimo Fornitore ogni relativa alea.

6. CONSEGNA DELLA FORNITURA

La consegna dei beni oggetto della fornitura, a totale carico del contraente (che si farà carico anche dei relativi rischi connessi in deroga all'articolo 1510, comma 2, Codice Civile) dovrà essere effettuata presso i locali espressamente indicati nell'ordine di fornitura.

La consegna della merce dovrà essere accompagnata da apposito documento, che dovrà essere controfirmato da un incaricato dell'Azienda Sanitaria, nel quale dovranno, tra l'altro, essere indicati:

- la data di consegna
- il numero e data ordine
- quantità e descrizione dei beni consegnati

La carenza di uno o più degli elementi sopra citati potrà portare a ritardi nella liquidazione delle fatture che non potranno essere addebitati alla Azienda Sanitaria.

La consegna dovrà avvenire tempestivamente, comunque **non oltre 30 giorni** consecutivi, a seguito di ricevimento di regolare ordine scritto emesso dai competenti uffici della Stazione Appaltante.

In caso di mancata consegna o ritardo, rispetto ai termini indicati nel contratto o nell'ordine, la Stazione Appaltante potrà applicare una penale a carico della Ditta appaltatrice con le modalità previste dal presente Capitolato.

La Ditta appaltatrice è tenuta all'esecuzione a regola d'arte, secondo gli usi commerciali, della fornitura dei beni di cui trattasi. Nella esecuzione la Ditta appaltatrice è tenuta alla diligenza ed a una particolare attenzione qualitativa derivante dalla caratteristica sanitaria ed ospedaliera della fornitura.

In caso di consegna di prodotti difettosi e/o non conformi, la Ditta appaltatrice dovrà provvedere alla tempestiva sostituzione, entro 30 giorni dalla contestazione.

Non sono consentite consegne parziali o in acconto, salvo diverso accordo nell'ambito di singole consegne.

La Ditta dovrà farsi carico del ritiro e smaltimento degli imballaggi del materiale fornito ai sensi del Titolo II del D.Lgs. n. 152/2006 e s.m.i.

L'installazione, il montaggio e l'avvio della/e apparecchiatura/e sarà a carico della ditta aggiudicataria e dovrà avvenire secondo le tempistiche indicate nel cronoprogramma che sarà condiviso con l'U.O.S. Ingegneria clinica. La realizzazione di eventuali impianti fissi per l'allacciamento (es: impianti elettrici, idraulici, opere edili) saranno a carico dell'Azienda ULSS.

Sarà a carico della ditta aggiudicataria, la fornitura del materiale necessario per la messa a punto e per l'avviamento del sistema.

La ditta aggiudicataria, entro il termine massimo di 15 giorni dalla data di stipula del contratto o dalla data di esecuzione anticipata, dovrà fornire al Servizio Tecnico dell'Azienda, eventuali istruzioni necessarie per la predisposizione dei locali e dei punti di allacciamento ritenuti necessari per l'installazione della strumentazione da fornire.

7. INSTALLAZIONE E COLLAUDO

Il collaudo, da effettuare secondo le specifiche norme tecniche previste per ciascun prodotto, ha lo scopo di accertarne il regolare funzionamento, nonché la rispondenza alle norme di sicurezza e di qualità.

La fornitura si intende accettata dall'Azienda Sanitaria solo in caso di collaudo positivo.

L'operazione di collaudo deve avvenire entro 12 giorni lavorativi dalla consegna del bene, alla presenza del personale dell'Azienda Sanitaria con idonea professionalità ovvero di professionisti individuati dall'Azienda Sanitaria medesima e alla presenza di persona incaricata dalla Ditta appaltatrice.

Al momento del collaudo dovrà essere data evidenza della data di produzione di tutti i dispositivi oggetto della fornitura attraverso la targa apposta sui dispositivi stessi, ovvero, ove tale dato non fosse presente, attraverso dichiarazione resa dal fabbricante del dispositivo.

Il collaudo è documentato da specifico verbale, firmato dagli esecutori e dagli incaricati dell'impresa.

Ove il collaudo ponesse in evidenza difetti, vizi, difformità, guasti o inconvenienti, la Ditta appaltatrice sarà obbligata a provvedere alla loro eliminazione o alla sostituzione delle parti difettose, entro 10 giorni dalla data del verbale di accertamento.

Agli effetti del collaudo qualitativo, la firma apposta per ricevuta al momento della consegna, non esonera la Ditta fornitrice dal rispondere di eventuali vizi e difetti, non rilevati o non rilevabili al momento dell'accettazione, e accertati successivamente al momento dell'effettivo utilizzo.

La Ditta aggiudicataria dovrà fornire prima del collaudo: Manuale Operatore in lingua italiana in versione digitale, la documentazione attestante la rispondenza alle Direttive di riferimento e i protocolli di manutenzione preventiva previsti dal fabbricante unitamente al piano per l'esecuzione degli interventi concordati con il Reparto. In tale occasione dovrà essere fornito anche quanto dichiarato all'art. 15 del Disciplinare lettera i).

Si precisa che il Manuale Operatore in lingua italiana e, qualora si sia dichiarata la disponibilità a fornirli, il Service Manual ed il Part List dovranno essere forniti in formato elettronico e nella revisione in vigore. Qualora nel tempo che intercorre tra la spedizione della documentazione tecnica, preliminarmente alla sottoscrizione del contratto, e il collaudo della fornitura venga pubblicata una

nuova revisione di uno o più dei manuali in questione e questa sia di riferimento per l'apparecchiatura fornita, al collaudo dovrà essere consegnata la documentazione aggiornata.

Si ricorda che essendo obbligatoria la fornitura del Manuale Operatore in lingua italiana e la documentazione attestante la rispondenza alle Direttive di riferimento, la mancata presentazione degli stessi comporterà la risoluzione "ope legis" dell'affidamento della fornitura.

Qualora le apparecchiature offerte possano essere collegate alla rete aziendale, al momento del collaudo dovrà essere installato su queste ultime opportuno software antivirus.

L'installazione, il montaggio e l'avvio dell'apparecchiatura sarà a carico della ditta aggiudicataria, mentre la predisposizione dei punti di allacciamento per le energie sarà a carico dell'Azienda ULSS.

Prima del collaudo definitivo dovranno essere fornite all'U.O.S. Ingegneria Clinica dell'Azienda ULSS ed al Servizio destinatario, tutte le istruzioni per un corretto utilizzo e per la manutenzione ordinaria della strumentazione fornita.

8. CONTROLLI QUALITATIVI E QUANTITATIVI

Il Direttore dell'esecuzione del contratto individuato dalla Stazione Appaltante (o suoi delegati) verifica il corretto adempimento degli obblighi contrattuali. L'Appaltatore è tenuto alla corretta esecuzione della fornitura dei beni secondo quanto disposto dal presente documento.

9. FATTURAZIONE E PAGAMENTI

Ai fini del pagamento del corrispettivo l'Appaltatore dovrà presentare regolare fattura ai sensi della normativa vigente.

Il pagamento delle fatture sarà effettuato purché sia stato redatto collaudo positivo, secondo quanto previsto dal presente Capitolato e dall'offerta tecnica. Il pagamento delle fatture sarà effettuato nel termine di 60 giorni dalla data di ricezione delle stesse da parte dello SDI (Sistema di interscambio fatture P.A). In caso di Raggruppamenti Temporanei di Imprese, il pagamento verrà effettuato alla Capogruppo o alle singole imprese. L'operatore economico viene informato che nel sito www.aulss2.veneto.it, sono state pubblicate le istruzioni operative in merito alla fatturazione elettronica.

Con DM del 27/12/2019 del Ministero dell'Economia e delle Finanze di modifica del decreto 7 dicembre 2018 recante: «Modalità e tempi per l'attuazione delle disposizioni in materia di emissione e trasmissione dei documenti attestanti l'ordinazione degli acquisti di beni e servizi effettuata in forma elettronica da applicarsi agli enti del Servizio sanitario nazionale» è entrato in vigore l'obbligo, per gli enti del Servizio Sanitario Nazionale, di gestire gli ordini di acquisto di beni e servizi in formato elettronico, per il tramite del Nodo Smistamento Ordini (NSO) pertanto le modalità di fatturazione dovranno essere aderenti a tale previsione normativa.

Le fatture dovranno contenere il riferimento al contratto cui si riferisce e al CIG (Codice Identificativo Gara).

I pagamenti saranno effettuati sul conto corrente intestato all'Appaltatore di cui quest'ultimo dovrà fornire il codice IBAN in sede di stipula del Contratto. Il Contratto dovrà prevedere una clausola secondo cui il l'Appaltatore si impegna a che il predetto conto operi nel rispetto della Legge 13 agosto 2010 n. 136 e ss. mm. ii.

Sempre in sede di stipula del Contratto l'Appaltatore è tenuto a comunicare le generalità e il codice fiscale del/i delegato/i ad operare sul/i predetto/i conto/i alle Aziende Sanitarie.

L'Appaltatore comunicherà tempestivamente e comunque entro e non oltre 7 giorni dalla/e variazione/i qualsivoglia variazione intervenuta in ordine ai dati relativi agli estremi identificativi del/i conto/i corrente/i dedicato/i nonché le generalità (nome e cognome) e il codice fiscale delle persone delegate ad operare su detto/i conto/i.

Scaduti i termini di pagamento senza che sia stato emesso il mandato, al creditore possono essere corrisposti, a fronte di specifica richiesta, gli interessi moratori nei termini disposti per legge salvo diverso accordo tra le parti.

Qualora si verificassero contestazioni, i termini di pagamento rimarranno sospesi e riprenderanno a decorrere con la definizione della pendenza.

E' fatto espresso divieto all'appaltatore di cedere i crediti derivanti dal contratto stipulato con l'Azienda ULSS n. 2 Marca Trevigiana, vantati nei confronti di questa.

Per assicurare la tracciabilità dei flussi finanziari, prevista dall'art. 3 della L. 136/2010 e s.m.i., l'appaltatore, i subappaltatori e i sub contraenti della filiera delle imprese a qualsiasi titolo interessati dalla fornitura oggetto del presente appalto devono utilizzare conti correnti bancari o postali, accesi presso banche o presso la società Poste Italiane Spa, dedicati anche in via non esclusiva alle commesse pubbliche, fermo restando quanto previsto dal comma 5 del medesimo art. 3 della L. 136/2010 e s.m.i.. Tutti i movimenti finanziari relativi al presente appalto devono essere registrati sui conti correnti dedicati e, salvo quanto previsto al comma 3 del medesimo art. 3 della L. 136/2010 e s.m.i., devono essere effettuati esclusivamente tramite lo strumento del bonifico bancario, ovvero con altri strumenti di pagamento idonei a consentire la piena tracciabilità delle operazioni.

10. CESSIONE DEL CONTRATTO E SUBAPPALTO

Fatto salvo quanto previsto dall'art. 120 comma 1 lettera b), la cessione del contratto è nulla, ai sensi dell'art. 119 del D.Lgs. 36/2023. E' altresì nullo l'accordo con cui sia affidata a terzi l'integrale esecuzione delle prestazioni o lavorazioni appaltate, nonché la prevalente esecuzione delle lavorazioni relative alla categoria prevalente e dei contratti ad alta intensità di manodopera.

In caso di violazione del disposto di cui al comma precedente la Stazione Appaltante si riserva la facoltà di risolvere di diritto il contratto (art. 1456 c.c.) e di incamerare il deposito cauzionale definitivo, fatto salvo il diritto di agire per il risarcimento di ogni conseguente danno subito (art. 1382 c.c.).

Il subappalto è ammesso nei limiti e con le modalità previste all'art. 119 del D.Lgs. n. 36/2023.

Non può essere affidata in subappalto l'integrale esecuzione del contratto

Il subappalto non comporta alcuna modificazione agli obblighi e agli oneri dell'aggiudicatario che rimane unico e solo responsabile nei confronti della Stazione Appaltante.

Il concorrente indica nell'offerta le parti del servizio/fornitura che intende subappaltare o concedere in cottimo. In caso di mancata indicazione delle parti da subappaltare il subappalto è vietato.

Con il deposito del contratto di subappalto, la Ditta appaltatrice deve trasmettere la documentazione attestante il possesso, da parte del subappaltatore, dei requisiti previsti.

Copia del contratto di subappalto dovrà essere depositata presso la Stazione Appaltante almeno 20 (venti) giorni prima della data di inizio dell'esecuzione della fornitura o delle prestazioni date in subappalto.

L'affidatario è responsabile in solido con il subappaltatore, per le prestazioni rese nell'ambito del subappalto, dell'osservanza delle norme relative al trattamento economico o normativo stabilito dai contratti collettivi nazionali e territoriali in vigore per il settore e per la zona nella quale si eseguono le prestazioni.

La Ditta appaltatrice si attiva, affinché nei contratti sottoscritti con i subappaltatori e i subcontraenti sia inserita, a pena della nullità assoluta, una apposita clausola con la quale ciascuno di essi si assume gli obblighi di tracciabilità dei flussi finanziari di cui alla L. 136/2010.

La Stazione Appaltante verificherà l'inserimento di detta clausola nei relativi contratti.

La Ditta appaltatrice e il subappaltatore che abbia notizia dell'inadempimento della propria controparte degli obblighi di tracciabilità finanziaria di cui all'art. 3 della L. 136/2010 procede all'immediata risoluzione del rapporto contrattuale, informandone contestualmente la Stazione Appaltante e la Prefettura – ufficio territoriale del Governo.

In caso di subappalto si precisa che il subappaltatore deve rispettare l'organizzazione e i dettagli tecnici/operativi proposti in sede di gara dalla Ditta appaltatrice.

11. PROTOCOLLO DI LEGALITÀ

All'affidamento della fornitura di cui trattasi si applicano le disposizioni di cui al D.Lgs. 06.09.2011 n. 159 e s.m.i. nonché le seguenti clausole ai fini della prevenzione dei tentativi di infiltrazione della criminalità organizzata nel settore dei contratti pubblici di lavori, servizi e forniture.

Il contratto che verrà stipulato con la Ditta aggiudicataria della presente procedura verrà risolto, ai sensi dell'art. 1456 c.c., al verificarsi di una delle seguenti condizioni:

1) dovessero essere comunicate dalla Prefettura, successivamente alla stipula dello stesso, informative interdittive ai sensi dell'art. 84 del D.Lgs. 06.09.2011 n. 159 e s.m.i.

In tal caso la Stazione Appaltante applicherà a carico della Ditta Aggiudicataria, oggetto dell'informativa interdittiva successiva, una penale nella misura del 10% del valore del contratto, salvo il maggior danno.

Ove possibile, le penali saranno applicate mediante automatica detrazione, da parte della Stazione Appaltante del relativo importo dalle somme dovute in relazione alla prima erogazione utile.

2) ogni qualvolta nei confronti di pubblici amministratori che abbiano esercitato funzioni relative alla stipula ed esecuzione del contratto, sia stata disposta misura cautelare o sia intervenuto rinvio a giudizio per il delitto previsto dall'art. 317 del c. p., e la Ditta aggiudicataria si sia resa inadempiente all'obbligo di dare comunicazione tempestiva alla Stazione Appaltante ed alla Prefettura, di tentativi di concussione che si siano, in qualsiasi modo, manifestati nei confronti dell'imprenditore, degli organi sociali o dei dirigenti dell'impresa;

3) ogni qualvolta nei confronti dell'imprenditore o dei componenti la compagine sociale, o dei dirigenti dell'impresa, sia stata disposta misura cautelare o sia intervenuto rinvio a giudizio per taluno dei delitti di cui agli artt. 317 c.p., 318 c.p., 319 c.p., 319-bis c.p., 319-ter c.p., 319-quater c.p., 320 c.p., 322 c.p., 322-bis c.p., 346-bis c.p., 353 c.p. e 353-bis c.p..

La Stazione Appaltante si riserva di esaminare gli ulteriori ed eventuali elementi comunicati dalle Prefetture ai sensi dell'art. 1 septies del D.L. n. 629 del 6/09/1982, convertito nella Legge n. 726 del 12/10/1982 e s.m.i., ai fini del gradimento della eventuale impresa sub-affidataria ai soli fini delle valutazioni circa l'opportunità della prosecuzione di una attività imprenditoriale soggetta a controllo pubblico.

L'appaltatore dovrà inserire nell'eventuale contratto di subappalto o in altro eventuale subcontratto una clausola risolutiva espressa che preveda la risoluzione del contratto di subappalto, previa revoca dell'autorizzazione al subappalto, ovvero la risoluzione del subcontratto, qualora dovessero essere comunicate dalla Prefettura, successivamente alla stipula del subappalto o del subcontratto, informazioni interdittive di cui all'art. 84, del D.Lgs. 06.09.2011 n. 159 e s.m.i. .

Fermo restando l'obbligo di denuncia all'Autorità giudiziaria, l'appaltatore si impegna a riferire tempestivamente alla stazione appaltante ogni illecita richiesta di denaro, prestazione o altra utilità ovvero offerta di protezione, che venga avanzata nel corso dell'esecuzione dei lavori/servizi/forniture nei confronti di un proprio rappresentante, agente o dipendente, e si impegna ad inserire nei contratti di subappalto e nei contratti stipulati con ogni altro soggetto che intervenga a qualunque titolo nella realizzazione dell'opera/nell'esecuzione dei servizi/delle forniture la clausola che obbliga il subappaltatore o il subcontraente ad assumere il medesimo obbligo.

12. ASSISTENZA E FORMAZIONE DEL PERSONALE

L'Appaltatore sarà tenuto a garantire, ogni volta che sia richiesta, l'assistenza sia tecnica che scientifica con ogni mezzo disponibile (telefono, da remoto, on site, etc.), in conformità alle condizioni espresse nella documentazione tecnica presentata. Dovrà, comunque essere garantita la continuità del servizio, senza interruzioni.

L'Appaltatore dovrà garantire, se necessario, una adeguata attività di supporto preliminare e preparatoria all'utilizzo dei beni.

13. INNOVAZIONE NORMATIVA

Qualora nel corso della validità del contratto, si verificasse l'emanazione di direttive nazionali o comunitarie per quanto attiene le autorizzazioni alla produzione, importazione ed immissione in commercio, il Fornitore è tenuto a conformare la qualità dei prodotti forniti alla sopravvenuta disposizione, senza alcun aumento di prezzo nonché a sostituire a proprio onere e spese, qualora ne fosse vietato l'uso, le eventuali rimanenze di prodotto non conforme eventualmente giacenti presso gli enti.

14. VARIAZIONI SOGGETTIVE

Nel caso la Ditta aggiudicataria dovesse, durante la fornitura, subire variazioni societarie, cessioni o accorpamenti, dovrà darne tempestiva comunicazione alla Stazione Appaltante ed in tal caso si applicherà la disciplina prevista dalla normativa vigente.

In caso di violazione del disposto di cui al comma precedente la Stazione Appaltante potrà risolvere di diritto il contratto (art. 1456 Codice Civile) e incamerare il deposito cauzionale definitivo, fatto salvo il diritto di agire per il risarcimento di ogni conseguente danno subito.

15. RISCHI SPECIFICI ESISTENTI NELL'AMBIENTE DI LAVORO OGGETTO DELL'APPALTO E MISURE GENERALI DI TUTELA DA ADOTTARE

Il presente articolo è redatto ai sensi dell'articolo n. 26 – comma 2 e comma 3, del Decreto Legislativo n. 81/2008.

Si precisa che il presente caso riguarda la fornitura di n. 10 ventilatori polmonari da trasporto da destinare alle UU.OO.CC. di Anestesia Rianimazione dei PP.OO. di Conegliano e Vittorio Veneto, e alle UU.OO.CC. Pronto soccorso di Conegliano e Vittorio Veneto Distretto Pieve di Soligo, pertanto:

- l'attività oggetto della fornitura, risulta rientrare tra le *mere forniture* di Dispositivi Medici;

- la consegna dell'attrezzatura sanitaria e l'eventuale presentazione e formazione per gli addetti, avviene nei locali appartenenti all'Azienda ULSS 2 dove non sussistono altre lavorazioni, in particolare di tipo sanitario e non sono presenti rischi derivanti dalla presenza di agenti cancerogeni, biologici, atmosfere esplosive o dalla presenza dei rischi particolari di cui all'allegato XI;
- l'Azienda Aggiudicataria dovrà organizzare per il personale addetto, un corso di formazione sulla corretta utilizzazione e sulle specifiche dei dispositivi, all'avvio dell'apparecchiatura e successivamente. Tale formazione dovrà essere ripetuta in caso di aggiornamento o innovazione tecnologica dei beni offerti, o nuovo inserimento del personale e si svolgerà in ambienti designati dall'Amministrazione. Il corso sarà condotto da uno specialista qualificato dell'Aggiudicataria;
- non si sono riscontrate interferenze per le quali intraprendere misure specifiche di prevenzione e protezione atte ad eliminare e/o ridurre i relativi rischi. Per il personale dell'Aggiudicataria, permane l'obbligo di adottare, indistintamente in tutte le aree in cui si svolgerà la fornitura e l'eventuale formazione, le misure di tutela generali e specifiche fornite dall'Ente;
- non sussistendo rischi interferenti da valutare, gli oneri relativi risultano pari a zero, mentre restano immutati gli obblighi a carico delle imprese e lavoratori autonomi in merito alla sicurezza sui lavoratori;
- si rimanda alla ditta aggiudicataria, l'onere di fornire adeguata formazione/informazione sui rischi generali dei propri lavoratori.

Pertanto, a seguito dell'analisi delle attività descritte, è stato valutato che le attività previste non comportano, in generale, rischi di interferenza per i quali sia necessaria la predisposizione del DUVRI.

Si sottolinea che ogni eventuale sopravvenuta variazione delle caratteristiche della fornitura o modalità, andrà verificata e approvata in occasione delle riunioni di coordinamento per la sicurezza.

COVID – 19 accessi in area Aziendale Ospedaliera

Gli operatori dell'Aggiudicataria che accedono presso gli ambienti ospedalieri per la consegna dei dispositivi ed eventuale attività di formazione, dovranno rispettare le misure di contenimento e di protezione individuale e per la collettività, per quanto concerne il contenimento dell'infezione da SARS CoV - 2, secondo quanto previsto dalle procedure aziendali in atto. Altresì seguiranno scrupolosamente le disposizioni organizzative interne alla struttura, inerenti anche ai percorsi, aree e agli accessi consentiti, secondo quanto indicato dai referenti aziendali presenti e consulteranno la seguente documentazione specifica che verrà allegata:

- utilizzo dei dispositivi di protezione individuale nella gestione dei casi sospetti/probabili/accertati da Coronavirus (2019-nCoV).

MISURE GENERALI DI TUTELA

Gli interventi di personale esterno, di ditte appaltatrici, collaboratori non dipendenti, volontari, ecc. presso l'Azienda ULSS 2 comportano rischi differenziati a seconda delle operazioni da eseguire e degli ambienti dove queste si svolgono. Le misure di sicurezza atte a ridurre questi rischi vanno pertanto definite caso per caso seguendo specifiche procedure operative, che possono prevedere anche l'uso di idonei dispositivi di protezione collettiva ed individuale, approvate dal Responsabile del settore che ha

richiesto l'intervento e, ove necessario, dal Responsabile del Servizio Prevenzione Protezione. Nell'ambito degli adempimenti previsti dal Decreto legislativo 81/2008 il datore di lavoro ha provveduto a redigere uno specifico documento "Informazione sui rischi specifici esistenti nell'ambiente di lavoro oggetto dell'appalto e sulle misure di prevenzione e di emergenza adottate", che resta a disposizione di eventuali richiedenti aventi titolo presso il Servizio di Prevenzione e Protezione. Comunque deve essere cura dell'Aggiudicataria e di tutto il personale esterno in genere adottare tutte le precauzioni richieste dalla prudenza, dalla legislazione e dalle norme di buona tecnica e di sicurezza al fine di eliminare o ridurre al minimo i rischi, anche con l'adozione dei dispositivi di protezione individuale necessari.

La gestione delle attività di prevenzione dei rischi fa parte integrante delle attività in essere. Per tali attività dell'Aggiudicataria in sede di stipula del contratto per la fornitura ha tenuto conto degli oneri relativi alla sicurezza per i rischi propri. In linea generale, nell'intento di eliminare ogni possibile rischio dovuto ad interferenze, delle attività del committente e dell'Aggiudicataria:

- si raccomanda di segnalare eventuali manchevolezze e di richiedere informazioni in caso di dubbio;

In relazione all'aggiudicazione della fornitura, per gli adempimenti di cui all'art 26 del D.lgs. 81/2008, si specifica che l'Aggiudicataria:

- si impegna, nell'esecuzione dell'attività richiesta attraverso il proprio personale, a rispettare la specifica procedura nel seguito riportata;
- si impegna a segnalare al SPP del Committente (Azienda Ulss 2) tutti gli infortuni del personale impegnato avvenuti all'interno delle strutture e ambienti aziendali coinvolti dalla fornitura;
- si impegna a comunicare ai referenti aziendali del servizio, qualsiasi tipo di variazione rispetto alle condizioni iniziali della fornitura dei dispositivi. Qualora l'Aggiudicataria variasse le condizioni della fornitura senza darne opportuna e tempestiva comunicazione, essa si assume tutte le responsabilità civili e penali che ne conseguono.

Nello svolgimento dell'attività oggetto della fornitura, l'Aggiudicataria dovrà rispettare le seguenti disposizioni che vengono segnalate nell'intento di ridurre i rischi derivanti dalla presenza contemporanea di lavoratori dell'Azienda ULSS 2 e dell'Aggiudicataria stessa, nonché di eventuali ditte terze. Pertanto l'Aggiudicataria dovrà assicurare che il personale impiegato:

- sia dotato di idoneo cartellino di riconoscimento visibilmente esposto;
- negli spostamenti segua i percorsi predisposti per il personale dell'Azienda ULSS 2 e per gli utenti della stessa;
- non costituisca postazioni di lavoro o utilizzi materiali o prodotti che durante l'espletamento dell'attività possano produrre effetti dannosi per la salute o pregiudizio per l'incolumità del personale dell'Azienda ULSS 2 e degli utenti della stessa;
- non utilizzi per l'espletamento dell'attività, attrezzature, macchinari, mezzi o impianti dell'Azienda ULSS 2, qualora non contrattualmente prevista, né tantomeno degli utenti della stessa. Nei casi in cui, per sopravvenute circostanze eccezionali, si rendesse necessaria ed indispensabile la collaborazione attiva del personale dell'Azienda ULSS 2, lo stesso dovrà essere preventivamente autorizzato dal Dirigente Responsabile o Preposto, valutata l'assenza di rischi nella mansione da svolgere;
- non utilizzi in alcun caso, se non contrattualmente previsto, attrezzature sanitarie. Parimenti tale divieto è esteso ad attrezzature, impianti e macchinari di eventuali ditte terze presenti negli ambiti

dove opererà il personale dell'Aggiudicataria;

- rispetti tassativamente le indicazioni riportate nella cartellonista di sicurezza ed eventuali prescrizioni o divieti imposti dai Dirigenti Responsabili delle aree dove il personale dell'Aggiudicataria opererà;
- non intervenga per alcun motivo su attrezzature, impianti e macchinari dell'ULSS 2, salvo che ciò non sia contrattualmente previsto ed in caso di eventuali situazioni di emergenza rispetti le indicazioni riportate sulla segnaletica di sicurezza e si assoggetti alle disposizioni del personale dell'Azienda ULSS 2, allo scopo incaricato;
- non fumi nei luoghi di lavoro;
- l'Aggiudicataria ed il personale impiegato, sono obbligati a mantenere la massima riservatezza su tutte le notizie ed i fatti di cui siano venuti a conoscenza sia durante sia dopo lo svolgimento della loro attività;
- le attività previste dalla fornitura, in concerto con quanto evidenziato nel capitolato sono complementari e non sostitutive dei servizi di competenza dell'ULSS 2 e non devono interferire con lo svolgimento delle regolari attività sanitarie del personale dell'ULSS 2.

Gestione dell'emergenza

Si informa pure che l'Azienda ULSS 2 ha adottato il "Piano di Emergenza" che stabilisce compiti e responsabilità di ciascuna funzione per gli interventi in situazioni di emergenza e definisce l'organizzazione necessaria ad assicurare il coordinamento, le comunicazioni e le azioni per affrontare le emergenze all'interno dell'Azienda. Essendo l'azienda articolata e complessa, sia dal punto di vista della distribuzione nel territorio, sia dal punto di vista delle attività esercitate, l'organizzazione aziendale per l'emergenza con i compiti e le modalità operative di ogni funzione, è sviluppata secondo procedure specifiche elaborate per ogni struttura. Nei Presidi Ospedalieri dell'Azienda la gestione del flusso informativo relativo alle situazioni di emergenza è gestita dalle Centrali di Gestione Emergenza costituite localmente ed operanti attraverso specifiche Procedure Operative. Nelle realtà meno complesse tale gestione viene demandata al personale operante, secondo procedure codificate. Per ogni struttura dell'Azienda sono individuate, nelle Procedure Operative specifiche, le aree di raccolta da utilizzarsi nel corso dell'evacuazione parziale o globale. Le comunicazioni durante tutte le fasi avvengono con i telefoni interni fissi e mobili. A questo scopo sono, se necessario, istituiti numeri telefonici di emergenza dedicati. Informazioni dettagliate sono reperibili presso il Servizio di Prevenzione e Protezione aziendale. In generale si raccomanda quanto segue:

- In caso di sospetta emergenza avvisare immediatamente il personale presente.
- Se in grado, spegnere immediatamente fiamme libere o altre eventuali fonti di pericoli.
- Evacuare con ordine. Seguire la segnaletica predisposta.
- Non soffermarsi inutilmente, raggiungere le uscite nel più breve tempo possibile.
- Non usare l'ascensore ma unicamente le scale.
- Non intervenire sul focolaio d'incendio con estinguenti inadatti o incompatibili.

- Non usare acqua su apparecchiature elettriche.
- Assicurarsi dell'assenza di ogni pericolo ed aerare i locali prima di rientrare.
- Non riprendere l'attività prima dell'avvenuto controllo/bonifica.

MISURE SPECIFICHE DI TUTELA

- 1) all'interno delle sedi aziendali, è necessario procedere a passo d'uomo;
- 2) nei percorsi interni rispettare la segnaletica;
- 3) in caso di rischi particolari e su segnalazione del personale aziendale, il personale dell'Aggiudicataria prima di accedere negli ambienti aziendali dove si esplicherà la fornitura e/o l'attività di formazione, dovrà utilizzare se previsti, idonei DPI. Nel qual caso i DPI saranno forniti dall'Azienda, così come le informazioni per il corretto utilizzo, saranno fornite dal personale Aziendale presente;
- 4) nell'ambito dell'eventuale corso di formazione, lo specialist durante tutta la durata dell'intervento, dovrà permanere presso l'ambiente designato; per qualsiasi altro spostamento negli ambienti circostanti l'area di lavoro o la sede, deve avvisare sempre il Dirigente o il Preposto o il referente del reparto/servizio;
- 5) il Dirigente od il Preposto del reparto ospedaliero o della sede, hanno l'obbligo di fornire le indicazioni circa la presenza di eventuali rischi (elettrico, incendio, da radiazioni, chimico, biologico, ecc..) presenti nell'ambiente specifico in cui lo specialist andrà ad operare;

16. GARANZIE, DANNI, RESPONSABILITÀ CIVILE

L'Appaltatore garantisce, ai sensi di legge, che i prodotti forniti siano conformi a quanto dichiarato ed offerto e siano immuni da vizi che li rendano inadatti allo specifico utilizzo. La garanzia sarà applicabile su tutti i beni e servizi offerti per difetti di funzionamento (art. 1490 Codice Civile) per mancanza di qualità promesse o essenziali all'uso cui la cosa è destinata (art. 1497 Codice Civile), nonché la garanzia per buon funzionamento (art. 1512 Codice Civile). La denuncia dei vizi e dei difetti di qualità al contraente avverrà, in deroga all'articolo 1495 Codice Civile, entro 30 giorni dalla scoperta. L'Appaltatore garantisce, inoltre, che i prodotti forniti abbiano, alla data di consegna, un periodo di validità e scadenza non inferiore ai due terzi della durata prevista.

Tutti i vizi e difetti che si manifestassero nel periodo di garanzia, devono essere eliminati, ove necessario anche mediante sostituzione di quanto fornito a spese del contraente entro 10 giorni dalla data di denuncia da parte delle Aziende Sanitarie dei difetti o vizi riscontrati. Nel caso in cui i vizi o difetti si manifestino in misura superiore al 20% della fornitura, l'Appaltatore, su richiesta delle Aziende Sanitarie, ha l'obbligo di sottoporre a verifica la rimanente componente della fornitura, al fine di eliminare, a proprie spese, vizi, difetti, guasti, o di sostituire i prodotti difettosi.

L'esame, la verifica e l'approvazione da parte delle Aziende Sanitarie o degli Enti preposti al rilascio di autorizzazioni, nulla osta e concessioni non esonera in alcun modo l'Appaltatore dalle responsabilità ad esso imputabili per legge e dalle previsioni contrattuali, restando contrattualmente stabilito che,

malgrado i controlli di ogni genere eseguiti, l'Appaltatore medesimo risulta unico e completo responsabile della fornitura.

17. INADEMPIMENTI E PENALITÀ

In caso di difformità della fornitura rispetto agli obblighi contrattualmente assunti, si procederà all'applicazione di penali fatto salvo in ogni caso il risarcimento del maggior danno e le diverse ipotesi di risoluzione contrattuale per inadempimento.

L'applicazione delle penali avverrà di norma a seguito di controlli svolti ai sensi delle disposizioni contenute nei precedenti articoli nonché di verifiche puntuali o a campione delle prestazioni eseguite dall'Appaltatore, sulla base del seguente schema:

Consegna non conforme o ritardata, mancata o parziale consegna dei beni	Penale calcolata in misura compresa tra lo 0,3 per mille e l'1 per mille dell'ammontare netto contrattuale in relazione all'entità delle conseguenze legate al ritardo, ai sensi dell'art. 126 del D.Lgs. 36/2023 e s.m.i., per ogni giorno naturale di ritardo nella consegna del prodotto aggiudicato.
Mancata sostituzione, completa o parziale, o ritiro dei prodotti danneggiati o viziati entro i termini fissati	Penale calcolata in misura compresa tra lo 0,3 per mille e l'1 per mille dell'ammontare netto contrattuale, in relazione all'entità delle conseguenze legate al ritardo, ai sensi dell'art. 126 del D.Lgs. 36/2023 e s.m.i., per ogni giorno naturale di ritardo nella sostituzione o ritiro del prodotto aggiudicato.
Ritardi e incompletezza nell'assistenza tecnica	Penale calcolata in misura compresa tra lo 0,3 per mille e l'1 per mille dell'ammontare netto contrattuale in relazione all'entità delle conseguenze legate al ritardo, ai sensi dell'art. 126 bis del D.Lgs. 36/2023 e s.m.i., per ogni giorno naturale di ritardo in ordine agli interventi programmati o su richiesta di cui alla documentazione di gara

Le penali dovute non possono comunque superare, complessivamente, il 10 per cento dell'ammontare netto contrattuale.

Gli eventuali inadempimenti contrattuali che daranno luogo all'applicazione delle penali stabilite dal presente articolo, saranno contestate all'Appaltatore per iscritto.

L'Appaltatore potrà comunicare, in ogni caso, per iscritto le proprie deduzioni supportate da una chiara ed esauriente documentazione, nel termine massimo di 10 (dieci) giorni solari e continuativi dalla ricezione della contestazione stessa.

Qualora le predette deduzioni non pervengano nel termine indicato, ovvero, pur essendo pervenute tempestivamente, non siano idonee, a giudizio insindacabile della Stazione Appaltante interessata alla fornitura, a giustificare l'inadempienza, saranno applicate all'Appaltatore le penali a decorrere dall'inizio dell'inadempimento.

L'Appaltatore dovrà procedere al pagamento delle penali entro 60 gg. dalla comunicazione, trascorsi i quali, l'incameramento di quanto dovuto a titolo di penale avverrà, in via prioritaria sulla prima fattura in scadenza e, se non sufficiente, mediante ritenzione sulle somme spettanti all'Appaltatore - in

esecuzione del rapporto intrattenuto con la Stazione Appaltante o a qualsiasi altro titolo dovute – e/o sulla cauzione. Nel caso di incameramento totale o parziale della cauzione, l'Appaltatore dovrà provvedere alla ricostituzione della stessa nel suo originario ammontare.

La richiesta e/o pagamento delle penali di cui al presente articolo, non esonera l'Appaltatore dall'adempimento dell'obbligazione per la quale si è reso inadempiente e che ha fatto sorgere l'obbligo del pagamento della penale medesima.

Qualora l'importo complessivo delle penali inflitte all'Impresa raggiunga la somma complessiva pari al 10% del corrispettivo globale del contratto, la Stazione Appaltante ha facoltà, in qualunque tempo, di risolvere di diritto il contratto, oltre il risarcimento di tutti i danni.

L'Appaltatore prende atto che l'applicazione delle penali previste dal presente capitolato non preclude il diritto della Stazione Appaltante di richiedere il risarcimento degli eventuali maggiori danni.

Le suddette penali verranno comunicate mediante emissione di note di addebito da parte della Stazione Appaltante e scontate mediante decurtazione del corrispettivo dovuto in sede di pagamento. Nei casi in cui i corrispettivi liquidabili all'appaltatore non fossero sufficienti a coprire l'ammontare delle penali allo stesso applicate a qualsiasi titolo, nonché quello dei danni dallo stesso arrecati alla Stazione Appaltante, la stessa si rivarrà sul deposito cauzionale definitivo.

18. RISOLUZIONE DEL CONTRATTO

L'Azienda Ulss ha la facoltà di risolvere il contratto qualora si verifichi anche solo una delle condizioni previste dall'art. 122 comma 1 del D.Lgs. n. 36/2023.

La Stazione Appaltante, in caso di inadempimento dell'Appaltatore agli obblighi contrattuali, potrà assegnare, mediante comunicazione scritta (diffida ad adempiere), un termine non inferiore a 15 giorni dalla data di ricevimento della comunicazione per adempiere. Trascorso inutilmente il predetto termine, il contratto è risolto di diritto (art. 1454 codice civile).

La Stazione Appaltante potrà, avvalendosi della facoltà di cui all'art. 1456 codice civile e, previa comunicazione scritta all'Appaltatore, da effettuarsi a mezzo PEC, risolvere di diritto il contratto, nei seguenti casi:

- di non veridicità delle dichiarazioni presentate dall'Appaltatore nel corso della procedura di gara ovvero in caso di perdita di alcuno dei requisiti richiesti dal Disciplinare, accertata dalla Stazione appaltante al termine del procedimento che ha portato all'annullamento dell'aggiudicazione all'Appaltatore;
- di frode, di grave negligenza, di contravvenzione nell'esecuzione degli obblighi e delle condizioni contrattuali e di mancata reintegrazione del deposito cauzionale;
- di commissione di uno dei reati di cui agli artt. 94-95 del D.Lgs. 36/2023 e s.m.i. per i quali sia intervenuta sentenza di condanna passata in giudicato o nella situazione di intervenuto provvedimento definitivo che dispone l'applicazione di una o più misure di prevenzione di cui al codice delle leggi antimafia;
- di ritardo nella consegna dei prodotti protratto per oltre 30 gg dalla data prevista negli atti di gara;
- di reiterati ritardi rispetto ai termini previsti dal contratto;
- di subappalto non autorizzati;
- di mancato rispetto degli obblighi in tema di tracciabilità di cui al presente capitolato;

- mancata fornitura del Manuale Operatore in lingua italiana e della documentazione attestante la rispondenza delle Direttive di riferimento prima del collaudo.
- in tutti gli altri casi previsti dal presente capitolato e nei restati atti di gara.

In ogni caso di risoluzione, oltre all'applicazione della penale, potrà essere addebitato all'Appaltatore inadempiente il maggior prezzo eventualmente pagato per l'acquisto dei beni oggetto del contratto, salvo il diritto di agire per il risarcimento di ogni conseguente danno subito (art. 1382 codice civile).

La risoluzione del contratto non si estende alle prestazioni già eseguite. Con la risoluzione del contratto sorge per la Stazione Appaltante il diritto di affidare a terzi la fornitura, in danno all'Appaltatore inadempiente. All'Appaltatore inadempiente sono addebitate le spese sostenute in più dalla Stazione Appaltante rispetto a quelle previste dal contratto risolto ed ogni altro eventuale danno derivante dall'inadempimento. Le somme necessarie sono prelevate dal deposito cauzionale mediante incameramento del medesimo e, ove questo non sia sufficiente, da eventuali crediti dell'impresa, fatto salvo il diritto di agire per gli eventuali maggiori danni subiti. Nel caso di minor spesa nulla spetta all'Appaltatore inadempiente. Per quanto non previsto dal presente articolo, si applicano le disposizioni di cui al codice civile in materia di risoluzione del contratto.

In caso di risoluzione del contratto, la Ditta dovrà comunque garantire, a richiesta dell'Azienda Sanitaria la continuità della fornitura di cui al presente appalto, fino a che lo stesso non sia assegnato ad altra Ditta e, comunque, per un periodo non superiore a sei mesi.

Ai sensi dell'art. 1353 del Codice Civile, la Stazione Appaltante risolverà il contratto, totalmente o anche parzialmente, mediante invio di apposita nota, senza che la Ditta possa avanzare alcuna pretesa di natura risarcitoria, qualora nel corso del rapporto contrattuale venisse stipulato un contratto a seguito di espletamento di una procedura centralizzata a livello regionale per l'affidamento della fornitura oggetto della presente procedura, sulla base di quanto previsto dalla Regione Veneto.

19. TRATTAMENTO DEI DATI, CONSENSO AL TRATTAMENTO

Al presente appalto si applicano le disposizioni della normativa sulla privacy – D.Lgs. n. 196 del 30/06/2003 e s.m.i. e Regolamento (UE) 2016/679 del Parlamento Europeo e del Consiglio del 27 aprile 2016 relativo alla protezione delle persone fisiche con riguardo al trattamento dei dati personali (GDPR).

Tali disposizioni riguardano il trattamento dei dati personali, relativi cioè alle sole persone fisiche, acquisiti e trattati dall'ULSS 2 Marca Trevigiana, nell'ambito del presente appalto e non sono applicabili ai dati riferiti a società, enti ed associazioni. Pertanto l'ULSS 2 Marca Trevigiana effettuerà il trattamento di dati personali riguardanti i soggetti di cui al presente appalto solo ove si tratti dei rappresentanti, esponenti, dipendenti o collaboratori.

Ai sensi dell'art. 13 del GDPR, i dati personali comunicati, saranno raccolti e trattati dall'ULSS 2 Marca Trevigiana quale Titolare, esclusivamente per tali finalità e per i correlati adempimenti normativi, amministrativi e contabili, mediante idonee modalità e procedure (anche informatizzate), attraverso il personale interno appositamente incaricato e tramite collaboratori esterni quali responsabili o incaricati del trattamento.

Relativamente ai dati personali trattati per il presente appalto, la persona fisica cui si riferiscono i dati ("interessato") gode del diritto di accesso, rettifica, limitazione, cancellazione, portabilità ed opposizione (artt. 15-22 del GDPR), nonché del diritto di reclamo al Garante Privacy.

E' onere dell'appaltatore garantire la lecita utilizzabilità dei dati personali riguardanti, in via esemplificativa e non esaustiva, eventuali suoi rappresentanti dipendenti soci e collaboratori, che

vengano comunicati alla stazione appaltante ai fini dell'esecuzione del contratto di cui al presente appalto, e, in particolare il corretto adempimento degli obblighi di informativa nei confronti degli interessati oltre che, ove necessario, di raccolta del loro consenso, per quanto concerne il trattamento dei loro dati personali da parte di Società per i fini suddetti nei termini sopra evidenziati.

20. DOMICILIO DELL'APPALTATORE E COMUNICAZIONI

L'Appaltatore, all'atto della stipulazione del contratto, deve eleggere il proprio domicilio legale al quale verranno dirette tutte le notificazioni inerenti al contratto.

Le comunicazioni tra le parti sono effettuate, mediante una delle seguenti modalità:

- a) Pec (posta elettronica Certificata) inviata all'indirizzo indicato dalle parti nel contratto;
- b) lettera raccomandata con ricevuta di ritorno.

21. TRACCIABILITÀ DEI FLUSSI FINANZIARI

Ai sensi e per gli effetti dell'art. 3, comma 8, della Legge 13 agosto 2010 n. 136 e ss.mm.ii., l'Appaltatore s'impegna a rispettare puntualmente quanto previsto dalla predetta disposizione in ordine agli obblighi di tracciabilità dei flussi finanziari.

Ferme restando le ulteriori ipotesi di risoluzione previste nel presente Capitolato si conviene che, in ogni caso, la Stazione Appaltante, in ottemperanza a quanto disposto dall'art. 3, comma 9 bis, della Legge 13 agosto 2010 n. 136 e ss.mm.ii., senza bisogno di assegnare previamente alcun termine per l'adempimento, risolverà di diritto, ai sensi dell'art. 1456 codice civile, nonché ai sensi dell'art. 1360 codice civile, previa dichiarazione da comunicarsi all'Appaltatore con raccomandata a.r., il Contratto nell'ipotesi in cui le transazioni siano eseguite senza avvalersi del bonifico bancario o postale ovvero degli altri documenti idonei a consentire la piena tracciabilità delle operazioni ai sensi della Legge 13 agosto 2010 n. 136 e ss.mm.ii. e del Decreto Legge 12 novembre 2010 n. 187.

L'Aggiudicatario, nella sua qualità di appaltatore, si obbliga, a mente dell'art. 3, comma 8, della Legge 13 agosto 2010 n. 136 e ss.mm.ii., ad inserire nei contratti sottoscritti con i subappaltatori o i subcontraenti, a pena di nullità assoluta, un'apposita clausola con la quale ciascuno di essi assume gli obblighi di tracciabilità dei flussi finanziari di cui alla succitata Legge 13 agosto 2010 n. 136 e ss.mm.ii. A tal fine, la Stazione Appaltante verificherà il corretto adempimento del suddetto obbligo.

L'Appaltatore, il subappaltatore o il subcontraente che ha notizia dell'inadempimento della propria controparte agli obblighi di tracciabilità finanziaria di cui all'art. 3 della Legge 13 agosto 2010 n. 136 e ss.mm.ii. è tenuto a darne immediata comunicazione alla Stazione Appaltante e alla Prefettura – Ufficio Territoriale del Governo della Provincia di Treviso.

22. NORME PER LA PREVENZIONE DELLA CORRUZIONE

L'Azienda ULSS n. 2 Marca trevigiana ha adottato, con deliberazione n. 175 del 31.01.2024, il Piano integrato di attività e organizzazione 2024-2026, corredato dei relativi allegati, il quale prevede una specifica sezione dedicata a "Rischi corruttivi e trasparenza", ai sensi dell'art. 6 del Decreto-Legge 9 giugno 2021 n. 80, nonché della Legge 6 Novembre 2012, n. 190 "Disposizioni per la prevenzione e la repressione della corruzione e dell'illegalità nella pubblica amministrazione", e della Delibera n. 7/2023 con la quale l'A.N.AC. ha approvato il "Piano Nazionale Anticorruzione 2022" e della Delibera n. 605/2023 con la quale l'ANAC ha approvato l'aggiornamento 2023 al PNA 2022.

Il Piano integrato di attività e organizzazione 2024-2026 è reperibile nella sezione amministrazione trasparente del sito internet aziendale www.aulss2.veneto.it.

La violazione degli obblighi derivanti può costituire causa di risoluzione del contratto.

23. MODIFICHE NORMATIVE, NORME DI RINVIO E FINALI, FORO COMPETENTE

Nel caso in cui dovessero sopraggiungere provvedimenti di pubbliche autorità dai contenuti non suscettibili di inserimento di diritto nel Contratto e che fossero parzialmente o totalmente incompatibili con il Contratto medesimo, la Stazione Appaltante e l'Appaltatore potranno concordare le opportune modifiche ai documenti sopra richiamati sul presupposto di un equo contemperamento dei rispettivi interessi.

Per quanto qui non espressamente previsto e disciplinato si fa riferimento alle norme vigenti in materia di pubbliche forniture e servizi, nonché alle norme del Codice Civile in materia di obbligazioni e contratti.

In caso di particolare urgenza, la Stazione Appaltante può disporre, prima della stipulazione del contratto, l'anticipata esecuzione dello stesso ai sensi di quanto previsto dall'art. 50, comma 6, del D.Lgs. n. 36/2023 e s.m.i.

Nel caso in cui l'Aggiudicataria si sciolga dal vincolo dell'aggiudicazione e, conseguentemente, non stipuli il contratto, la Stazione appaltante si riserva la facoltà di scorrere la graduatoria definitiva di gara, al fine di individuare il nuovo offerente affidatario.

L'Azienda si riserva la facoltà di scorrere la graduatoria anche nel caso in cui l'Aggiudicataria receda dal contratto.

Per tutte le controversie relative ai rapporti tra la Ditta appaltatrice e l'Azienda Sanitaria, sarà competente esclusivamente il Foro di Treviso. Il contratto non conterrà la clausola compromissoria.

Allegato:

- utilizzo dei dispositivi di protezione individuale nella gestione dei casi sospetti/probabili/accertati da Coronavirus (2019-nCoV).

“Utilizzo dei dispositivi di protezione individuale nella gestione dei casi sospetti/probabili/accertati da Coronavirus (SARS-CoV-2)”

INDICE

- Premessa
- 1. Campo di applicazione
- 2. Scopo
- 3. Documenti di riferimento
- 4. Definizioni e abbreviazioni
- 5. Modalità operative
- 6. Revisioni
- 7. Allegati

Redazione	Servizio Prevenzione e Protezione
Verifica Tecnica	Michelangelo Salemi – Direttore del Dipartimento di Direzione Medica – Pieve di Soligo Marco Cadamuro Morgante – Direttore del Dipartimento di Direzione Medica – Asolo Stefano Formentini – Direttore del Dipartimento di Direzione medica – Treviso Paolo Patelli- Direttore Dipartimento Prevenzione Maurizio Sforzi - Direttore Distretto Socio Sanitario Treviso Sud Paola Vescovi – Direttore Distretto Socio Sanitario Treviso Nord Simone Tasso - Direttore Distretto Socio Sanitario Asolo Piera Bonato - Direttore Distretto Socio Sanitario Pieve di Soligo
Approvazione	Stefano Formentini - Direttore Sanitario Roberto Rigoli – Direttore

Il presente documento è di proprietà dell'Azienda U.L.S.S. 2 Marca Trevigiana e può essere riprodotto o consegnato a terzi previa autorizzazione del Direttore Generale. I trasgressori saranno sanzionati secondo quanto previsto dalle Leggi vigenti in materia. Tutte le copie carta sono ritenute di lavoro per le quali non si garantisce l'aggiornamento. Le copie aggiornate sono su rete intranet.

PREMESSA

Le indicazioni contenute nella presente procedura con i relativi aggiornamenti, rappresentano un valido strumento-per contenere il rischio di trasmissione del virus e di diffusione delle varianti al fine di ridurre anche l'impatto sui servizi socio-sanitari, assicurando il mantenimento di standard essenziali per l'assistenza. Il contesto e le necessità attuali della gestione della pandemia da SARS CoV-2 in Italia ha coinvolto gli operatori sanitari sensibilizzandoli sull'importanza del rispetto rigoroso e sistemico delle disposizioni ministeriali e dell'uso corretto dei Dispositivi di Protezione Individuali (Dpi). In tal senso si richiamano tutti gli operatori sanitari alla sensibilizzazione al fine di adottare sempre, laddove previste, le adeguate misure di protezione in base alla tipologia e livello di esposizione al rischio professionale specifico.

Si evidenzia inoltre, che i DPI devono essere considerati come una misura efficace di protezione dell'operatore sanitario solo se inseriti all'interno di un più ampio insieme di interventi che comprenda controlli amministrativi e procedurali, ambientali, organizzativi e tecnici nel contesto assistenziale sanitario.

1. CAMPO DI APPLICAZIONE

La presente Procedura si applica all'interno dell'Azienda ULSS 2 Marca Trevigiana per l'utilizzo corretto e razionale dei dispositivi di protezione individuale contro l'infezione da SARS-CoV-2 in tutte le attività sanitarie e socio sanitarie per gli operatori sanitari che assistono persone sospette/accertate da SARS-CoV-2.

Le indicazioni che seguono si riferiscono ad attività per le quali si è ritenuto, previa condivisione con la direzione strategica, dettagliare le modalità di protezione ritenute adeguate per gli operatori. Molte altre attività non descritte specificatamente si sovrappongono a quanto schematizzato per analogia di rischio.

2. SCOPO

Lo scopo della presente Procedura è quello di fornire le indicazioni sull'utilizzo dei DPI al fine di consentire il contenimento della trasmissione del virus SARS-CoV-2 anche alla luce delle più aggiornate conoscenze scientifiche fornite da documenti Regionali, dalle indicazioni del Centres for Disease Control and Prevention, dall'Istituto Superiore di Sanità e dal Ministero della Salute. Rispetto alle precedenti edizioni, questa revisione è stata strutturata con l'obiettivo di semplificare le indicazioni operative al fine di renderle maggiormente contestualizzabili alle varie professionalità ed attività presenti in azienda.

I soggetti maggiormente a rischio d'infezione da tale virus sono sempre coloro che operano a stretto contatto con paziente/utenti affetti da SARS-CoV-2, in primis quindi gli operatori sanitari impegnati in assistenza diretta a tali casi, il personale di laboratorio addetto alla manipolazione di campioni biologici e il personale che lavora nei vari contesti sanitari per un lungo periodo. Pertanto, tutti gli operatori sanitari devono utilizzare rigorosamente i DPI, i dispositivi medici prescritti, l'igiene delle mani, il distanziamento fisico e le altre precauzioni secondo la valutazione del rischio, **indipendentemente dallo stato di vaccinazione** e dall'adesione ad eventuali programmi di screening dell'infezione.

3. DOCUMENTI DI RIFERIMENTO

- Circolare Ministero della Salute 0005443-22/02/2020-DGPRES-DGPRES-P – COVID “Rational use of personal protective equipment for coronavirus disease 2019 COVID- 19” – World Health Organization, 27 February 2020
- CIRCOLARE del Ministero della Salute Emergenza COVID-19, 30/04/2020: attività di monitoraggio del rischio sanitario connesse al passaggio dalla fase 1 alla fase 2A di cui all'allegato 10 del DPCM 26/4/2020
- CIRCOLARE del Ministero della Salute Emergenza COVID-19, 31/03/2020: indicazioni per gravida-partoriente, puerpera, neonato e allattamento
- Rapporto ISS COVID-19 del 28 Marzo 2020 rev.n° 2/2020- Indicazioni ad interim per un utilizzo razionale delle protezioni per infezione da SARS-Cov-2 nelle attività sanitarie e socio-sanitarie (assistenza a soggetti affetti da covid-19) nell'attuale scenario emergenziale SARS-Cov-2
- Rapporto ISS COVID-19 n°2/2020 rev.: Indicazioni ad interim per l'utilizzo razionale delle protezioni da infezione SARS-CoV-2 nelle attività sanitarie e socio-sanitarie (assistenza a soggetti affetti da COVID-19) nell'attuale scenario emergenziale SARS- CoV-2
- Ordinanza Regione Veneto n°46 del 4 maggio 2020
- Linee di indirizzo Regione Veneto per la riapertura delle attività sanitarie- Fase 2 Covid-19- “La gestione degli accessi in Ospedale”, prot. n° 196849 del 19 maggio 2020
- Emergenza Covid-19 fase 3 - Procedura regionale Nuovo Coronavirus (SARS-CoV-2) rev.04 del 23/07/2020
- Infection prevention and control of epidemic-and pandemic-prone acute respiratory infections in health care - WHO Guidelines 2014
- Considerations for Covering N95s to Extend Use Posted on June 16, 2020 by Jeffrey Powell, MS; Jonisha Pollard, MS, CPE; Dana Rottach, PhD; and Edward Sinkule, PhD, MPH, FACSM
- Indicazioni ad interim per la sanificazione degli ambienti interni nel contesto sanitario e assistenziale per prevenire la trasmissione di SARS-CoV 2. Versione del 7 luglio 2020.
- European Centre for Disease Prevention and Control “Infection, prevention and control and preparedness for COVID-19 in healthcare settings” – 06 ottobre 2020;
- OMS “Technical specifications of personal protective equipment for COVID-19” – 13 novembre 2020;
- Circolare 705 del Ministero della Salute del 8 Gennaio 2021.
- Gruppo di lavoro ISS Prevenzione e controllo delle Infezioni. Indicazioni ad interim sulle misure di prevenzione e controllo delle infezioni da SARS-CoV-2 in tema di varianti e vaccinazione anti COVID-19. Versione del 13 marzo 2021. Roma: Istituto Superiore di Sanità; 2020 (Rapporto ISS COVID-19 n. 4/ 2021).
- DECRETO-LEGGE 1° aprile 2021, n. 44. Misure urgenti per il contenimento dell'epidemia da COVID-19, in materia di vaccinazioni anti SARS-CoV-2, di giustizia e di concorsi pubblici.
- Agrimi U, Bertinato L, Brambilla G, Minelli G, Settimo G, Brusaferrò S, Brusco A, D'Amario S, Boccuni F, Rondinone BM, Tomao P, Vonesch N, Iavicoli S, Di Leone G, De Nitto S, Napolano F, Rizzo L, Lagravinese D, Cornaggia N, Savi S, Russo F. Attivazione di un piano mirato di prevenzione, sulle misure anti contagio e sulla gestione dei focolai di infezione da COVID-19 negli impianti di macellazione e sezionamento: nota metodologica ad interim. Versione dell'8 aprile 2021. Roma: Istituto Superiore di Sanità; 2021 (Rapporto ISS COVID-19 n. 8/ 2021).
- Nota Regione Veneto 28/04/2023 “Raccomandazioni utilizzo dei dispositivi di protezione delle vie aeree nelle strutture sanitarie e socio-sanitarie.
- Ordinanza 28 Aprile 2023 “Misure urgenti in materia di contenimento e gestione dell'epidemia da COVID-19 concernenti l'utilizzo dei dispositivi di protezione delle vie respiratorie”.
- Indicazioni del Direttore Sanitario in merito all'Ordinanza del 28 Aprile 2023 protocollo nr° 80233 del 02 Maggio 2023.

4. DEFINIZIONI E ABBREVIAZIONI

- DPI: Dispositivi di protezione individuale, qualsiasi attrezzatura destinata ad essere indossata e tenuta dal lavoratore allo scopo di proteggerlo contro uno o più rischi suscettibili di minacciarne la sicurezza o la salute durante il lavoro, nonché ogni complemento o accessorio destinato a tale scopo.
- Camice monouso: dispositivo di protezione individuale che a seconda dell'esposizione al rischio verrà utilizzato: idrorepellente, impermeabile (al tronco e avambracci) oppure in materiale leggero.
- FFP2 e FFP3: "*filtering face piece*" maschera facciale filtrante.

5. MODALITA' OPERATIVE

MISURE DI PREVENZIONE E PROTEZIONE

Ricordiamo che le misure generali di prevenzione che tutti gli operatori devono adottare per la mitigazione del rischio sono fattori di protezione "chiave" sia nei contesti sanitari sia di comunità. Le più efficaci misure di prevenzione da includere sono:

- praticare frequentemente l'igiene delle mani con acqua e sapone e/o con soluzioni/gel a base alcolica;
- preferire l'utilizzo di soluzioni/gel a base alcolica, in modo da consentire l'igiene delle mani al letto del paziente in tutti i momenti raccomandati (prima e dopo il contatto, prima di manovre asettiche, dopo il contatto con liquidi biologici, dopo il contatto con le superfici in vicinanza del paziente);
- evitare di toccare gli occhi, il naso e la bocca con le mani;
- tossire o starnutire all'interno del gomito con il braccio piegato o in un fazzoletto, preferibilmente monouso, che poi deve essere immediatamente eliminato;
- fornire e far indossare la mascherina chirurgica al paziente/utente con sintomi respiratori (se le condizioni cliniche lo consentono) ed educarlo alla corretta igiene delle mani dopo avere rimosso ed eliminato la mascherina;
- evitare contatti ravvicinati mantenendo la distanza di almeno un metro dalle altre persone, in particolare con quelle con sintomi respiratori.
- prevedere la sistematica sanificazione e aereazione degli ambienti;
- sostituire la divisa di lavoro al termine di ogni turno di servizio.

Nello specifico è consigliato:

1) Igiene delle mani.

L'igiene delle mani risulta essere la misura principale di prevenzione per contenere la trasmissione del virus SARS CoV-2. Secondo le indicazioni dell'Organizzazione Mondiale della Sanità, in questa specifica situazione, va privilegiato l'utilizzo della soluzione idroalcolica attraverso la frizione manuale che deve durare tra 20 e 30 secondi.

L'Azienda ULSS 2 ha implementato la presenza di distributori di soluzione idroalcolica agli ingressi delle strutture sanitarie, nelle percorrenze maggiormente frequentate e nei servizi territoriali al fine di facilitare l'adozione della misura preventiva anche da parte dell'utenza esterna.

2) Distanze di sicurezza

La distanza di almeno 1 metro risulta essere indicata, in particolare tra le persone che presentano sintomi respiratori, tosse, raffreddore, starnuti, quale misura di precauzione da adottare in tutti gli ambienti.

Uso della mascherina chirurgica

Il personale sanitario è incaricato di far indossare correttamente e far mantenere la mascherina chirurgica destinata agli utenti esterni. Per i pazienti degenti con SARS CoV-2 è indicato l'utilizzo della mascherina chirurgica, nel momento in cui escono dalla stanza di degenza.

Le indicazioni per un corretto posizionamento sono le seguenti:

1. Procedere con l'igiene delle mani con soluzione idroalcolica;
2. Aprire la fisarmonica della mascherina;
3. Modellare il ferretto/nasello;
4. Posizionarla sul viso coprendone naso e bocca;
5. Stringere il nasello per renderla aderente al viso;
6. Se presenti i lacci vanno entrambi allacciati dietro alla testa per garantire la migliore copertura di naso e bocca;
7. Sostituire se bagnata o contaminata

Alle misure di prevenzione di cui sopra si associano **le misure di protezione**, necessarie per gli operatori sanitari esposti al rischio, al fine di preservare sé stessi e prevenire la trasmissione del virus in ambito sanitario e sociosanitario.

Le precauzioni includono le modalità relative all'uso corretto dei DPI, alla vestizione/svestizione ed eliminazione degli stessi in appositi contenitori sia in contesto ospedaliero che territoriale, tenendo presente che alla luce delle attuali conoscenze, le principali modalità di trasmissione da SARS-CoV-2 sono attraverso *droplet e per contatto*, ad eccezione di specifiche manovre e procedure a rischio di generare aerosol per le quali è raccomandato l'uso di precauzioni *airborne* (trasmissione aerogena).

Di seguito si riportano brevemente le indicazioni dei dispositivi di protezione individuale da utilizzare nello specifico contesto.

CAMICE MONOUSO

Per la gestione del paziente sospetto e/o con diagnosi certa da SARS-CoV-2 è indicato l'uso di **camici monouso** (idrorepellenti/impermeabili e/o in TNT) certificati per rischio biologico.

FACCIALE FILTRANTE (FFP2-3)

Durante l'attività di assistenza di paziente sospetto e/o con diagnosi certa da SARS-CoV-2 o durante lo svolgimento di attività con tempi superiori ai 15 minuti e a distanza inferiori al metro, deve essere utilizzato il facciale filtrante (FFP2 o FFP3), considerato DPI di terza categoria. I facciali attualmente disponibili in azienda possono essere utilizzati per **massimo 4/6 ore di lavoro**, fatto salvo alcune situazioni per le quali è richiesta la loro sostituzione a prescindere dal tempo di utilizzo, tra cui:

- rottura del dispositivo anche in una sola delle sue parti (es. elastico rotto),
- umidificazione della porzione filtrante (questa caratteristica dipende dalla durata del posizionamento e dalla tipologia di attività svolta)
- contaminazione visibile (es. materiale biologico visibile sulla superficie del facciale filtrante).

È altresì importante che il facciale filtrante sia indossato correttamente e non vi sia un uso scorretto, (vedi allegato 1 e allegato 2).

OCCHIALI/VISIERA

Sono dispositivi di protezione degli occhi e del volto. Essi rappresentano un'importante barriera di protezione in quanto la trasmissione del virus SARS-CoV-2 può avvenire anche attraverso la mucosa congiuntivale perciò tali misure di protezione non sono secondarie rispetto alla protezione delle vie respiratorie. Tutti gli occhiali e le visiere DPI in uso presso la nostra Azienda sono riutilizzabili e quindi, dopo l'utilizzo, si deve procedere alla loro sanificazione.

Procedura

Utilizzo dei dispositivi di protezione individuale nella gestione dei casi sospetti/probabili/accertati da Coronavirus (SARS-CoV-2)

GUANTI

Sono dispositivi di protezione delle mani. Essi sono sia dispositivi medici che di protezione individuale e rappresentano un'efficace barriera di protezione da contatto. Si predilige l'uso dei guanti in vinile e/o nitrile. Entrambi sono DPI certificati per il rischio biologico (vinile) e per il rischio chimico (nitrile). **Ad ogni cambio paziente è obbligatorio rimuovere i guanti e praticare l'igiene delle mani** (non è previsto in nessun contesto la disinfezione del guanto con antisettico).

Oltre a utilizzare i DPI adeguati e sopra elencati è necessario che quelli monouso vengano smaltiti in modo corretto e in appropriati contenitori per i rifiuti speciali, effettuando l'igiene delle mani prima di indossare i DPI e dopo averli rimossi.

Infine, in un'ottica di ottimizzazione delle risorse ad oggi disponibili, si richiama al senso di responsabilizzazione del singolo lavoratore e ad una adeguata vigilanza da parte dei Dirigenti/Preposti per un adeguato utilizzo dei DPI, scoraggiando l'uso inappropriato e/o scorretto.

Il dirigente/preposto, oltre a vigilare sul corretto utilizzo dei DPI da parte dei lavoratori nel proprio ambito di competenza, potrà, **se ritenuto necessario anche in considerazione dell'andamento epidemiologico**, in ogni situazione e con riferimento a specifici processi lavorativi contemplati e non specificatamente negli schemi che seguono, **modificare gli standards di protezione, elevando o abbassando le misure, comunque sempre a garanzia dell'adeguata protezione dal rischio.**

L'Azienda ULSS 2, al fine di identificare le aree a maggior rischio e definire le azioni preventive e protettive da adottare, ha effettuato la valutazione del rischio Covid-19 con relativi aggiornamenti e revisioni, trasmesse a tutti i dirigenti/preposti con nota prot. 80835 del 30/04/2021. Si riportano in via esplicitiva le quattro fasce di rischio, a gravità crescente, riportate nel DVR.

Fascia di rischio di Livello 1:

Rischio occasionale	La trasmissione dell'agente SARS-CoV-2 può essere occasionale con riferimento alle trasmissioni via droplets e contatto
UU.OO/Servizi	Tutti i reparti ospedalieri e dipartimentali – distrettuali che non forniscono assistenza diretta a casi Covid-19.

Fascia di rischio di Livello 1A :

Rischio basso	La trasmissione dell'agente SARS-CoV-2 può essere basso in riferimento alla potenziale presenza di pazienti/utenti asintomatici (non noti) in transito per trasmissione via droplets e contatto
UU.OO/Servizi	Tutti i Servizi ospedalieri - dipartimentali– distrettuali che forniscono assistenza diretta anche ambulatoriale non dedicate a pazienti Covid-19.

Fascia di rischio di Livello 2:

Rischio medio	La trasmissione dell'agente SARS-CoV-2 può essere collegato alla trasmissione via droplets e contatto
UU.OO/Servizi	Aree assistenziali dedicate a pazienti Covid-19 non critici e non richiedenti procedure a rischio di generare aerosol (nuovi reparti Covid-19 a bassa-media intensità) Inoltre si considerano in questa fascia anche: <ul style="list-style-type: none"> • le situazioni intermedie, quali triage o reparti di transito, dove sono ospitati i pazienti non ancora confermati Covid e per i quali sono in corso accertamenti; • i reparti ove possono essere inviati casi Covid-19 per accertamenti diagnostici o per specifici trattamenti: reparti di diagnostica e dialisi . • attività dei veterinari nei macelli

Fascia di rischio di Livello 3:

Rischio alto	La trasmissione dell'agente SARS-CoV-2 può essere collegato alla trasmissione via droplets via contatto ed anche a mezzo aerosol
UU.OO/Servizi	Le aree con attività previste per pazienti critici o in accertamento ove si svolgono procedure a rischio di generare aerosol ad esempio terapia intensiva, pneumologia, infettivologia, pronto soccorso e nuovi reparti "Covid-19" per cure intensive e sub intensive, etc.

Procedura

Utilizzo dei dispositivi di protezione individuale nella gestione dei casi sospetti/probabili/accertati da Coronavirus (SARS-CoV-2)

La presente procedura fornisce indicazioni con specifiche di funzionamento della struttura sanitaria, guidate da criteri di massimo contenimento del rischio di contrarre l'infezione da SARS-Cov-2 al fine di garantire ai pazienti che vi afferiscono trattamenti sicuri, erogabili solo in tale contesto, nonché per tutelare il personale sanitario che vi lavora. Tali indicazioni si applicano agli utenti e a tutti i lavoratori dell'azienda ULSS2.

Nelle seguenti Tabelle sono specificati i DPI raccomandati e alcune misure di prevenzione da adottare al fine di prevenire il contagio da SARS- CoV-2 con una declinazione puntuale dei medesimi in relazione al contesto di lavoro, alla mansione e al tipo di attività lavorativa in concreto svolta.

ATTIVITA' IN AMBITO OSPEDALIERO/TERRITORIALE

DPI e dispositivi medici indicati per la prevenzione del contagio da SARS- Cov-2 per il contesto lavorativo e destinatari dell'indicazione

AREE DI DEGENZA/ASSISTENZA A PAZIENTI/UTENTI IN TUTTE LE ALTRE AREE

*Per attività che prevedono contatto con il paziente inferiore al metro e prolungato (> 15minuti) indossare FFP2

**Sarà il personale del reparto che effettuerà il trasporto

Contesto di lavoro	Destinatari dell'indicazione (operatori/pazienti)	Attività	Tipologia di DPI o misure di protezione
Stanza con pazienti/utenti COVID-19	Operatori sanitari (Si raccomanda riduzione al minimo del numero di operatori esposti)	<u>Attività senza contatto con paziente Covid+ per un tempo < a 15 minuti e a distanza superiore a 1 mt</u>	FFP2
		<u>Assistenza diretta a pazienti COVID-19 (anche nelle fasi di trasporto del paz. dall'UO** ai servizi o dal PS alle UU.OO), con un tempo di permanenza >15' e contatto con paziente inferiore ad 1 metro</u>	FFP2 Camice idrorepellente (se necessario, in funzione al tipo di attività) Guanti Occhiali di protezione/ Visiera Copicapo/cuffia (non è un DPI) facoltativo
		<u>Procedure che generano aerosol in pazienti COVID-19 (tampone nasofaringeo, intubazione/estubazione, manovre del cavo orale, broncoaspirazione, ecc.)</u>	FFP3 o in caso di indisponibilità FFP2 Camice impermeabile Guanti Occhiali a maschera/ Visiera Copicapo/cuffia (non è un DPI) facoltativo
Stanze con Pazienti/utenti NO COVID-19	Operatori sanitari	Tutte le attività assistenziali	Mascherina chirurgica e Dpi previsti secondo prontuario DPI in funzione dell'attività che si va ad effettuare
		Procedure che generano aerosol in pazienti NO Covid-19	FFP2 Camice idrorepellente Guanti Occhiali/occhiali a maschera/ Visiera Copicapo/cuffia

FLOW CHART: Utilizzo dei DPI in pazienti non Covid

Parametri base: distanziamento sociale superiore 1-2 metri, tempo di esposizione </> 15 min.

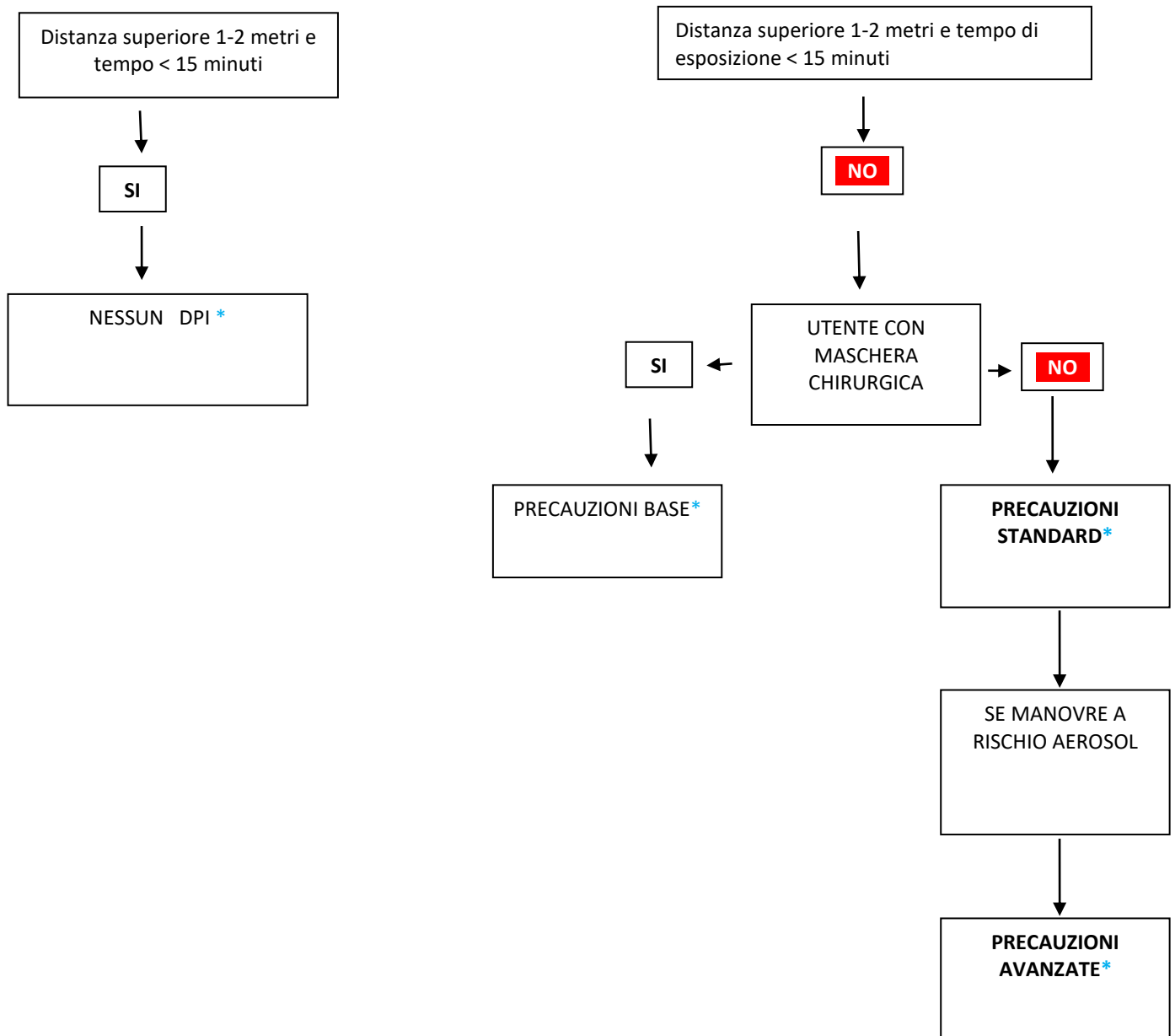

Precauzioni BASE (Mascherina chirurgica – guanti - Visiera/occhiali di protezione a seconda dell’attività)

Precauzioni STANDARD (Maschera FFP2 + guanti + visiera + altri DPI richiesti dall’attività)

Precauzioni AVANZATE (Maschera FFP2 + guanti + visiera + camice idrorepellente)

*** È necessario comunque utilizzare i Dpi previsti per l’ordinario svolgimento della propria attività**

GESTIONE CASO SOSPETTO/PROBABILE/ACCERTATO

Assistenza diretta al paziente
con procedure che NON generano aerosol

VESTIZIONE

1. Togliere gli oggetti personali tipo: gioielli, orologi, penne, telefoni, ecc.
Raccogliere i capelli, se necessario con l'ausilio del copricapo in TNT
2. Lavare accuratamente le mani e/o frizione delle mani con gel soluzione alcolica per 20s e lasciare asciugare
3. Indossare mascherina chirurgica/FFP2
Indossare eventuali occhiali da vista solo dopo aver sistemato bene la mascherina/facciale filtrante.
4. Indossare il primo paio di guanti in nitrile/vinile
5. Indossare camice in TNT lungo con polsino
6. Indossare occhiali/visiera
7. Indossare il secondo paio di guanti in nitrile/vinile sopra il polsino del camice



- Nella svestizione è preferibile il supporto del secondo operatore.
- I DPI rimossi, vanno immediatamente eliminati nel sacco giallo per rifiuti infetti inserito nel contenitore dedicato.

SVESTIZIONE

1. Togliere il camice slegandolo nella parte posteriore e rimuoverlo arrotolandolo, dall'interno verso l'esterno (facendo attenzione a non toccare il camice nella sua parte esterna)

2. Rimuovere il primo paio di guanti come da figura:

- Rimuovere il primo guanto prendendolo dall'esterno



- Rimuovere il secondo guanto, dell'altra mano, prendendolo dall'interno

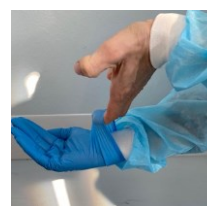

3. Frizionare le mani guantate con gel soluzione alcolica per 20" e lasciare asciugare

4. Togliere gli occhiali/visiera prendendoli posteriormente inclinando la testa leggermente in avanti, per permettere alla visiera/occhiali di cadere delicatamente in avanti e quindi deporli nel vassoio dedicato per la successiva disinfezione**

5. Togliere la mascherina chirurgica/FFP2 slacciando i lacci posteriori prima quello inferiore e poi quello superiore e lasciandola cadere delicatamente in avanti

6. Togliere il copricapo (se indossato)

7. Rimuovere i guanti e lavare le mani con abbondante acqua e sapone per almeno 40" -60"

**** la disinfezione deve avvenire con:**

- Decs ambiente al 5% o Gioclor al 10% per un tempo di contatto di 15 minuti
- Farmecol pronto all'uso per un tempo di contatto di 10 minuti

GESTIONE CASO SOSPETTO/PROBABILE/ACCERTATO

Assistenza diretta al paziente
CON PROCEDURE CHE GENERANO AEROSOL
(manipolazione delle vie aeree)

VESTIZIONE

1. Togliere gli oggetti personali tipo: gioielli, orologi, penne, telefoni, ecc.
Raccogliere i capelli, se necessario con l'ausilio del copricapo in TNT
2. Lavare accuratamente le mani e/o frizione delle mani con gel soluzione alcolica per 20s e lasciare asciugare
3. Indossare filtrante facciale FFP2/ P3:
 - appoggiare il lembo inferiore sotto il mento
 - sistemare gli elastici sulla testa prima quello superiore e poi quello inferiore
 - provare la tenuta della maschera come da procedura (allegato A)
 - indossare eventuali occhiali da vista solo dopo aver sistemato bene la maschera.
4. Indossare il primo paio di guanti in vinile/nitrile
5. Indossare camice in TNT lungo con polsino (stando attenti che il polsino della manica copra bene il guanto)
6. Indossare occhiali/visiera
7. Indossare il secondo paio di guanti in nitrile/vinile sopra il polsino del camice



- Nella svestizione è preferibile il supporto del secondo operatore.
- I DPI rimossi, vanno immediatamente eliminati nel sacco giallo per rifiuti infetti inserito nel contenitore dedicato.

SVESTIZIONE

1. Togliere il camice slegandolo nella parte posteriore e rimuoverlo arrotolandolo, dall'interno verso l'esterno (facendo attenzione a non toccare il camice nella sua parte esterna)
2. Rimuovere il primo paio di guanti come da figura:
 - Rimuovere il primo guanto prendendolo dall'esterno
 - Rimuovere il secondo guanto, dell'altra mano, prendendolo dall'interno
3. Frizionare le mani guantate con gel soluzione alcolica per 20" e lasciare asciugare
4. Togliere gli occhiali/visiera prendendoli posteriormente inclinando la testa leggermente in avanti, per permettere alla visiera/occhiali di cadere delicatamente in avanti e quindi deporli nel vassoio dedicato per la successiva disinfezione**
5. Togliere la mascherina chirurgica/FFP2 slacciando i lacci posteriori prima quello inferiore e poi quello superiore e lasciandola cadere delicatamente in avanti
6. Togliere il copricapo (se indossato)
7. Rimuovere i guanti e lavare le mani con abbondante acqua e sapone per almeno 40" -60"

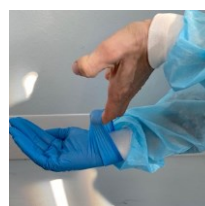

** la disinfezione deve avvenire con:

- Decs ambiente al 5% o Gioclor al 10% per un tempo di contatto di 15 minuti
- Farmecol pronto all'uso per un tempo di contatto di 10 minuti

6. REVISIONI

Data	Revisione	Descrizione della Revisioni
Febbraio 2020	0	1 ^a emissione
Marzo 2020	1	Aggiornamento secondo Procedura regionale Nuovo coronavirus (SARS-CoV-2) Rev. 02 del 6.03.2020
Aprile 2020	2	Aggiornamento secondo indicazioni ISS rev.2 del 28/03/2020
Giugno 2020	3	Aggiornamento secondo indicazioni ISS rev.2 Maggio 2020 Linee guida Regionali per "avvio fase 2"
Settembre 2020	4	Aggiornamento secondo indicazioni Emergenza Covid-19 fase 3 - Procedura regionale Nuovo Coronavirus (SARS-CoV-2) rev.04 del 23/07/2020
Aprile 2021	5	Aggiornamento secondo indicazioni del Rapporto ISS COVID-19 n. 4/2021; D.L. Aprile 2021 n°44 sul tema vaccinale e utilizzo dei DPI nelle sedi vaccinali
Novembre 2022	6	Aggiornamento capitolo 5
Ottobre 2023	7	Aggiornamento a seguito di emanazione nuova ordinanza

7. ALLEGATI

Allegato 1: Schema utilizzo facciale filtrante

Allegato 2: Utilizzo scorretto del facciale filtrante (FFP)

Allegato 1 SCHEMA UTILIZZO FACCIALE FILTRANTE

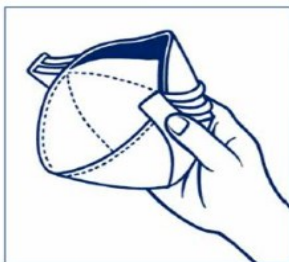

1 Sollevare le estremità dei due lembi del respiratore e modellare lo stringinaso esercitando una leggera pressione al centro. Tenendo il respiratore sul palmo della mano tirare il lembo inferiore per ottenere la configurazione a conchiglia.

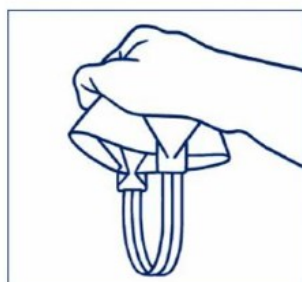

2 Capovolgere il respiratore ed afferrare gli elastici.



3 Appoggiare il lembo inferiore sotto il mento e sistemare gli elastici sulla testa.



4 Posizionare l'elastico inferiore sotto le orecchie e quello superiore sopra le orecchie. Aggiustare i lembi superiore ed inferiore fino ad ottenere la tenuta ottimale.



5 Modellare lo stringinaso con entrambe le mani.



6 Per verificare la tenuta del FF:
Facciale Filtrante SENZA valvola:

- coprire la superficie esterna del facciale con entrambe le mani raccolte a conchiglia e adese alla superficie;
- **ESPIRARE** in maniera decisa;
- la prova di tenuta è valida se all'interno del facciale si avverte una discreta resistenza (pressione positiva)

Facciale Filtrante CON VALVOLA:

- tappare la valvola con il palmo della mano;
- **INSPIRARE** in maniera decisa;
- la prova di tenuta è valida se all'interno del facciale si avverte una discreta depressione (pressione negativa)

Se si dovessero avvertire problemi di tenuta ripetere le operazioni di indossamento.

ATTENZIONE

La prova di tenuta deve essere eseguita:

1. ogni volta che si indossa il facciale filtrante
2. quando si avverte l'impressione di spostamento del facciale

La presenza di barba, baffi o basette lunghe, limita l'adesione del facciale filtrante e pertanto riduce l'efficacia della protezione del DPI, essendo limitato il contatto diretto del DPI con la superficie cutanea.

Allegato 2 UTILIZZO SCORRETTO DEL FACCIALE FILTRANTE (FFP)

Si riportano alcune immagini per esemplificare utilizzi scorretti o non appropriati dei facciali filtranti.

FFP SOPRA MASCHERINA CHIRURGICA

Riduce la capacità filtrante del facciale



VIETATO

FFP INDOSSATO NON CORRETTAMENTE

Il facciale non assolve alla sua funzione



VIETATO

FFP SOTTO MASCHERINA CHIRURGICA

Non aumenta né il grado di protezione né la pulizia del FFP. Possibile perdita del requisito certificativo



SCONSIGLIATO

SCRITTE SU FFP

Riduce la capacità di filtrazione del dispositivo



VIETATO

Per valutare l'adeguata filtrazione del facciale filtrante è **OBBLIGATORIO** effettuare il test di tenuta ogniqualvolta si renda necessario (es. dopo movimenti ripetuti, dopo uno sbadiglio, dopo aver parlato,...). La buona riuscita del test di tenuta è l'unico modo che il lavoratore ha per valutare il grado di protezione delle proprie vie respiratorie.