

Azienda ULSS n. 2 Marca trevigiana

Sede Legale via Sant'Ambrogio di Fiera n. 37 - 31100 Treviso



DELIBERAZIONE DEL DIRETTORE GENERALE

n. 2095 del 11/10/2024

Il Direttore generale dell'Azienda ULSS n. 2 Marca trevigiana dott. Francesco Benazzi, nominato con D.P.G.R. n. 8 del 26 febbraio 2024, coadiuvato da:

Direttore amministrativo	- Mangione Patrizia
Direttore sanitario	- Formentini Stefano
Direttore dei servizi socio-sanitari	-

ha adottato la presente deliberazione:

OGGETTO

PROCEDURA NEGOZIATA PER LA FORNITURA DELL'AMPLIAMENTO HARDWARE DEI PURE STORAGE PRESENTI NEL DATACENTER DI CONEGLIANO. INDIZIONE DELLA PROCEDURA E NOMINA DEL RESPONSABILE UNICO DEL PROGETTO (RUP) E DEL DIRETTORE DELL'ESECUZIONE DEL CONTRATTO (DEC).

OGGETTO

PROCEDURA NEGOZIATA PER LA FORNITURA DELL'AMPLIAMENTO HARDWARE DEI PURE STORAGE PRESENTI NEL DATACENTER DI CONEGLIANO. INDIZIONE DELLA PROCEDURA E NOMINA DEL RESPONSABILE UNICO DEL PROGETTO (RUP) E DEL DIRETTORE DELL'ESECUZIONE DEL CONTRATTO (DEC).

Il Dirigente proponente Dr.ssa Patrizia Favero, Direttore dell'U.O.C. Approvvigionamento e gestione dei servizi in outsourcing e logistica, Responsabile del procedimento, verificata la compatibilità con le norme nazionali, regionali e regolamenti vigenti in materia, relaziona al Direttore Generale quanto di seguito riportato.

Premesso che:

Con nota prot. n. 153142 del 20/08/2024 acquisita agli atti, il Direttore dell'U.O.C. Sistemi informativi ha rappresentato che, a seguito della necessaria dismissione della SAN del datacenter di Treviso, per obsolescenza tecnologica, è necessario procedere al potenziamento hardware degli storage già presenti nel datacenter di Conegliano, presso l'Ospedale De Gironcoli e il P.O. di Conegliano, per poi procedere allo spostamento e al consolidamento degli stessi nel nuovo datacenter di Treviso per l'edificio 29. I Pure Storage da potenziare sono:

- SERIAL NUMBER PCHFL2231A0AA, PSPFP2238AD95
- SERIAL NUMBER PCHFL2223A0A3, PSPFP2238AD94

Con la nota predetta è stato precisato che la base d'asta per la procedura di cui trattasi è pari ad € 199.600,00 + IVA 22%= € 243.512,00;

Sulla base della documentazione ricevuta l'U.O.C. Approvvigionamento e gestione dei servizi in outsourcing e logistica ha redatto la versione definitiva dei documenti di gara;

Successivamente, in data 1/10/2024 il Servizio Prevenzione e Protezione ha trasmesso il Duvri relativo alla procedura di cui trattasi;

Relativamente alla fornitura oggetto della presente procedura, è stato accertato che:

- non sussistono prezzi di riferimento OPRVE;
- non sussistono prezzi di riferimento fissati dall'Autorità Nazionale Anticorruzione (ANAC);
- non rientra nelle categorie merceologiche di cui al DPCM 11/07/2018;
- non sussistono alla data odierna Convenzioni attive stipulate dalla centrale di committenza Regionale e/o da Consip Spa;

Questa Amministrazione ha aderito alla Convenzione tra Regione Veneto e Regione Lombardia per l'utilizzo di una piattaforma telematica (denominata SINTEL) mediante la quale vengono espletate le procedure di acquisto telematiche dell'Azienda ULSS 2 Marca trevigiana;

Ai sensi di quanto previsto dalla “Procedura per la gestione degli acquisti sotto soglia comunitaria di beni, servizi e lavori” approvata con DDG n. 2569 del 29/12/2023, l’U.O.C. Approvvigionamento e gestione dei servizi in outsourcing e logistica procederà a pubblicare sulla piattaforma telematica Sintel e sul profilo committente un apposito avviso per dare modo agli operatori economici presenti sul mercato di manifestare il proprio interesse a partecipare. Tutte le Ditte che manifesteranno interesse verranno invitate a presentare offerta per la procedura di cui trattasi;

Con riferimento alla programmazione relativa alle procedure di acquisto di beni e servizi da avviare nel corso degli anni 2024-2026 il CUI relativo alla procedura di cui trattasi è: F03084880263202300066;

Nel Piano Investimenti 2024-2026, è previsto l’acquisto di detto aggiornamento per l’anno 2024;

Tutto ciò premesso, si propone:

- di indire, procedura negoziata, ai sensi dell’art. 50 comma 1 lett. e) del D. Lgs. 36/2023 per l’ampliamento Hardware dei Pure Storage presenti nel datacenter di Conegliano, presso l’Ospedale De Gironcoli e il P.O. di Conegliano, da aggiudicarsi secondo il criterio del minor prezzo, ai sensi dell’art. 108 del D. Lgs. 36/2023, per una spesa complessiva a base d’asta pari ad € 199.600,00 + IVA 22% = € 243.512,00;
- di approvare la documentazione da porre a base di gara, di seguito elencata e parte integrante del presente provvedimento: Disciplinare di gara completo di allegati e DUVRI (Allegato 1);
- di procedere alle attività negoziali mediante la piattaforma telematica SINTEL di ARIA S.p.A., invitando a partecipare tutti gli operatori economici presenti sul mercato che manifesteranno l’interesse ad essere invitati alla presente procedura a seguito dell’avviso di indagine di mercato;
- di approvare il seguente quadro economico:

DESCRIZIONE	IMPORTO IVA ESCLUSA	IMPORTO IVA 22%	IMPORTO IVA COMPRESA
Ampliamento Hardware dei Pure Storage presenti presso Conegliano	€ 199.600,00	€ 43.912,00	€ 243.512,00

- di nominare quale Responsabile Unico del Progetto la Dr.ssa Patrizia Favero, Direttore dell’U.O.C. Approvvigionamento e gestione dei servizi in outsourcing e logistica, in possesso dei requisiti necessari;
- di nominare quale Direttore dell’Esecuzione del Contratto (DEC) l’Ing. Roberto Da Dalt Direttore dell’U.O.C. Sistemi Informativi, ai sensi di quanto disposto dall’art. 114, comma 1, nonché dall’Allegato I.2 art. 8 punto 4 lettere c) ed e) del D.Lgs. n. 36/2023;

- di disporre che l'importo relativo alle risorse finanziarie per le funzioni tecniche, che attualmente è stato calcolato secondo le modalità e nella misura previste dal Regolamento approvato con Deliberazione del Direttore Generale n. 592 del 27.03.2023, così come integrato con Deliberazione n. 2017 del 30.10.2023, verrà adeguato tenendo conto delle modalità e nella misura che verranno stabilite dall'Amministrazione nel nuovo regolamento, a norma dell'art. 45, comma 3, del D.lgs. n. 36/2023 e s.m.i.;
- che questa Amministrazione si riservi la facoltà insindacabile di revocare od annullare totalmente, o anche parzialmente, la procedura, mediante invio di apposita nota, senza che le Ditte partecipanti/offerenti possano avanzare alcuna pretesa di compenso/indennizzo per spese sostenute, nei casi di seguito riportati:
 - qualora nel corso della presente procedura di gara venisse attivata, relativamente alla categoria merceologica della fornitura di cui trattasi, una Convenzione stipulata dalla Centrale di Committenza Regionale e/o da Consip;
 - per mutate esigenze, anche organizzative, della Stazione Appaltante.

IL DIRETTORE GENERALE

Vista la suesposta relazione;

Condivise le motivazioni in essa indicate e fatta propria la proposta del succitato Dirigente proponente;

Acquisito il parere favorevole dei Direttori Amministrativo e Sanitario, per le parti di rispettiva competenza.

DELIBERA

- 1) di indire, per le motivazioni espresse in premessa, procedura negoziata, ai sensi dell'art. 50 comma 1 lett. e) del D. Lgs. 36/2023 per l'ampliamento Hardware dei Pure Storage presenti nel datacenter di Conegliano, presso l'Ospedale De Gironcoli e il P.O. di Conegliano, da aggiudicarsi secondo il criterio del minor prezzo, ai sensi dell'art. 108 del D. Lgs. 36/2023, per una spesa complessiva a base d'asta pari ad € 199.600,00 + IVA 22% = € 243.512,00;
- 2) di approvare la documentazione da porre a base di gara, di seguito elencata e parte integrante del presente provvedimento: Disciplinare di gara completo di allegati e DUVRI (Allegato 1);
- 3) di procedere alle attività negoziali mediante la piattaforma telematica SINTEL di ARIA S.p.A., invitando a partecipare tutti gli operatori economici presenti sul mercato che manifesteranno l'interesse ad essere invitati alla presente procedura a seguito dell'avviso di indagine di mercato;
- 4) di approvare il seguente quadro economico:

DESCRIZIONE	IMPORTO IVA ESCLUSA	IMPORTO IVA 22%	IMPORTO IVA COMPRESA
Ampliamento Hardware dei Pure Storage presenti presso Conegliano	€ 199.600,00	€ 43.912,00	€ 243.512,00
Incentivi per funzioni tecniche	€ 3.992,00		

5) di dare atto che il costo complessivo a base d'asta della fornitura ammonta ad € 243.512,00 IVA 22% inclusa;

6) di dare atto che l'onere derivante dalla presente deliberazione viene così determinato:

Anno	Business Unit	Conto	Descrizione del Conto	Importo Euro IVA inclusa	Numero autorizzazione	Codice Commessa	Fonte di finanziamento	Centro Ordinatore
2024	SAN	PAAA521001	Macchine d'Ufficio	€ 224.480,00	24-U04016	INF_HD	18- budget aziendale per gli investimenti	T004
2025	SAN	EBA1620001	Servizi non sanit. Servizi Elaborazione dati	€ 19.032,00	24-U04018 (pluriennale)			T004
2024	SAN	PAAA521001	Macchine d'Ufficio	€ 3.992,00	24-U04017	INF_HD	18- budget aziendale per gli investimenti	T004

7) di dare atto che l'importo relativo alle risorse finanziarie per le funzioni tecniche, che attualmente è stato calcolato secondo le modalità e nella misura previste dal Regolamento approvato con deliberazione del Direttore Generale n. 592 del 27.03.2023, così come integrato con deliberazione n. 2017 del 30.10.2023, verrà adeguato tenendo conto delle modalità e nella misura che verranno stabilite dall'Amministrazione nel nuovo regolamento, a norma dell'art. 45, comma 3, del D.lgs. n. 36/2023 e s.m.i.;

8) di dare atto che relativamente alla fornitura oggetto della presente procedura, è stato accertato che:

- non sussistono prezzi di riferimento OPRVE;
- non sussistono prezzi di riferimento fissati dall'Autorità Nazionale Anticorruzione (ANAC);
- non rientra nelle categorie merceologiche di cui al DPCM 11/07/2018;

- non sussistono alla data odierna Convenzioni attive stipulate dalla centrale di committenza Regionale e/o da Consip Spa;
- 9) di nominare quale Responsabile Unico del Progetto la Dr.ssa Patrizia Favero, Direttore dell'U.O.C. Approvvigionamento e gestione dei servizi in outsourcing e logistica, in possesso dei requisiti necessari;
 - 10) di nominare quale Direttore dell'Esecuzione del Contratto (DEC) l'Ing. Roberto Da Dalt Direttore dell'U.O.C. Sistemi Informativi, ai sensi di quanto disposto dall'art. 114, comma 1, nonché dall'Allegato I.2 art. 8 punto 4 lettere c) ed e) del D.Lgs. n. 36/2023;
 - 11) di riservarsi la facoltà insindacabile di revocare od annullare totalmente, o anche parzialmente, la procedura, mediante invio di apposita nota, senza che le Ditte partecipanti/offerenti possano avanzare alcuna pretesa di compenso/indennizzo per spese sostenute, nei casi di seguito riportati:
 - qualora nel corso della presente procedura di gara venisse attivata, relativamente alla categoria merceologica della fornitura di cui trattasi, una Convenzione stipulata dalla Centrale di Committenza Regionale e/o da Consip;
 - per mutate esigenze, anche organizzative, della Stazione Appaltante.

Documento firmato digitalmente e conservato secondo la normativa vigente.

Per il parere favorevole di competenza:

Il Direttore amministrativo

Mangione Patrizia

Il Direttore sanitario

Formentini Stefano

Il Direttore dei servizi socio-sanitari

**Il Direttore generale
Benazzi Francesco**

Disciplinare di gara

Procedura negoziata per la fornitura dell'ampliamento Hardware dei Pure Storage presenti nel datacenter di Conegliano presso l'Ospedale De Gironcoli e il P.O. di Conegliano.

DISCIPLINARE DI GARA	4
1. PREMESSE	4
2. PIATTAFORMA TELEMATICA	4
2.1 LA PIATTAFORMA TELEMATICA DI NEGOZIAZIONE	4
2.2 DOTAZIONI TECNICHE	5
2.3 IDENTIFICAZIONE	5
3. DOCUMENTAZIONE DI GARA, CHIARIMENTI E COMUNICAZIONI.....	6
3.1 Documenti di gara	6
3.2 Chiarimenti	6
3.3 Comunicazioni	7
4. OGGETTO DELLA PROCEDURA E IMPORTO	7
5. DESCRIZIONE FORNITURA.....	8
6. SOGGETTI AMMESSI IN FORMA SINGOLA E ASSOCIATA E CONDIZIONI DI PARTECIPAZIONE	8
7. REQUISITI DI ORDINE GENERALE E ALTRE CAUSE DI ESCLUSIONE.....	9
8. REQUISITI DI ORDINE SPECIALE E MEZZI DI PROVA	10
8.1 REQUISITI DI IDONEITÀ PROFESSIONALE	10
8.2 REQUISITI DI CAPACITÀ ECONOMICA E FINANZIARIA	11
8.3 REQUISITI DI CAPACITÀ TECNICA E PROFESSIONALE	11
8.4 INDICAZIONI SUI REQUISITI SPECIALI NEI RAGGRUPPAMENTI TEMPORANEI, CONSORZI ORDINARI, AGGREGAZIONI DI IMPRESE DI RETE, GEIE	11
8.5 INDICAZIONI SUI REQUISITI SPECIALI NEI CONSORZI DI COOPERATIVE, CONSORZI DI IMPRESE ARTIGIANE, CONSORZI STABILI.....	11
9. SUBAPPALTO.	11
10. GARANZIA PROVVISORIA.....	11
11. PAGAMENTO DEL CONTRIBUTO A FAVORE DELL'ANAC.....	12
12. MODALITÀ DI PRESENTAZIONE DELL'OFFERTA E SOTTOSCRIZIONE DEI DOCUMENTI DI GARA	12
13. SOCCORSO ISTRUTTORIO.....	16
14. “CONTENUTO BUSTA “1” – DOCUMENTAZIONE AMMINISTRATIVA” – STEP 1	16
14.1 DICHIARAZIONE DEI DATI DELL'OPERATORE ECONOMICO, DICHIARAZIONI INTEGRATIVE ED EVENTUALE PROCURA.....	17
14.2 DICHIARAZIONI DA RENDERE A CURA DEGLI OPERATORI ECONOMICI AMMESSI AL CONCORDATO PREVENTIVO CON CONTINUITÀ AZIENDALE, DI CUI ALL'ARTICOLO 372 del DECRETO LEGISLATIVO 12 GENNAIO 2019, n. 14.....	19
14.3 DOCUMENTO DI GARA UNICO EUROPEO.....	19
14.4 DOCUMENTAZIONE ULTERIORE PER I SOGGETTI ASSOCIATI	20
14.5 ULTERIORE DOCUMENTAZIONE AMMINISTRATIVA	21
15. CONTENUTO DELLA BUSTA 2 – OFFERTA TECNICA – STEP 2.....	22
16. CONTENUTO BUSTA 3 - OFFERTA ECONOMICA	22
17. CRITERIO DI AGGIUDICAZIONE	24
18. SVOLGIMENTO DELLE OPERAZIONI DI GARA	25
19. VERIFICA DOCUMENTAZIONE AMMINISTRATIVA	25
20. VALUTAZIONE DELLE OFFERTE ECONOMICHE.....	25
21. VERIFICA DI ANOMALIA DELLE OFFERTE.....	26
22. AGGIUDICAZIONE DELLA PROCEDURA E STIPULA DEL CONTRATTO	26
23. OBBLIGHI RELATIVI ALLA TRACCIABILITÀ DEI FLUSSI FINANZIARI.....	27
24. RISCHI SPECIFICI ESISTENTI NELL'AMBIENTE DI LAVORO OGGETTO DELL'APPALTO E MISURE GENERALI DI TUTELA DA ADOTTARE	28
25. CODICE DI COMPORTAMENTO	28

26. ACCESSO AGLI ATTI.....	29
27. DEFINIZIONE DELLE CONTROVERSIE.....	29

DISCIPLINARE DI GARA

1. PREMESSE

Con Deliberazione del Direttore Generale n..... del, questa Amministrazione ha indetto la procedura negoziata per la fornitura dell'ampliamento Hardware dei Pure Storage presenti nel datacenter di Conegliano, presso l'Ospedale De Gironcoli e il P.O. di Conegliano.

La presente procedura è interamente svolta tramite la piattaforma telematica Sintel, accessibile all'indirizzo www.ariaspa.it.

L'affidamento avviene, in un unico lotto, mediante procedura negoziata, da aggiudicarsi secondo il criterio del minor prezzo.

Il luogo di svolgimento del servizio/consegna della fornitura è la Provincia di Treviso codice NUTS ITH34.

CIG ID Sintel

Il Responsabile Unico del Progetto è la Dott.ssa Patrizia Favero – Direttore U.O.C. Approvvigionamento e gestione dei servizi in outsourcing e logistica.

2. PIATTAFORMA TELEMATICA

2.1 LA PIATTAFORMA TELEMATICA DI NEGOZIAZIONE

La presente procedura si svolgerà, attraverso l'utilizzazione di un sistema telematico di proprietà dell'Azienda Regionale per l'Innovazione e gli Acquisti S.p.A. (di seguito ARIA) della Regione Lombardia, denominato "Sintel" (di seguito per brevità anche solo "Sistema" e/o "Sintel" e/o "Piattaforma"), il cui accesso è consentito dall'apposito link presente sul profilo del Committente, mediante il quale verranno gestite le fasi di pubblicazione della procedura, presentazione, analisi, valutazione ed aggiudicazione dell'offerta, oltre che le comunicazioni e gli scambi di informazioni.

L'utilizzo della Piattaforma comporta l'accettazione tacita ed incondizionata di tutti i termini, le condizioni di utilizzo e le avvertenze contenute nei documenti di gara, in particolare, del Regolamento UE n. 910/2014 (di seguito Regolamento e IDAS - electronic Identification Authentication and Signature), del Decreto Legislativo n. 82/2005 recante Codice dell'Amministrazione Digitale (CAD) e delle Linee guida dell'AGID, nonché di quanto portato a conoscenza degli utenti tramite le comunicazioni sulla Piattaforma.

L'utilizzo della Piattaforma avviene nel rispetto dei principi di autoresponsabilità e di diligenza professionale, secondo quanto previsto dall'articolo 1176, comma 2, del Codice Civile.

La Stazione Appaltante non assume alcuna responsabilità per perdita di documenti e dati, danneggiamento di file e documenti, ritardi nell'inserimento di dati, documenti, malfunzionamento, danni, pregiudizi derivanti all'Operatore Economico, da:

- difetti di funzionamento delle apparecchiature e dei sistemi di collegamento e programmi impiegati dal singolo Operatore Economico per il collegamento alla Piattaforma;
- utilizzo della Piattaforma, da parte dell'Operatore Economico, in maniera non conforme al Disciplinare ed a quanto previsto nel documento denominato "Modalità tecniche di utilizzo della

Piattaforma Sintel”.

In caso di mancato funzionamento della Piattaforma o di malfunzionamento della stessa, non dovuti alle predette circostanze, che impediscono la corretta presentazione delle offerte, al fine di assicurare la massima partecipazione, la Stazione Appaltante può disporre la sospensione del termine di presentazione delle offerte per un periodo di tempo necessario a ripristinare il normale funzionamento della Piattaforma e la proroga dello stesso, per una durata proporzionale alla durata del mancato o non corretto funzionamento, tenuto conto della gravità dello stesso.

La Stazione Appaltante si riserva di agire in tal modo anche quando, esclusa la negligenza dell'Operatore Economico, non sia possibile accertare la causa del mancato funzionamento o del malfunzionamento.

Le attività e le operazioni effettuate nell'ambito della Piattaforma sono registrate e attribuite all'Operatore Economico e si intendono compiute nell'ora e nel giorno risultanti dalle registrazioni di sistema.

Il sistema operativo della Piattaforma è sincronizzato sulla scala di tempo nazionale, di cui al Decreto del Ministro dell'Industria, del Commercio e dell'Artigianato, 30 novembre 1993, n. 591, tramite protocollo NTP o standard superiore.

L'utilizzo e il funzionamento della Piattaforma avvengono in conformità a quanto riportato nel documento “Modalità tecniche di utilizzo della Piattaforma Sintel”. reperibile all'indirizzo: <https://www.ariaspa.it/wps/portal/Aria/Home/bandi-convenzioni/e-procurement/strumenti-di-supporto/guide-e-manuali>, che costituisce parte integrante del presente disciplinare, anche se non materialmente allegato, ove sono descritte in particolare le informazioni riguardanti la Piattaforma di Intermediazione telematica, la dotazione informatica necessaria per la partecipazione alla presente procedura, la registrazione alla Piattaforma e la forma delle comunicazioni da utilizzare per la presente procedura. L'acquisto, l'installazione e la configurazione dell'*hardware*, del *software*, dei certificati digitali di firma, della casella di PEC o, comunque, di un indirizzo di servizio elettronico di recapito certificato qualificato, nonché dei collegamenti per l'accesso alla rete *Internet*, restano a esclusivo carico dell'Operatore Economico.

2.2 DOTAZIONI TECNICHE

Ai fini della partecipazione alla presente procedura, ogni Operatore Economico deve dotarsi, a propria cura, spesa e responsabilità, della strumentazione tecnica ed informatica conforme a quella indicata nel presente disciplinare e nel documento “Modalità tecniche per l'utilizzo di Sintel”, che disciplina il funzionamento e l'utilizzo della Piattaforma.

2.3 IDENTIFICAZIONE

Per poter presentare offerta è necessario accedere alla Piattaforma.

L'accesso è gratuito ed è consentito a seguito dell'identificazione online dell'Operatore Economico.

Una volta completata la procedura di identificazione, ad ogni Operatore Economico identificato viene attribuito un profilo da utilizzare nella procedura di gara.

Eventuali richieste di assistenza di tipo informatico riguardanti l'identificazione e l'accesso alla piattaforma devono essere effettuate direttamente al gestore della Piattaforma

3. DOCUMENTAZIONE DI GARA, CHIARIMENTI E COMUNICAZIONI.

3.1 DOCUMENTI DI GARA

La documentazione di gara comprende:

- a) il Disciplinare di gara ed i relativi allegati;
- b) lo schema di dichiarazione dei dati dell'Operatore Economico offerente, dichiarazioni integrative e modalità di partecipazione;
- c) il D.U.V.R.I. e il Modulo Informazione;
- d) lo schema di offerta economica;

La documentazione di gara è accessibile gratuitamente, per via elettronica, sulla Piattaforma di proprietà dell'Azienda Regionale per l'Innovazione e gli Acquisti S.p.A. (di seguito ARIA) della Regione Lombardia, denominata "Sintel", al seguente link: <https://www.ariaspa.it>.

Rientrano nella documentazione di gara, anche se non allegati al presente atto:

- il DGUE che verrà compilato dall'operatore economico direttamente nella piattaforma Sintel;
- istruzioni operative per accedere alla Piattaforma e regole tecniche per l'utilizzo della stessa contenute nel Manuale "Modalità tecniche per l'utilizzo di Sintel" reperibile al seguente indirizzo:
<https://www.ariaspa.it/wps/portal/Aria/Home/bandi-convenzioni/e-procurement/strumenti-di-supporto/guide-e-manuali>.

La documentazione di gara è accessibile gratuitamente, per via elettronica, sulla Piattaforma di proprietà dell'Azienda Regionale per l'Innovazione e gli Acquisti S.p.A. (di seguito ARIA) della Regione Lombardia, denominata "Sintel", al seguente link: <https://www.ariaspa.it>.

3.2 CHIARIMENTI

È possibile ottenere chiarimenti sulla presente procedura, mediante la proposizione di quesiti scritti, da inoltrare **almeno 12 (dodici) giorni prima** della scadenza del termine fissato per la presentazione delle offerte, in via telematica, attraverso la sezione della Piattaforma "Comunicazioni della procedura".

Farà fede la data di ricezione della comunicazione in Sintel.

Le richieste dovranno riportare l'oggetto della gara, seguito dalla dicitura "Richiesta di chiarimenti".

Non sono ammessi chiarimenti telefonici.

Le richieste di chiarimenti e le relative risposte sono formulate esclusivamente in lingua italiana.

Le risposte alle richieste di chiarimenti presentate in tempo utile sono fornite in formato elettronico **almeno 6 (sei) giorni prima** della scadenza del termine fissato per la presentazione delle offerte, mediante pubblicazione delle richieste in forma anonima e delle relative risposte sulla Piattaforma Sintel, nella sezione "Documenti di gara".

Si invitano i concorrenti a visionare costantemente tale sezione della Piattaforma.

Non viene fornita risposta alle richieste presentate con modalità diverse da quelle sopra indicate.

3.3 COMUNICAZIONI

Tutte le comunicazioni e gli scambi di informazioni tra Stazione Appaltante e Operatori Economici sono eseguiti in conformità con quanto disposto dal Decreto Legislativo n. 82/05, tramite le piattaforme di approvvigionamento digitale e, per quanto non previsto dalle stesse, mediante utilizzo del domicilio digitale estratto da uno degli indici di cui agli articoli 6-bis, 6-ter, 6-quater del Decreto Legislativo n. 82/05 o, per gli Operatori Economici transfrontalieri, attraverso un indirizzo di servizio elettronico di recapito certificato qualificato ai sensi del Regolamento e IDAS.

In caso di malfunzionamento della piattaforma, la Stazione Appaltante provvederà all'invio di qualsiasi comunicazione al domicilio digitale presente negli indici di cui ai richiamati articoli 6-bis, 6-ter, 6-quater del Decreto Legislativo n. 82/05.

Le comunicazioni effettuate tramite la piattaforma Sintel avranno pieno valore legale, ai sensi e per gli effetti del D.Lgs. 36/2023 e s.m.i..

Eventuali modifiche dell'indirizzo PEC o problemi temporanei nell'utilizzo di tali forme di comunicazione, dovranno essere tempestivamente segnalate alla Stazione Appaltante; diversamente, la medesima declina ogni responsabilità per il tardivo o mancato recapito delle comunicazioni.

In caso di raggruppamenti temporanei, GEIE, aggregazioni di rete o consorzi ordinari, anche se non ancora costituiti formalmente, gli Operatori Economici raggruppati, aggregati o consorziati eleggono domicilio digitale presso il mandatario/capofila al fine della ricezione delle comunicazioni relative alla presente procedura.

In caso di consorzi di cui all'art. 65 lett. b), c), d) del Codice, la comunicazione recapitata nei modi sopra indicati al consorzio si intende validamente resa a tutte le consorziate.

4. OGGETTO DELLA PROCEDURA E IMPORTO

La fornitura è costituita da un unico lotto poiché trattasi di acquisire elementi costituenti un sistema unitario:

Nr.	Oggetto	Importo base d'asta IVA esclusa
2	Upgrade Pack con codice DFM-DP-45TB-10x4.5TB	€ 199.500,00
2	Pacchetti da 12 Man Fees con codice DFM-DP-45TB, 1MO, PRM, FND al fine di allineare la manutenzione a quella dei dispositivi già in produzione	

L'importo a base di gara è al netto di Iva e/o di altre imposte e contributi di legge, nonché degli oneri per la sicurezza dovuti a rischi da interferenze.

L'importo degli oneri per la sicurezza da interferenze è pari a € 0,00.

La procedura è finanziata con fondi della stazione appaltante.

5. DESCRIZIONE FORNITURA

La fornitura ha ad oggetto:

A) n. 2 Upgrade PureStorage cod.DFM-DP-45TB-10x4.5TB:

Upgrade da 45 a 90 TB RAW dei due storage NVME PureStorage già in possesso di AULSS 2 presenti a Conegliano (sedi De Gironcoli e Ospedale Civile) ed identificati con i seriali:

- **SERIAL NUMBER PCHFL2231A0AA, PSPFP2238AD95**
- **SERIAL NUMBER PCHFL2223A0A3, PSPFP2238AD94**

Il potenziamento/upgrade deve avvenire secondo le seguenti specifiche:

- Dimensione attuale raw: 45 TB per ognuno dei due apparati.
- Upgrade raw: 45 TB per ognuno dei due apparati per un totale di 90 TB raw per ciascun dispositivo.
- Ogni singolo storage sarà aggiornato aggiungendo un datapack da 10 schede NVME con una capacità RAW di altri 45 TB.

B) Inoltre, al fine di allineare la manutenzione a quella dei dispositivi già in produzione, dovranno essere forniti n. 2 pacchetti da 15 Man Fees (DFM-DP-45TB, 1 MO, PRM, FND)

6. SOGGETTI AMMESSI IN FORMA SINGOLA E ASSOCIATA E CONDIZIONI DI PARTECIPAZIONE

Gli operatori economici possono partecipare alla presente procedura in forma singola o associata.

Ai soggetti costituiti in forma associata si applicano le disposizioni di cui agli artt. 67 e 68 del Codice.

I consorzi di cui all'articolo 65, comma 2, del Codice che intendono eseguire la fornitura tramite i propri consorziati, sono tenuti ad indicare per quali consorziati il consorzio concorre.

I consorzi di cui all'articolo 65, comma 2, lettere b) e c) sono tenuti ad indicare per quali consorziati il consorzio concorre.

Il concorrente che partecipa alla gara in una delle forme di seguito indicate è escluso nel caso in cui la Stazione Appaltante accerti la sussistenza di rilevanti indizi tali da far ritenere che le offerte degli Operatori Economici siano imputabili ad un unico centro decisionale, a cagione di accordi intercorsi con altri Operatori Economici partecipanti alla stessa gara:

- partecipazione in più di un raggruppamento temporaneo o consorzio ordinario di concorrenti o aggregazione di Operatori Economici aderenti al contratto di rete (nel prosieguo, aggregazione di retisti);
- partecipazione sia in raggruppamento o consorzio ordinario di concorrenti sia in forma individuale;
- partecipazione sia in aggregazione di retisti sia in forma individuale. Tale esclusione non si applica alle retiste non partecipanti all'aggregazione, le quali possono presentare offerta, per la medesima gara, in forma singola o associata;
- partecipazione di un consorzio che ha designato un consorziato esecutore il quale, a sua volta, partecipa in una qualsiasi altra forma.

Nel caso venga accertato quanto sopra, si provvede ad informare gli Operatori Economici coinvolti, i quali possono, **entro 10 (dieci) giorni**, dimostrare che la circostanza non ha influito sulla gara, né è idonea a incidere sulla capacità di rispettare gli obblighi contrattuali.

Le aggregazioni di retisti di cui all'articolo 65, comma 2, lettera g) del Codice, rispettano la disciplina prevista per i raggruppamenti temporanei, in quanto compatibile. In particolare:

- nel caso in cui la rete sia dotata di organo comune con potere di rappresentanza e soggettività giuridica (cd. Rete – soggetto), l'aggregazione di retisti partecipa a mezzo dell'organo comune, che assume il ruolo del mandatario, qualora in possesso dei relativi requisiti. L'organo comune può indicare anche solo alcuni tra i retisti per la partecipazione alla gara ma deve obbligatoriamente far parte di questi;
- nel caso in cui la rete sia dotata di organo comune con potere di rappresentanza ma priva di soggettività giuridica (cd. Rete – contratto), l'aggregazione di retisti partecipa a mezzo dell'organo comune, che assume il ruolo del mandatario, qualora in possesso dei requisiti previsti per la mandataria e qualora il contratto di rete rechi mandato allo stesso a presentare domanda di partecipazione o offerta per determinate tipologie di procedure di gara. L'organo comune può indicare anche solo alcuni tra i retisti per la partecipazione alla gara ma deve obbligatoriamente far parte di questi;
- nel caso in cui la rete sia dotata di organo comune privo di potere di rappresentanza ovvero sia sprovvista di organo comune, oppure se l'organo comune è privo dei requisiti di qualificazione, l'aggregazione di retisti partecipa nella forma del raggruppamento costituito o costituendo, con applicazione integrale delle relative regole.

Per tutte le tipologie di rete, la partecipazione congiunta alle gare deve risultare individuata nel contratto di rete come uno degli scopi strategici inclusi nel programma comune, mentre la durata dello stesso dovrà essere commisurata ai tempi di realizzazione dell'appalto.

Ad un raggruppamento temporaneo può partecipare anche un consorzio di cui all'articolo 65, comma 2, lettere b), c), d).

L'impresa in concordato preventivo può concorrere anche riunita in raggruppamento temporaneo di imprese e sempre che le altre imprese aderenti al raggruppamento temporaneo di imprese non siano assoggettate ad una procedura concorsuale.

7. REQUISITI DI ORDINE GENERALE E ALTRE CAUSE DI ESCLUSIONE

I concorrenti devono essere in possesso, a pena di esclusione, dei requisiti di ordine generale previsti dal Codice, nonché degli ulteriori requisiti indicati nel presente articolo.

La Stazione Appaltante verifica il possesso dei requisiti di ordine generale.

Le circostanze di cui all'articolo 94 del Codice sono cause di esclusione automatica. La sussistenza delle circostanze di cui all'articolo 95 del Codice è accertata previo contraddittorio con l'Operatore Economico.

In caso di partecipazione di consorzi di cui all'articolo 65, comma 2, lettere b) e c) del Codice, i requisiti di cui al presente punto 6 sono posseduti dal consorzio e dalle consorziate indicate quali esecutrici.

In caso di partecipazione di consorzi stabili di cui all'articolo 65, comma 2, lett. d) del Codice, i requisiti di cui al presente punto sono posseduti dal consorzio, dalle consorziate indicate quali esecutrici e dalle consorziate che prestano i requisiti.

Self cleaning

Un Operatore Economico che si trovi in una delle situazioni di cui agli articoli 94 e 95 del Codice, ad eccezione delle irregolarità contributive e fiscali definitivamente e non definitivamente accertate, può fornire prova di aver adottato misure (c.d. self cleaning) sufficienti a dimostrare la sua affidabilità.

Se la causa di esclusione si è verificata prima della presentazione dell'offerta, l'Operatore Economico indica nel DGUE la causa ostativa e, alternativamente:

- o descrive le misure adottate ai sensi dell'articolo 96, comma 6, del Codice;
- o motiva l'impossibilità ad adottare dette misure e si impegna a provvedere successivamente.

L'adozione delle misure è comunicata alla Stazione Appaltante.

Se la causa di esclusione si è verificata successivamente alla presentazione dell'offerta, l'Operatore Economico adotta le misure di cui al comma 6 dell'articolo 96 del Codice, dandone comunicazione alla Stazione Appaltante.

Sono considerate misure sufficienti il risarcimento o l'impegno a risarcire qualunque danno causato dal reato o dall'illecito, la dimostrazione di aver chiarito i fatti e le circostanze in modo globale, collaborando attivamente con le autorità investigative, e di aver adottato provvedimenti concreti, di carattere tecnico, organizzativo o relativi al personale idonei a prevenire ulteriori reati o illeciti.

Se le misure adottate sono ritenute sufficienti e tempestive, l'Operatore Economico non è escluso. Se dette misure sono ritenute insufficienti e intempestive, la Stazione Appaltante ne comunica le ragioni all'Operatore Economico.

Non può avvalersi del self-cleaning l'Operatore Economico escluso con sentenza definitiva dalla partecipazione alle procedure di affidamento o di concessione, nel corso del periodo di esclusione derivante da tale sentenza.

Nel caso in cui un raggruppamento/consorzio abbia estromesso o sostituito un partecipante/esecutore interessato da una clausola di esclusione di cui agli articoli 94 e 95 del Codice, si valutano le misure adottate ai sensi dell'articolo 97 del Codice al fine di decidere sull'esclusione.

Altre cause di esclusione

Sono esclusi gli Operatori Economici che abbiano affidato incarichi in violazione dell'articolo 53, comma 16-ter, del Decreto Legislativo del 2001, n. 165, a soggetti che hanno esercitato, in qualità di dipendenti, poteri autoritativi o negoziali presso l'amministrazione affidante negli ultimi tre anni.

8. REQUISITI DI ORDINE SPECIALE E MEZZI DI PROVA

I concorrenti devono possedere, a pena di esclusione, i requisiti previsti nei commi seguenti.

La Stazione Appaltante verifica il possesso dei requisiti di ordine speciale.

8.1 REQUISITI DI IDONEITÀ PROFESSIONALE

Costituiscono requisiti di idoneità:

- **Iscrizione** nel Registro delle Imprese oppure nell'Albo delle Imprese artigiane per attività pertinenti con quelle oggetto della presente procedura di gara.

Per l'Operatore Economico di altro Stato membro, non residente in Italia: iscrizione in uno dei registri professionali o commerciali degli altri Stati membri di cui all'allegato II.11 del Codice;

8.2 REQUISITI DI CAPACITÀ ECONOMICA E FINANZIARIA

Non sono previsti requisiti di capacità economica e finanziaria.

8.3 REQUISITI DI CAPACITÀ TECNICA E PROFESSIONALE

Non sono previsti requisiti di capacità tecnica e professionale

8.4 INDICAZIONI SUI REQUISITI SPECIALI NEI RAGGRUPPAMENTI TEMPORANEI, CONSORZI ORDINARI, AGGREGAZIONI DI IMPRESE DI RETE, GEIE

I soggetti di cui all'articolo 65, comma 2, lettere e), f) g) e h) del Codice devono possedere i requisiti di ordine speciale nei termini di seguito indicati.

Alle aggregazioni di retisti, ai consorzi ordinari ed ai GEIE si applica la disciplina prevista per i raggruppamenti temporanei.

Requisiti di idoneità professionale

Il requisito relativo all'iscrizione nel Registro delle Imprese oppure nell'Albo delle Imprese artigiane di cui di cui al punto 8.1 deve essere posseduto:

1. da ciascun componente del raggruppamento/consorzio/GEIE anche da costituire, nonché dal GEIE medesimo;
2. da ciascun componente dell'aggregazione di rete, nonché dall'organo comune nel caso in cui questi abbia soggettività giuridica.

8.5 INDICAZIONI SUI REQUISITI SPECIALI NEI CONSORZI DI COOPERATIVE, CONSORZI DI IMPRESE ARTIGIANE, CONSORZI STABILI

Requisiti di idoneità professionale

Il requisito relativo all'iscrizione nel Registro delle Imprese oppure nell'Albo delle Imprese artigiane di cui di cui al punto 8.1 deve essere posseduto dal consorzio e dai consorziati indicati come esecutori.

9. SUBAPPALTO.

Il concorrente indica le prestazioni che intende subappaltare o concedere in cottimo.

In caso di mancata indicazione, il subappalto è vietato.

Non può essere affidata in subappalto l'integrale esecuzione delle prestazioni oggetto del contratto.

L'Aggiudicatario e il Subappaltatore sono responsabili in solido nei confronti della Stazione Appaltante dell'esecuzione delle prestazioni oggetto del contratto di subappalto.

10. GARANZIA PROVVISORIA

Ai sensi del comma 1 dell'art. 53 del Codice, non è richiesta la garanzia provvisoria per la partecipazione alla procedura.

11. PAGAMENTO DEL CONTRIBUTO A FAVORE DELL'ANAC.

I concorrenti effettuano il pagamento del contributo previsto dalla legge in favore dell'Autorità Nazionale Anticorruzione, per un importo pari a € 18,00=, secondo le modalità di cui alla Delibera ANAC n. 610 del 19.12.2023, pubblicata al seguente <https://www.anticorruzione.it/-/gestione-contributi-gara>. Il pagamento del contributo è condizione di ammissibilità dell'offerta.

In caso di esito negativo della verifica, è attivata la procedura di soccorso istruttorio. In caso di mancata regolarizzazione nel termine assegnato, l'offerta è dichiarata inammissibile.

Indicazioni operative sulle modalità di pagamento del contributo sono disponibili sul sito dell'Autorità Nazionale Anticorruzione al seguente link: <https://www.anticorruzione.it/-/portale-dei-pagamenti-di-anac>

L'importo del contributo è calcolato sul valore stimato d'appalto comprensivo delle opzioni contrattuali.

In caso di raggruppamenti temporanei di concorrenti, Consorzi ordinari/GEIE, di cui alle lettere e), f) e h) dell'art 65, comma 2 del D. Lgs 36/2023, già costituiti, il versamento è unico e dovrà essere effettuato dall'impresa capogruppo.

In caso di raggruppamenti temporanei di concorrenti, Consorzi ordinari/GEIE, di cui alle lettere di cui alle lettere e), f) e h) dell'art 65, comma 2 del D. Lgs 36/2023, non ancora costituiti, il versamento è unico e dovrà essere effettuato dall'impresa cui sarà affidato il ruolo di capogruppo.

Nel caso di consorzi di cui alle lettere b), c) e d) dell'art 65, comma 2 del D. Lgs 36/2023, il versamento è unico e dovrà essere effettuato dal consorzio.

Indipendentemente dalla natura giuridica del concorrente, il versamento è unico.

12. MODALITÀ DI PRESENTAZIONE DELL'OFFERTA E SOTTOSCRIZIONE DEI DOCUMENTI DI GARA

Per partecipare alla procedura le Ditte interessate dovranno presentare, **tassativamente** entro i termini indicati nella procedura telematica, **a pena di esclusione**, le proprie offerte collegandosi al sito internet www.ariaspa.it, accedendo alla Piattaforma "Sintel" ed individuando la procedura in oggetto, utilizzando gli appositi campi di ricerca resi disponibili (si veda la sezione help-guide e manuali-operatore economico all'interno del citato sito internet www.ariaspa.it).

L'offerta e la documentazione relativa alla procedura devono essere presentate esclusivamente attraverso la Piattaforma. Non sono considerate valide le offerte presentate attraverso modalità diverse da quelle previste nel presente disciplinare.

Si precisa inoltre che:

- l'offerta è vincolante per il concorrente;
- con la trasmissione dell'offerta, il concorrente accetta tutta la documentazione di gara, allegati e chiarimenti inclusi.

La redazione dell'offerta dovrà avvenire seguendo le cinque diverse fasi successive dell'apposita procedura guidata di Sintel (step).

Il concorrente, tramite i percorsi di seguito descritti, compie le seguenti operazioni:

1. caricamento sulla Piattaforma dei documenti richiesti dagli atti di gara;
2. invio dei medesimi unitamente a quelli generati da Sintel.

La fase *i*) da sola non concretizza l'invio dell'offerta, in quanto i documenti caricati sono inseriti in uno spazio dedicato al concorrente per la scelta dei documenti da allegare e che possono essere modificati da parte del concorrente medesimo.

La fase *ii*) concretizza, se completata, l'offerta in quanto i documenti sono stati composti nell'area dedicata al concorrente e confermati tramite anche firma degli hash riguardanti i singoli file (l'hash è un codice che identifica inequivocabilmente l'identità di tali documenti). Con la sottoscrizione di tali codici hash il concorrente assume l'identità e paternità dei documenti inviati per l'offerta (di cui ha controllato l'integrità e leggibilità).

In particolare il concorrente dovrà inviare:

- a) **la Documentazione amministrativa della procedura** (attraverso la funzionalità "Invia Offerta");
- b) **l'Offerta economica della procedura** (attraverso la funzionalità "Invia Offerta").

Si precisa che, prima dell'invio, tutti i file che compongono l'offerta che non siano già originariamente in formato pdf, devono essere convertiti in formato pdf (salvo diverse indicazioni).

Sintel consente al concorrente la predisposizione dell'offerta in momenti temporali differenti (step 2 e step 3 del percorso guidato "Invia offerta"), attraverso il salvataggio dei dati e l'upload dei file richiesti in apposite aree della Piattaforma dedicate al singolo concorrente, fermo restando che l'invio dell'offerta completa e definitiva deve necessariamente avvenire entro la scadenza del predetto termine perentorio di presentazione dell'offerta.

Lo step 4 "Firma digitale dell'offerta" prevede che il concorrente proceda con la sottoscrizione del "Documento d'offerta" generato da Sintel in automatico, in formato pdf, di cui al successivo paragrafo.

La predisposizione ed il salvataggio dell'offerta da parte del concorrente nella propria area dedicata non implica l'effettivo invio dell'offerta ai fini della partecipazione.

Si specifica, infatti, che l'invio della medesima ai fini della procedura di gara avviene solamente al quinto ed ultimo step "Riepilogo ed invio dell'offerta" del percorso guidato "Invia offerta", cliccando sulla funzione "INVIA OFFERTA" a conclusione del percorso di sottomissione.

Solamente con tale ultimo step, l'offerta è inviata e, conseguentemente, validamente presentata; diversamente, i documenti caricati permangono nello spazio dedicato del concorrente e non concretizzano offerta.

Il tutto, fermo restando che detto invio dell'offerta deve necessariamente avvenire entro la scadenza del predetto termine perentorio di presentazione dell'offerta.

Si specifica che si concretizza l'invio dell'offerta solamente ad esito delle operazioni descritte e previste dal percorso "Invia offerta". Tutti gli step del percorso "Invia offerta" devono essere completati nella sequenza stabilita dalla Piattaforma. Il Sistema darà comunicazione del corretto invio dell'offerta all'indirizzo e-mail indicato dall'Operatore Economico in fase di registrazione.

E' responsabilità dei concorrenti, in ogni caso, l'invio tempestivo e completo di quanto richiesto nel termine indicato nel presente Disciplinare di gara, anche atteso che la Piattaforma Sintel non accetta offerte – con ciò intendendo i documenti inviati tramite lo step "INVIA OFFERTA" sopra richiamato – presentate dopo la data e l'orario stabiliti come termine ultimo di presentazione delle offerte.

Con riferimento alla procedura di invio telematico di offerta, si specifica che:

- è obbligo del concorrente e buona norma di diligenza professionale del concorrente connettersi a Sintel con un congruo anticipo prima della scadenza del termine di presentazione delle offerte, in maniera tale da inserire i dati, sottomettere ed inviare i documenti correttamente e risolvere eventuali problematiche di comprensione del funzionamento della Piattaforma per tempo;
- è obbligo del concorrente e buona norma di diligenza professionale del concorrente controllare il contenuto dei documenti di gara caricati sulla Piattaforma, verificandone l'integrità successivamente al loro caricamento sulla Piattaforma, allo step 5 "Riepilogo ed invio dell'offerta" del percorso guidato "Invia offerta", ma prima dell'effettivo invio dell'offerta. È, altresì, possibile controllare (e, altresì, consigliato) detti documenti successivamente all'invio dell'offerta, attraverso la funzionalità "Storia offerte", fermo restando la loro non sostituibilità dopo il decorso di tale termine e la perentorietà del termine d'offerta.

Si sottolinea che il semplice caricamento (upload) della documentazione di offerta su Sintel non comporta l'invio dell'offerta alla Stazione Appaltante.

L'invio dell'offerta avverrà soltanto mediante l'apposita procedura da effettuarsi al termine e successivamente alla procedura di redazione, sottoscrizione e caricamento su Sintel della documentazione che compone l'offerta. Si suggerisce al concorrente di verificare di avere completato tutti i passaggi richiesti da Sintel per procedere all'invio dell'offerta. In ogni caso, Sintel darà comunicazione al fornitore del corretto invio dell'offerta.

La presentazione dell'offerta mediante Sintel, infatti, è a totale ed esclusivo rischio del procedente, il quale si assume qualsiasi rischio in caso di mancata o tardiva ricezione dell'offerta medesima, dovuta, a titolo esemplificativo e non esaustivo, a malfunzionamenti/incompatibilità degli strumenti telematici utilizzati con la Piattaforma Sintel, a difficoltà di connessione e trasmissione, a lentezza dei collegamenti, o a qualsiasi altro motivo, restando esclusa qualsivoglia responsabilità della Stazione Appaltante ove, per ritardo o disguidi tecnici o di altra natura, ovvero per qualsiasi motivo, l'offerta non pervenga entro il previsto termine perentorio di scadenza; la Stazione Appaltante si riserva, comunque, di adottare i provvedimenti che riterrà necessari, nel caso di malfunzionamento del Sistema.

Al concorrente è richiesto di allegare, quale parte integrante dell'offerta, i documenti specificati nei successivi paragrafi. Si raccomanda la massima attenzione nell'inserire detti allegati nella sezione pertinente e, in particolare:

1. di allegare i documenti richiesti;
2. di non indicare o, comunque, di non fornire i dati dell'Offerta economica in sezioni diverse da quella relativa alla stessa, pena l'esclusione dalla procedura. La Stazione Appaltante non sarà responsabile per la mancata osservazione delle prescrizioni sopra descritte.

Allo scadere del termine fissato per la presentazione delle offerte, la documentazione amministrativa e l'offerta trasmesse dal concorrente a Sintel, oltre a non essere più modificabili o sostituibili, sono mantenute segrete e riservate dal Sistema e conservate in appositi e distinti documenti informatici (o file, denominati "buste telematiche" amministrative, economiche).

In caso di partecipazione alla procedura in forma associata, R.T.I., costituito o costituendo, e Consorzio, sarà l'impresa mandataria o designata tale ad utilizzare ed operare in Piattaforma, come unico soggetto abilitato ad operare attraverso la medesima.

In merito alle diverse modalità di forma di aggregazione ed alle modalità di registrazione a Sintel per la partecipazione in forma aggregata, si rimanda a quanto indicato nelle “**Modalità tecniche di utilizzo della Piattaforma Sintel**”.

Per le modalità di sottoscrizione dei documenti che compongono l’offerta, si veda quanto stabilito nel presente Disciplinare.

Per i concorrenti aventi sede legale in Italia o in uno dei Paesi dell’Unione europea, le dichiarazioni sostitutive si redigono ai sensi degli articoli 19, 46 e 47 del d.p.r. 445/2000; per i concorrenti non aventi sede legale in uno dei Paesi dell’Unione europea, le dichiarazioni sostitutive sono rese mediante documentazione idonea equivalente secondo la legislazione dello Stato di appartenenza.

Tutte le dichiarazioni sostitutive rese ai sensi degli articoli 19, 46 e 47 sopra citati, la domanda di partecipazione completa di dichiarazioni integrative, nonché l’offerta economica devono essere sottoscritte digitalmente dal rappresentante legale del concorrente o suo procuratore o institore.

La documentazione presentata in copia viene prodotta ai sensi del decreto legislativo n. 82/05.

L’operatore economico ha facoltà di inserire nella Piattaforma offerte successive che sostituiscono la precedente, ovvero ritirare l’offerta presentata, nel periodo di tempo compreso tra la data e ora di inizio e la data e ora di chiusura della fase di presentazione delle offerte. La stazione appaltante considera esclusivamente l’ultima offerta presentata.

Il concorrente che intenda partecipare in forma associata (per esempio raggruppamento temporaneo di imprese/ConSORZI, sia costituiti che costituendi) in sede di presentazione dell’offerta indica la forma di partecipazione e indica gli operatori economici riuniti o consorziati.

Tutta la documentazione da produrre deve essere in lingua italiana o, se redatta in lingua straniera, deve essere corredata da traduzione giurata in lingua italiana. In caso di contrasto tra testo in lingua straniera e testo in lingua italiana, prevarrà la versione in lingua italiana, essendo a rischio del concorrente assicurare la fedeltà della traduzione.

Per la documentazione redatta in lingua inglese, è ammessa la traduzione semplice.

È consentito presentare direttamente in lingua inglese la seguente documentazione: certificati CE/ISO.

In caso di mancanza, incompletezza o irregolarità della traduzione dei documenti contenuti nella busta 1 Documentazione amministrativa, si applica il soccorso istruttorio.

L’offerta vincola il concorrente per 180 giorni dalla scadenza del termine indicato per la presentazione dell’offerta. Fino al giorno fissato per l’apertura, l’operatore economico può effettuare, tramite la Piattaforma, la richiesta di rettifica di un errore materiale contenuto nell’offerta economica, di cui si sia avveduto dopo la scadenza del termine per la loro presentazione. A tal fine, richiede di potersi avvalere di tale facoltà.

A seguito della richiesta, sono comunicate all’operatore economico le modalità e i tempi con cui procedere all’indicazione degli elementi che consentono l’individuazione dell’errore materiale e la sua correzione. La rettifica è operata nel rispetto della segretezza dell’offerta e non può comportare la presentazione di una nuova offerta, né la sua modifica sostanziale.

Se la rettifica è ritenuta non accoglibile perché sostanziale, è valutata la possibilità di dichiarare l’offerta inammissibile.

13. SOCCORSO ISTRUTTORIO

Con la procedura di soccorso istruttorio di cui all'articolo 101 del Codice, possono essere sanate le carenze della documentazione amministrativa trasmessa, ma non quelle della documentazione che compone l'offerta economica.

Con la medesima procedura, può essere sanata ogni omissione, inesattezza o irregolarità della documentazione amministrativa e di ogni altro documento richiesto per la partecipazione alla procedura di gara, con esclusione della documentazione che compone l'offerta economica. Non sono sanabili le omissioni, le inesattezze e irregolarità che rendono assolutamente incerta l'identità del concorrente. A titolo esemplificativo, si chiarisce che:

- il mancato possesso dei prescritti requisiti di partecipazione non è sanabile mediante soccorso istruttorio ed è causa di esclusione dalla procedura di gara;
- l'omessa o incompleta, nonché irregolare presentazione delle dichiarazioni sul possesso dei requisiti di partecipazione e ogni altra mancanza, incompletezza o irregolarità della documentazione amministrativa, sono sanabili, ad eccezione delle false dichiarazioni;
- la mancata produzione del contratto di avvalimento, del mandato collettivo speciale o dell'impegno a conferire mandato collettivo può essere oggetto di soccorso istruttorio solo se i citati documenti sono preesistenti e comprovabili con data certa anteriore al termine di presentazione dell'offerta;
- il difetto di sottoscrizione della documentazione, delle dichiarazioni richieste e dell'offerta è sanabile.

Ai fini del soccorso istruttorio, è assegnato al concorrente un termine di **10 giorni** affinché siano rese, integrate o regolarizzate le dichiarazioni necessarie, indicando il contenuto ed i soggetti che le devono rendere, nonché la sezione della Piattaforma dove deve essere inserita la documentazione richiesta.

In caso di inutile decorso del termine, la Stazione Appaltante procede all'esclusione del concorrente dalla procedura.

Ove il concorrente produca dichiarazioni o documenti non perfettamente coerenti con la richiesta, la Stazione Appaltante può chiedere ulteriori precisazioni o chiarimenti, limitati alla documentazione presentata in fase di soccorso istruttorio, fissando un termine a pena di esclusione.

La Stazione Appaltante può sempre chiedere chiarimenti sui contenuti dell'offerta economica e su ogni loro allegato. L'Operatore Economico è tenuto a fornire risposta nel termine di **10 giorni**. I chiarimenti resi dall'Operatore Economico non possono modificare il contenuto dell'offerta

14. "CONTENUTO BUSTA "1" – DOCUMENTAZIONE AMMINISTRATIVA" – STEP 1

Al primo step del percorso guidato "Invia offerta", con riferimento alla Documentazione amministrativa è necessario predisporre i documenti di seguito elencati, da allegare a Sistema, nell'apposito campo "Documentazione amministrativa 1", in una cartella compressa (non firmata digitalmente) in formato elettronico .zip ovvero .rar ovvero .7z ovvero equivalenti software di compressione dati (si fa presente che nel caso in cui lo spazio a disposizione nella cartella "Documentazione amministrativa 1" (100 MB) non sia sufficiente, il concorrente potrà inserire la restante documentazione nelle ulteriori cartelle a disposizione denominate "Documentazione amministrativa 2", "Documentazione amministrativa 3", etc.).

La Busta 1 contiene la seguente documentazione:

- dichiarazione dei dati dell'Operatore Economico offerente, dichiarazioni integrative ed eventuale procura (punti 14.1 e, se del caso, 14.2);
- file .xml DGUE Response (punto 14.3);
- documentazione per i soggetti associati (punto 14.4);
- ulteriore documentazione (punto 14.5)

14.1 DICHIARAZIONE DEI DATI DELL'OPERATORE ECONOMICO, DICHIARAZIONI INTEGRATIVE ED EVENTUALE PROCURA

La dichiarazione contenente i dati dell'Operatore Economico offerente, le dichiarazioni integrative e le modalità di partecipazione è redatta secondo il fac-simile di cui all'**Allegato n. 1**.

Nella dichiarazione contenente i dati dell'Operatore Economico offerente e le modalità di partecipazione, il concorrente dichiara:

- i dati identificativi (nome, cognome, data e luogo di nascita, codice fiscale, comune di residenza etc.) dei soggetti di cui all'articolo 94, comma 3, del Codice, ivi incluso l'amministratore di fatto, ove presente, ovvero indica la banca dati ufficiale o il pubblico registro da cui i medesimi possono essere ricavati in modo aggiornato alla data di presentazione dell'offerta;
- di non partecipare alla medesima gara contemporaneamente in forme diverse (individuale e associata; in più forme associate; in forma singola e quale consorzio esecutore di un consorzio);. Se l'operatore economico dichiara di partecipare in più di una forma, allega la documentazione che dimostra che la circostanza non ha influito sulla gara, né è idonea a incidere sulla capacità di rispettare gli obblighi contrattuali;
- di accettare, senza condizione o riserva alcuna, tutte le norme e disposizioni contenute nella documentazione gara;
- di considerare remunerativa l'offerta economica presentata, giacché per la sua formulazione ha preso atto e tenuto conto di:
 - delle condizioni contrattuali e degli oneri compresi quelli eventuali relativi in materia di sicurezza, di assicurazione, di condizioni di lavoro e di previdenza e assistenza in vigore nel luogo dove devono essere svolti i servizi;
 - di tutte le circostanze generali, particolari e locali, nessuna esclusa ed eccettuata, ivi compresi i prezzi di riferimento pubblicati dall'ANAC, ove presenti, che possono avere influito o influire sia sulla prestazione dei servizi sia sulla determinazione della propria offerta;
- che tutta la documentazione presentata, è copia conforme all'originale;
- di essere edotto degli obblighi derivanti dal Codice di comportamento adottato dalla Stazione Appaltante, reperibile nella sezione "Amministrazione Trasparente" del sito internet aziendale www.aulss2.veneto.it, e di impegnarsi, in caso di aggiudicazione, ad osservare e a far osservare ai propri dipendenti e collaboratori, per quanto applicabile, il suddetto Codice, pena la risoluzione del contratto;
- di essere a conoscenza di tutte le norme di cui all'art. 26 del Capitolato Speciale, ai fini della prevenzione dei tentativi di infiltrazione della criminalità organizzata nel settore dei contratti pubblici di lavori, servizi e forniture e di accettarne incondizionatamente il contenuto e gli effetti;

- dichiara che, in caso di aggiudicazione, darà comunicazione tempestiva alla Stazione Appaltante ed alla Prefettura, di tentativi di concussione che si siano, in qualsiasi modo, manifestati nei confronti dell'imprenditore, degli organi sociali o dei dirigenti dell'impresa;
- di essere a conoscenza che la Stazione Appaltante ha facoltà di avvalersi della clausola risolutiva espressa, di cui all'art. 1456 C.C., ogni qualvolta nei confronti dell'imprenditore o dei componenti la compagine sociale, o dei dirigenti dell'impresa, sia stata disposta misura cautelare o sia intervenuto rinvio a giudizio per taluno dei delitti di cui agli artt. 317 c.p., 318 c.p., 319-bis c.p., 319-ter c.p., 319-quater c.p., 320 c.p., 322 c.p., 322-bis c.p., 346-bis c.p., 353 c.p. e 353-bis c.p.;
- **[per gli Operatori Economici non residenti e privi di stabile organizzazione in Italia]** l'impegno ad uniformarsi, in caso di aggiudicazione, alla disciplina di cui agli articoli 17, comma 2, e 53, comma 3 del Decreto del Presidente della Repubblica 633/72 ed a comunicare alla Stazione Appaltante la nomina del proprio rappresentante fiscale, nelle forme di legge;
- **[per gli Operatori Economici non residenti e privi di stabile organizzazione in Italia]** il domicilio fiscale _____, il codice fiscale _____, la partita IVA _____, l'indirizzo di posta elettronica certificata o strumento analogo negli altri Stati Membri _____, ai fini delle comunicazioni di cui all'articolo 90 del Codice;
- di aver preso atto che le disposizioni della normativa sulla privacy - Regolamento (UE) 2016/679 (GDPR) e D.Lgs. n. 196/2003 "Codice in materia di protezione dei dati personali" modificato dal D.Lgs. n. 101/2018 - riguardano il trattamento dei dati personali, relativi cioè alle sole persone fisiche, acquisiti e trattati dall'ULSS 2 Marca Trevigiana, nell'ambito del presente appalto e non sono applicabili ai dati riferiti a società, enti ed associazioni, autorizzando, pertanto, l'Azienda ULSS 2 Marca trevigiana ad effettuare il trattamento di dati personali riguardanti i soggetti di cui al presente appalto, solo ove si tratti dei rappresentanti, esponenti, dipendenti o collaboratori;
- di essere a conoscenza, ai sensi dell'art. 13 del GDPR, che i dati personali comunicati, saranno raccolti e trattati dall'ULSS 2 Marca trevigiana, quale Titolare del trattamento, esclusivamente per tali finalità, mediante idonee modalità e procedure (anche informatizzate), attraverso il personale interno appositamente incaricato e tramite collaboratori esterni quali responsabili o incaricati del trattamento;
- di aver preso atto, inoltre, che, relativamente ai dati personali trattati nell'ambito del presente appalto, la persona fisica cui si riferiscono i dati ("interessato") gode del diritto di accesso, rettifica, limitazione, cancellazione, portabilità ed opposizione (artt. 15-22 del GDPR), nonché del diritto di reclamo al Garante Privacy.

Le relative dichiarazioni sono sottoscritte ai sensi del Decreto Legislativo n. 82/2005:

- dal concorrente che partecipa in forma singola;
- nel caso di raggruppamento temporaneo o consorzio ordinario o GEIE costituiti, dalla mandataria/capofila;
- nel caso di raggruppamento temporaneo o consorzio ordinario o GEIE non ancora costituiti, da tutti i soggetti che costituiranno il raggruppamento o il consorzio o il gruppo;
- nel caso di aggregazioni di retisti:
 - o se la rete è dotata di un organo comune con potere di rappresentanza e con soggettività giuridica, ai sensi dell'articolo 3, comma 4-*quater*, del decreto legge 10 febbraio 2009, n. 5, le

relative dichiarazioni devono essere sottoscritte dal solo operatore economico che riveste la funzione di organo comune;

- o se la rete è dotata di un organo comune con potere di rappresentanza ma è priva di soggettività giuridica, ai sensi dell'articolo 3, comma 4-*quater*, del decreto legge 10 febbraio 2009, n. 5, le relative dichiarazioni devono essere sottoscritte dall'impresa che riveste le funzioni di organo comune, nonché da ognuno dei retisti che partecipa alla gara;
 - o se la rete è dotata di un organo comune privo del potere di rappresentanza o se la rete è sprovvista di organo comune, oppure se l'organo comune è privo dei requisiti di qualificazione richiesti per assumere la veste di mandataria, le relative dichiarazioni devono essere sottoscritte dal retista che riveste la qualifica di mandatario, ovvero, in caso di partecipazione nelle forme del raggruppamento da costituirsi, da ognuno dei retisti che partecipa alla gara.
- nel caso di consorzio di cooperative e imprese artigiane o di consorzio stabile di cui all'articolo 65, comma 2, lettera b), c) e d) del Codice, le relative dichiarazioni sono sottoscritte digitalmente dal consorzio medesimo.

Le dichiarazioni sono firmate dal legale rappresentante del concorrente o da un suo procuratore munito della relativa procura. In tal caso, il concorrente allega alla dichiarazione copia conforme all'originale della procura. Non è necessario allegare la procura qualora dalla visura camerale del concorrente risulti l'indicazione espressa dei poteri rappresentativi conferiti al procuratore.

14.2 DICHIARAZIONI DA RENDERE A CURA DEGLI OPERATORI ECONOMICI AMMESSI AL CONCORDATO PREVENTIVO CON CONTINUITÀ AZIENDALE, DI CUI ALL'ARTICOLO 372 DEL DECRETO LEGISLATIVO 12 GENNAIO 2019, N. 14.

Il concorrente dichiara, ai sensi degli articoli 46 e 47 del Decreto del Presidente della Repubblica n. 445/2000, gli estremi del provvedimento di ammissione al concordato e del provvedimento di autorizzazione a partecipare alle gare, nonché dichiara che le altre imprese aderenti al raggruppamento non sono assoggettate ad una procedura concorsuale, ai sensi dell'articolo 95, commi 4 e 5, del Decreto legislativo n. 14/2019.

Il concorrente presenta una relazione di un professionista in possesso dei requisiti di cui all'[articolo 2, comma 1, lettera o\) del Decreto legislativo succitato](#) che attesta la conformità al piano e la ragionevole capacità di adempimento del contratto.

14.3 DOCUMENTO DI GARA UNICO EUROPEO

Il DGUE è compilato in modalità elettronica.

La funzionalità per permettere agli Operatori Economici di generare la e DGUE Response in formato xml è disponibile con link diretto presente in SINTEL nella sezione PROCEDURE.

Una volta predisposta, la eDGUE Response in formato xml potrà essere trasmessa in fase di sottomissione dell'offerta nella busta amministrativa come allegato alla documentazione di gara.

All'interno del modulo eDGUE è possibile utilizzare la funzionalità "Reader" che permette di caricare una eDGUE Request o una eDGUE Response in formato xml e leggerla in modo più agevole.

Le dichiarazioni in ordine all'insussistenza delle cause automatiche di esclusione di cui all'articolo 94 commi 1 e 2 del Codice sono rese dall'operatore economico in relazione a tutti i soggetti indicati al comma 3 e , se del caso , al comma 4 .

Le dichiarazioni in ordine all'insussistenza delle cause non automatiche di esclusione di cui all'articolo 98, comma 3 lettere g) ed h) del Codice sono rese dall'operatore economico in relazione ai soggetti di cui al comma 3 dell'art. 94.

Le dichiarazioni in ordine all'insussistenza delle altre cause di esclusione sono rese in relazione all'operatore economico.

Con riferimento alle cause di esclusione di cui all'articolo 95 del Codice, il concorrente dichiara:

- le gravi infrazioni di cui all'articolo 95, comma 1, lettera a) del Codice commesse nei tre anni antecedenti la data di pubblicazione del bando di gara;
- gli atti e i provvedimenti indicati all'articolo 98 comma 6 del codice emessi nei tre anni antecedenti la data di pubblicazione del bando di gara
- tutti gli altri comportamenti di cui all'articolo 98 del Codice, commessi nei tre anni antecedenti la data di pubblicazione del bando di gara.

La dichiarazione di cui sopra deve essere resa anche nel caso di impugnazione in giudizio dei relativi provvedimenti.

L'operatore economico dichiara la sussistenza delle cause di esclusione che si sono verificate prima della presentazione dell'offerta e indica le misure di self-cleaning adottate, oppure dimostra l'impossibilità di adottare tali misure prima della presentazione dell'offerta.

L'operatore economico adotta le misure di self-cleaning che è stato impossibilitato ad adottare prima della presentazione dell'offerta e quelle relative a cause di esclusione che si sono verificate dopo tale momento.

Il Documento di Gara Unico Europeo deve essere presentato:

1. nel caso di raggruppamenti temporanei, consorzi ordinari, GEIE, da tutti gli Operatori Economici che partecipano alla procedura in forma congiunta;
2. nel caso di aggregazioni di imprese di rete, da ognuna delle imprese retiste, se l'intera rete partecipa, ovvero dall'organo comune e dalle singole imprese retiste indicate;
3. nel caso di consorzi cooperativi, di consorzi artigiani e di consorzi stabili, dal consorzio e dai consorziati per conto dei quali il consorzio concorre.

14.4 DOCUMENTAZIONE ULTERIORE PER I SOGGETTI ASSOCIATI

Per i raggruppamenti temporanei già costituiti

- copia del mandato collettivo irrevocabile con rappresentanza conferito alla mandataria per atto pubblico o scrittura privata autenticata;
- dichiarazione delle parti del servizio/fornitura, ovvero della percentuale in caso di servizio/forniture indivisibili, che saranno eseguite dai singoli operatori economici riuniti o consorziati.

Per i consorzi ordinari o GEIE già costituiti

- copia dell'atto costitutivo e dello statuto del consorzio o GEIE, con indicazione del soggetto designato quale capofila;
- dichiarazione sottoscritta delle parti del servizio/fornitura, ovvero la percentuale in caso di servizi/forniture indivisibili, che saranno eseguite dai singoli operatori economici consorziati.

Per i raggruppamenti temporanei o consorzi ordinari o GEIE non ancora costituiti

- dichiarazioni rese da ciascun concorrente, attestanti:
 - a quale operatore economico, in caso di aggiudicazione, sarà conferito mandato speciale con rappresentanza o funzioni di capogruppo;

- l'impegno, in caso di aggiudicazione, ad uniformarsi alla disciplina vigente con riguardo ai raggruppamenti temporanei o consorzi o GEIE ai sensi dell'articolo 68 del Codice conferendo mandato collettivo speciale con rappresentanza all'impresa qualificata come mandataria che stipulerà il contratto in nome e per conto delle mandanti/consorziate;
- le parti del servizio/fornitura, ovvero la percentuale in caso di servizio/forniture indivisibili, che saranno eseguite dai singoli operatori economici riuniti o consorziati.

Per le aggregazioni di retisti: se la rete è dotata di un organo comune con potere di rappresentanza e soggettività giuridica

- copia del contratto di rete, con indicazione dell'organo comune che agisce in rappresentanza della rete.
- dichiarazione che indichi per quali imprese la rete concorre;
- dichiarazione sottoscritta con firma digitale delle parti del servizio o della fornitura, ovvero la percentuale in caso di servizio/forniture indivisibili, che saranno eseguite dai singoli operatori economici aggregati in rete.

Per le aggregazioni di retisti: se la rete è dotata di un organo comune con potere di rappresentanza ma è priva di soggettività giuridica

- copia del contratto di rete;
- copia del mandato collettivo irrevocabile con rappresentanza conferito all'organo comune;
- dichiarazione delle parti del servizio o della fornitura, ovvero la percentuale in caso di servizio/forniture indivisibili, che saranno eseguite dai singoli operatori economici aggregati in rete.

Per le aggregazioni di imprese aderenti al contratto di rete: se la rete è dotata di un organo comune privo del potere di rappresentanza o se la rete è sprovvista di organo comune, ovvero, se l'organo comune è privo dei requisiti di qualificazione richiesti, partecipa nelle forme del raggruppamento temporaneo di imprese costituito o costituendo

1. in caso di raggruppamento temporaneo di imprese costituito:

- copia del contratto di rete
- copia del mandato collettivo irrevocabile con rappresentanza conferito alla mandataria
- dichiarazione delle parti del servizio o della fornitura, ovvero la percentuale in caso di servizio/forniture indivisibili, che saranno eseguite dai singoli operatori economici aggregati in rete.

2. in caso di raggruppamento temporaneo di imprese costituendo:

- copia del contratto di rete
- dichiarazioni, rese da ciascun concorrente aderente all'aggregazione di rete, attestanti:
 - a quale concorrente, in caso di aggiudicazione, sarà conferito mandato speciale con rappresentanza o funzioni di capogruppo;
 - l'impegno, in caso di aggiudicazione, ad uniformarsi alla disciplina vigente in materia di raggruppamenti temporanei;
 - le parti del servizio o della fornitura, ovvero la percentuale in caso di servizio/forniture indivisibili, che saranno eseguite dai singoli operatori economici aggregati in rete.

14.5 ULTERIORE DOCUMENTAZIONE AMMINISTRATIVA

Il concorrente inserisce nella Busta Amministrativa la seguente ulteriore documentazione:

- Copia ricevuta di pagamento del contributo a favore dell'ANAC.

Per quanto non indicato si rimanda al Documento Modalità Tecniche utilizzo Piattaforma Sintel.

Si precisa, altresì, che, qualora l'operatore necessiti di allegare più di un documento per campo Sintel, essi dovranno essere aggregati in un unico file compresso (non firmato digitalmente) in formato elettronico .zip ovvero .rar ovvero .7z ovvero equivalenti software di compressione dati, come meglio precisato nel documento – Modalità Tecniche utilizzo Piattaforma Sintel del presente Disciplinare.

15. CONTENUTO DELLA BUSTA 2 – OFFERTA TECNICA – STEP 2

Allo step 2 del percorso guidato “Invia offerta”, l'operatore economico non deve inserire alcuna documentazione, poiché la presente procedura non prevede offerta tecnica. L'operatore economico deve quindi cliccare su “Avanti” e procedere con la sottomissione dell'offerta economica, come di seguito descritto.

16. CONTENUTO BUSTA 3 - OFFERTA ECONOMICA

Allo step 3 “Offerta economica” del percorso guidato “Invia offerta”, il concorrente, **pena l'esclusione dalla gara**, deve inserire nel campo “Offerta economica” il valore complessivo della propria offerta, espresso in Euro, Iva esclusa, utilizzando un massimo di due cifre decimali separate dalla virgola (non deve essere utilizzato alcun separatore delle migliaia).

Il concorrente dovrà compilare ed allegare, negli appositi campi predisposti nel sistema, l'offerta dettagliata secondo lo **Schema di Offerta economica Allegato n. 2**, da caricare sia in formato xls, sia in formato pdf. L'offerta nella versione .pdf deve essere firmata digitalmente, costituisce parte integrante dell'offerta economica ed è richiesta a pena di esclusione.

OFFERTA ECONOMICA

Nel documento di offerta economica, di cui allo Schema **Allegato n. 2**, dovranno essere riportati:

1. la ragione sociale, il codice fiscale, la partita IVA e la sede legale della Ditta;
2. la qualifica ed il nominativo del firmatario;
3. Descrizione prodotto;
4. Codice prodotto;
5. Quantità;
6. Prezzo unitario (IVA esclusa)
7. Prezzo complessivo della fornitura (IVA esclusa);
8. l'aliquota/regime Iva applicata/o
9. l'impegno a mantenere valida l'offerta per il periodo di 180 giorni decorrenti dalla data dell'ultimo giorno utile per la presentazione delle offerte;

Il concorrente, nella compilazione dell'offerta economica di sistema, dovrà, **pena l'esclusione dalla gara**:

- a) **indicare a Sistema, nell'apposito campo "Offerta economica"**, l'offerta economica complessiva, espressa in Euro, IVA esclusa, comprensiva di eventuali costi della sicurezza afferenti l'attività svolta dall'Operatore Economico, con due cifre decimali;
Attenzione: tale valore è al netto dei "Costi della sicurezza derivanti da interferenza", quantificati dalla Stazione Appaltante, non modificabili e da valorizzare a parte nel relativo campo di cui al successivo punto c);
- b) **indicare a Sistema, nell'apposito campo "di cui costi della sicurezza afferenti l'attività svolta dall'Operatore Economico"**, la stima dei costi aziendali relativi alla salute ed alla sicurezza sui luoghi di lavoro;
- c) **indicare a sistema, nell'apposito campo "Costi della sicurezza derivanti da interferenza"**, i costi della sicurezza derivanti da interferenze legati al DUVRI, IVA esclusa, non soggetti a ribasso, quantificati dalla Stazione Appaltante, e non modificabili, di cui all'art. 26 D.Lgs. 81/2008.

Trattandosi di fornitura, **alla voce b. (costi per la sicurezza afferenti l'attività di impresa) indicare il valore 0 (zero)**. Qualora l'Operatore Economico ritenga di dover indicare i costi per la sicurezza afferenti l'attività di impresa, **gli stessi potranno essere indicati con le modalità sopra esposte**.

Per quanto riguarda la voce c), sulla base delle modalità previste per l'esecuzione della presente fornitura, nonché in considerazione di quanto indicato con determina dall'Autorità di vigilanza sui contratti pubblici di lavori, servizi e forniture del 5 marzo 2008, **si ritiene che i costi della sicurezza derivanti da "interferenze" da indicare siano, allo stato attuale, pari a Euro 0,00=**, senza Iva, come risulta dal D.U.V.R.I. allegato quale parte Integrante.

La graduatoria e l'anomalia dell'offerta saranno calcolati esclusivamente sul valore inserito nel campo "Offerta economica".

Poiché la piattaforma Sintel consente di inserire un solo prezzo, il concorrente dovrà indicare a sistema **l'importo complessivo offerto in ribasso sull'importo a base di gara, a pena di esclusione**. Solamente tale prezzo verrà considerato ai fini del calcolo del punteggio economico.

Sono inammissibili le offerte economiche che superino l'importo a base d'asta indicato all'art. 4 del presente Disciplinare.

Qualora la Stazione Appaltante rilevi una discordanza tra l'importo complessivo offerto, inserito in piattaforma, e quanto indicato nell'Allegato n. 2, l'offerta verrà esclusa se ritenuta equivoca e non certa.

Firma digitale dei prezzi offerti - Step 4

Il concorrente dovrà, obbligatoriamente, allo step 4 del percorso "Invia offerta":

1. **scaricare** dalla schermata a Sistema denominata "Firma digitale dell'offerta", il documento d'offerta in formato pdf riportante le informazioni immesse a Sistema – ma non ancora sottoscritte – quali il prezzo offerto oltre ad altre informazioni e dati immessi dal concorrente stesso (tra cui i codici hash in precedenza descritti, la cui sottoscrizione assicura la paternità dei file e del loro contenuto al concorrente);

2. **sottoscrivere** il predetto documento d'offerta, scaricato in formato pdf riepilogativo dell'offerta. La sottoscrizione dovrà essere effettuata tramite firma digitale dal legale rappresentante del concorrente. Si rammenta che eventuali firme multiple su detto file pdf dovranno essere apposte unicamente in modalità parallela, come meglio esplicito nelle "Modalità tecniche di utilizzo della Piattaforma Sintel";
3. **allegare** a Sistema il documento d'offerta in formato pdf, debitamente sottoscritto, di cui al precedente punto 2, quale elemento essenziale dell'offerta;

Si rammenta che il pdf d'offerta, di cui al precedente punto 2, costituisce offerta e contiene elementi essenziali della medesima. Il file scaricato non può, pertanto, essere modificato, **sotto pena d'esclusione**, in quanto, le eventuali modifiche, costituiscono variazione di elementi essenziali.

Le eventuali modifiche degli hash saranno segnalate dal Sistema e oggetto di valutazione da parte della Stazione Appaltante e, se ritenute essenziali, saranno oggetto di esclusione.

L'offerta economica è sottoscritta con le modalità indicate per la sottoscrizione della domanda di partecipazione di cui al punto 14.1 .

Si precisa che per le modalità di sottoscrizione i concorrenti dovranno attenersi, altresì, a quanto disposto dalle "Modalità tecniche di utilizzo della Piattaforma Sintel". In caso di offerta che debba essere sottoscritta da più imprese, ciò potrà avvenire con più firme in un unico documento o più documenti identici, ciascuno sottoscritto dalla singola impresa.

Riepilogo ed invio dell'offerta – Step 5

Solo a seguito dell'upload di tale documento d'offerta in formato pdf sottoscritto come richiesto, il concorrente può passare allo step 5 "Riepilogo ed invio dell'offerta" del percorso "Invia offerta" per completare la presentazione effettiva dell'offerta, mediante la funzionalità "INVIA OFFERTA" che, si rammenta, dovrà avvenire entro e non oltre il termine perentorio di presentazione delle offerte.

Gli step precedenti del percorso "Invia offerta" per quanto correttamente completati e corredati dal salvataggio della documentazione non consentono e non costituiscono l'effettivo invio dell'offerta. La documentazione caricata e salvata permane, infatti, nello spazio telematico del concorrente e non è inviata al Sistema.

Alla scadenza del termine per la presentazione delle offerte, le offerte pervenute non possono essere più ritirate e sono definitivamente acquisite dal Sistema.

Gli importi d'offerta si intendono onnicomprensivi di tutti gli oneri previsti dal Capitolato Speciale e dalla documentazione di gara.

17. CRITERIO DI AGGIUDICAZIONE

La fornitura è aggiudicata per singolo lotto, secondo il criterio del minor prezzo ai sensi dell'art. 108 del D. Lgs. 36/2023, previa verifica di CONFORMITA', ossia che la ditta abbia offerto prodotti del tutto corrispondenti alle caratteristiche indicate nel Disciplinare di gara.

18. SVOLGIMENTO DELLE OPERAZIONI DI GARA

Come già anticipato, allo scadere del termine fissato per la presentazione delle offerte, le stesse sono acquisite definitivamente dal Sistema e, oltre ad essere non più modificabili o sostituibili, sono conservate dal Sistema medesimo in modo segreto, riservato e sicuro.

La Piattaforma Sintel, al momento della ricezione dell'offerta, invia al concorrente una PEC di notifica del corretto recepimento dell'offerta presentata.

La data della prima seduta riservata verrà comunicata tramite la Piattaforma Sintel.

Le successive sedute, relative all'apertura dell'offerta economica, saranno comunicate ai concorrenti tramite la Piattaforma, con congruo anticipo prima della data fissata.

In considerazione del fatto che la Piattaforma Sintel garantisce la massima segretezza e riservatezza dell'offerta e dei documenti che la compongono e, altresì, la provenienza, l'identificazione e l'inalterabilità dell'offerta medesima, l'apertura delle "buste telematiche" contenenti la documentazione amministrativa ed economica avverrà in sedute riservate.

La piattaforma garantisce il rispetto delle disposizioni del Codice in materia di riservatezza delle operazioni e delle informazioni relative alla procedura di gara, nonché il rispetto dei principi di trasparenza.

19. VERIFICA DOCUMENTAZIONE AMMINISTRATIVA

L'U.O.C. Approvvigionamento e gestione dei servizi in outsourcing e logistica, nella prima seduta procederà a:

- aprire la BUSTA telematica 1 – DOCUMENTAZIONE AMMINISTRATIVA;
- verificare la completezza e conformità della documentazione amministrativa a quanto richiesto nel presente Disciplinare;
- se necessario, attivare la procedura di soccorso istruttorio;
- redigere apposito verbale relativo alle attività svolte.

In questa fase e l'offerta economica restano chiuse, segrete e bloccate dal sistema.

Gli eventuali provvedimenti di esclusione dalla procedura di gara sono comunicati entro cinque giorni dalla loro adozione.

È fatta salva la possibilità di chiedere agli offerenti, in qualsiasi momento nel corso della procedura, di presentare tutti i documenti complementari o parte di essi, qualora questo sia necessario per assicurare il corretto svolgimento della procedura.

20. VALUTAZIONE DELLE OFFERTE ECONOMICHE

Successivamente, in data che sarà comunicata ai concorrenti all'interno dell'Area "Comunicazioni procedura", si procederà, in seduta riservata, all'apertura ed alla valutazione delle offerte economiche.

Conseguentemente la Piattaforma Sintel provvederà a redigere la graduatoria.

Nel caso in cui le offerte di due o più concorrenti presentino lo stesso prezzo, i predetti concorrenti, su richiesta della Stazione Appaltante, presentano un'offerta migliorativa sul prezzo, entro 5 (cinque) giorni lavorativi dalla richiesta. La richiesta è effettuata secondo le modalità previste al punto 3.3. E'

collocato primo in graduatoria il concorrente che ha presentato l'offerta con il minor prezzo. Ove permanga l'ex aequo, la Stazione Appaltante procede, mediante sorteggio, ad individuare il concorrente che verrà collocato primo nella graduatoria. La Stazione Appaltante comunica il giorno e l'ora del sorteggio secondo le modalità previste al punto 3.3.

Inoltre, vengono individuate eventuali offerte anormalmente basse, ai sensi dei criteri descritti al successivo art. 21.

21. VERIFICA DI ANOMALIA DELLE OFFERTE

Sono considerate anormalmente basse le offerte che presentino una percentuale di ribasso sull'importo complessivo a base d'asta superiore al 20 %.

La stazione appaltante si riserva la facoltà di sottoporre a verifica un'offerta che, sulla base dei risultati di gara, e del mercato di riferimento, appaia anormalmente bassa.

Nel caso in cui la prima migliore offerta appaia anormalmente bassa, il RUP ne valuta la congruità, serietà, sostenibilità e realizzabilità.

Qualora tale offerta risulti anomala, si procede con le stesse modalità nei confronti delle successive offerte ritenute anormalmente basse, fino ad individuare la migliore offerta ritenuta non anomala.

Il RUP richiede al concorrente la presentazione delle spiegazioni, se del caso, indicando le componenti specifiche dell'offerta ritenute anomale.

A tal fine, assegna un termine non superiore a quindici giorni dal ricevimento della richiesta.

Il RUP, esaminate le spiegazioni fornite dall'offerente, ove le ritenga non sufficienti ad escludere l'anomalia, può chiedere, anche mediante audizione orale, ulteriori chiarimenti, assegnando un termine perentorio per il riscontro.

Il RUP esclude le offerte che, in base all'esame degli elementi forniti con le spiegazioni risultino, nel complesso, inaffidabili.

22. AGGIUDICAZIONE DELLA PROCEDURA E STIPULA DEL CONTRATTO

La proposta di aggiudicazione è formulata in favore del concorrente che ha presentato l'offerta con il minor prezzo.

Qualora nessuna offerta risulti conveniente o idonea in relazione all'oggetto del contratto, la Stazione Appaltante può decidere di non procedere all'aggiudicazione.

L'aggiudicazione è disposta all'esito positivo della verifica del possesso dei requisiti prescritti dal presente Disciplinare ed è immediatamente efficace. In caso di esito negativo delle verifiche, si procede all'esclusione ed alla segnalazione all'ANAC.

Successivamente, si procede a ricalcolare i punteggi e a riformulare la graduatoria, procedendo, altresì, alle verifiche nei termini sopra indicati. Nell'ipotesi di ulteriore esito negativo delle verifiche, si procede nei termini sopra detti, scorrendo la graduatoria.

Il contratto è stipulato entro 30 giorni dall'aggiudicazione.

Non si applica il termine dilatorio ai sensi dell'art. 55 del D.Lgs. n. 36/2023.

All'atto della stipulazione del contratto, l'aggiudicatario deve presentare la garanzia definitiva, pari al 5% dell'importo contrattuale.

Se la stipula del contratto non avviene nel termine per fatto della Stazione Appaltante, l'aggiudicatario può farne constatare il silenzio inadempimento o, in alternativa, può sciogliersi da ogni vincolo mediante atto notificato. All'aggiudicatario non spetta alcun indennizzo, salvo il rimborso delle spese contrattuali.

Se la stipula del contratto non avviene nel termine fissato per fatto dell'aggiudicatario, questo può costituire motivo di revoca dell'aggiudicazione.

La mancata o tardiva stipula del contratto, al di fuori delle ipotesi predette, costituisce violazione del dovere di buona fede, anche in pendenza di contenzioso.

L'aggiudicatario deposita, prima o contestualmente alla sottoscrizione del contratto di appalto, i contratti continuativi di cooperazione, servizio e/o fornitura di cui all'articolo 119, comma 3, lett. d) del Codice.

L'affidatario comunica, per ogni sub-contratto che non costituisce subappalto, l'importo e l'oggetto del medesimo, nonché il nome del sub-contraente, prima dell'inizio della prestazione.

Il contratto è stipulato mediante corrispondenza secondo l'uso commerciale, consistente in un apposito scambio di lettere ai sensi dall'art. 18, comma 1, secondo periodo, del Codice.

Sono a carico dell'aggiudicatario tutte le spese contrattuali, gli oneri fiscali, quali imposte e tasse, ivi comprese quelle di registro ove dovute, relative alla stipulazione del contratto.

In caso di interpello a seguito di risoluzione/recesso del contratto in corso di esecuzione, il nuovo affidamento avviene alle condizioni proposte dall'Operatore Economico interpellato, ai sensi dell'art. 124 comma 2 del Codice.

L'Amministrazione si riserva la facoltà insindacabile di revocare od annullare totalmente, od anche parzialmente, la procedura, mediante invio di apposita nota, senza che la Ditta partecipante/offrente possa avanzare alcuna pretesa di compenso/indennizzo per spese sostenute, nei casi di seguito riportati:

- qualora nel corso della presente procedura di gara venisse attivata, relativamente alla categoria merceologica della fornitura/del servizio di cui trattasi, una Convenzione stipulata dalla Centrale di Committenza Regionale e/o da Consip;
- per mutate esigenze, anche organizzative della Stazione Appaltante.

23. OBBLIGHI RELATIVI ALLA TRACCIABILITÀ DEI FLUSSI FINANZIARI

Il contratto d'appalto è soggetto agli obblighi in tema di tracciabilità dei flussi finanziari di cui alla legge 13 agosto 2010, n. 136.

L'affidatario deve comunicare alla Stazione Appaltante:

- gli estremi identificativi dei conti correnti bancari o postali dedicati, con l'indicazione dell'opera/servizio/fornitura alla quale sono dedicati;
- le generalità e il codice fiscale delle persone delegate ad operare sugli stessi;
- ogni modifica relativa ai dati trasmessi.

La comunicazione deve essere effettuata entro sette giorni dall'accensione del conto corrente ovvero, nel caso di conti correnti già esistenti, dalla loro prima utilizzazione in operazioni finanziarie relative ad

una commessa pubblica. In caso di persone giuridiche, la comunicazione de quo deve essere sottoscritta da un legale rappresentante ovvero da un soggetto munito di apposita procura. L'omessa, tardiva o incompleta comunicazione degli elementi informativi comporta, a carico del soggetto inadempiente, l'applicazione di una sanzione amministrativa pecuniaria da 500 a 3.000 Euro.

Il mancato adempimento agli obblighi previsti per la tracciabilità dei flussi finanziari relativi all'appalto comporta la risoluzione di diritto del contratto.

In occasione di ogni pagamento all'appaltatore o di interventi di controllo ulteriori, si procede alla verifica dell'assolvimento degli obblighi relativi alla tracciabilità dei flussi finanziari.

Il contratto è sottoposto alla condizione risolutiva in tutti i casi in cui le transazioni siano state eseguite senza avvalersi di banche o di Società Poste Italiane S.p.a. o anche senza strumenti diversi dal bonifico bancario o postale che siano idonei a garantire la piena tracciabilità delle operazioni per il corrispettivo dovuto in dipendenza del presente contratto.

24. RISCHI SPECIFICI ESISTENTI NELL'AMBIENTE DI LAVORO OGGETTO DELL'APPALTO E MISURE GENERALI DI TUTELA DA ADOTTARE

Il presente articolo è redatto ai sensi dell'articolo n. 26 – comma 2 e comma 3, del Decreto Legislativo n. 81/2008 al fine di:

- informare le aziende partecipanti alla gara dei rischi specifici presenti nell'ambiente in cui saranno chiamate ad operare;
- informare le succitate aziende sulle misure di prevenzione e di emergenza adottate dall'Amministrazione nell'ambito della gestione delle proprie attività, ovvero adottate per proprio personale;
- coordinare gli eventuali interventi di protezione e prevenzione dai rischi cui sono esposti i lavoratori e gli utenti;
- eliminare le eventuali interferenze tra i differenti soggetti operanti nel corso dello svolgimento delle lavorazioni previste nella gara.

Si precisa che nel presente caso, trattandosi di un contratto per la fornitura “dell'ampliamento Hardware dei Pure Storage presenti nel datacenter di Conegliano presso l'Ospedale De Gironcoli e il P.O. di Conegliano l'Azienda Ulss 2 Marca Trevigiana”, valutata la presenza di rischi di interferenza legati allo specifico appalto di livello **NON TRASCURABILE**, si ritiene necessaria l'osservanza delle misure generali e specifiche di tutela indicate nel DUVRI, allegato al presente Disciplinare, (**Allegato n. 3**), per le quali tuttavia non si prevede alcun onere economico aggiuntivo.

25. CODICE DI COMPORTAMENTO

Nello svolgimento delle attività oggetto del contratto di appalto, l'aggiudicatario deve uniformarsi ai principi e, per quanto compatibili, ai doveri di condotta richiamati nel Decreto del Presidente della Repubblica 16 aprile 2013 n. 62 e nel Codice di Comportamento di questa Stazione Appaltante e nel Piano Triennale di Prevenzione della Corruzione e della Trasparenza, nonché nella sottosezione Rischi corruttivi e trasparenza del PIAO.

In seguito alla comunicazione di aggiudicazione e prima della stipula del contratto, l'aggiudicatario ha l'onere di prendere visione dei predetti documenti pubblicati sul sito della Stazione Appaltante www.aulss2.veneto.it. nella sezione amministrazione trasparente.

26. ACCESSO AGLI ATTI

L'accesso agli atti della procedura è assicurato in modalità digitale, mediante acquisizione diretta dei dati e delle informazioni inseriti nelle piattaforme di e-procurement, nel rispetto di quanto previsto dall'articolo 35 del Codice e dalle vigenti disposizioni in materia di diritto di accesso ai documenti amministrativi, secondo le modalità indicate all'art. 36 del predetto Codice.

27. DEFINIZIONE DELLE CONTROVERSIE

Per le controversie derivanti dalla presente procedura di gara, è competente il Tribunale Amministrativo del Veneto.

Per le controversie derivanti dal contratto, è competente il Foro di Treviso rimanendo espressamente esclusa la compromissione in arbitri.

Allegati:

Allegato n. 1: Fac-simile dichiarazione dei dati dell'Operatore Economico offerente, dichiarazioni integrative ed eventuale procura;

Allegato n. 2: Schema di offerta economica;

Allegato n. 3: DUVRI

Allegato n. 1 al Disciplinare di gara

Fac-simile dichiarazione dei dati dell'Operatore Economico offerente, delle dichiarazioni integrative, delle modalità di partecipazione ed eventuale procura

Procedura negoziata per la fornitura dell'ampliamento Hardware dei Pure Storage presenti nel datacenter di Conegliano presso l'Ospedale De Gironcoli e il P.O. di Conegliano.

Il/La sottoscritto/a _____

nato a _____ il _____

in qualità di _____

della Ditta _____

con sede legale in: via/piazza _____

Comune _____ Prov. _____

Tel. n. _____ Fax n. _____

Codice fiscale _____ Partita IVA _____

con espresso riferimento alla ditta che rappresenta

DICHIARA

la forma di partecipazione alla procedura in oggetto è (forma singola, RTI, consorzio, aggregazione di retisti ecc.):

*In caso di raggruppamento temporaneo, consorzio ordinario, aggregazione di retisti, GEIE, il concorrente fornisce i dati identificativi (ragione sociale, codice fiscale, sede) e il ruolo di **ciascun partecipante**.*

*In caso di consorzio di cooperative, consorzio imprese artigiane o di consorzio stabile di cui all'articolo 65, comma 2, lettera b), c), d) del Codice, il consorzio indica il **consorziato** per il quale concorre alla gara.*

DICHIARA, altresì,

- 1) i dati identificativi dei soggetti di cui all'articolo 94, comma 3, del Codice, ivi incluso l'amministratore di fatto, ove presente, ovvero indica la banca dati ufficiale o il pubblico registro da cui i medesimi possono essere ricavati in modo aggiornato alla data di presentazione dell'offerta;

nome _____, cognome _____, data e luogo di nascita _____, codice fiscale _____, comune di residenza _____ etc. _____;

nome _____, cognome _____, data e luogo di nascita _____, codice fiscale _____, comune di residenza _____ etc. _____;

nome _____, cognome _____, data e luogo di nascita _____, codice fiscale _____, comune di residenza _____ etc. _____;

nome _____, cognome _____, data e luogo di nascita _____, codice fiscale _____, comune di residenza _____ etc. _____;

- 2) di non partecipare alla medesima gara contemporaneamente in forme diverse (individuale e associata; in più forme associate; in forma singola e quale consorzio esecutore di un consorzio; in forma singola e come ausiliaria di altro concorrente che sia ricorso all'avvalimento per migliorare la propria offerta). Se l'Operatore Economico dichiara di partecipare in più di una forma, allega la documentazione che dimostra che la circostanza non ha influito sulla gara, né è idonea a incidere sulla capacità di rispettare gli obblighi contrattuali;

_____;

- 3) di accettare, senza condizione o riserva alcuna, tutte le norme e disposizioni contenute nella documentazione gara;

- 4) di considerare remunerativa l'offerta economica presentata, giacché per la sua formulazione ha preso atto e tenuto conto di:

- delle condizioni contrattuali e degli oneri compresi quelli eventuali relativi in materia di sicurezza, di assicurazione, di condizioni di lavoro e di previdenza e assistenza in vigore nel luogo dove devono essere svolti i servizi;
- di tutte le circostanze generali, particolari e locali, nessuna esclusa ed eccettuata, ivi compresi i prezzi di riferimento pubblicati dall'ANAC, ove presenti, che possono avere influito o influire sia sulla prestazione dei servizi sia sulla determinazione della propria offerta;

- 5) che tutta la documentazione presentata, è copia conforme all'originale;

- 6) di essere edotto degli obblighi derivanti dal Codice di comportamento adottato dalla Stazione Appaltante, reperibile nella sezione "Amministrazione Trasparente" del sito internet aziendale www.aulss2.veneto.it, e di impegnarsi, in caso di aggiudicazione, ad osservare e a far osservare ai propri dipendenti e collaboratori, per quanto applicabile, il suddetto Codice, pena la risoluzione del contratto;

- 7) di essere a conoscenza di tutte le norme di cui all'art. 24 del Capitolato Speciale, ai fini della prevenzione dei tentativi di infiltrazione della criminalità organizzata nel settore dei contratti pubblici di lavori, servizi e forniture e di accettarne incondizionatamente il contenuto e gli effetti;

- 8) dichiara che, in caso di aggiudicazione, darà comunicazione tempestiva alla Stazione Appaltante ed alla Prefettura, di tentativi di concussione che si siano, in qualsiasi modo, manifestati nei confronti dell'imprenditore, degli organi sociali o dei dirigenti dell'impresa;

- 9) di essere a conoscenza che la Stazione Appaltante ha facoltà di avvalersi della clausola risolutiva espressa, di cui all'art. 1456 C.C., ogni qualvolta nei confronti dell'imprenditore o dei componenti la compagine sociale, o dei dirigenti dell'impresa, sia stata disposta misura cautelare o sia intervenuto

rinvio a giudizio per taluno dei delitti di cui agli artt. 317 c.p., 318 c.p., 319-bis c.p., 319-ter c.p., 319-quater c.p., 320 c.p., 322 c.p., 322-bis c.p., 346-bis c.p., 353 c.p. e 353-bis c.p.;

- 10) **[per gli Operatori Economici non residenti e privi di stabile organizzazione in Italia]** l'impegno ad uniformarsi, in caso di aggiudicazione, alla disciplina di cui agli articoli 17, comma 2, e 53, comma 3 del Decreto del Presidente della Repubblica 633/72 ed a comunicare alla Stazione Appaltante la nomina del proprio rappresentante fiscale, nelle forme di legge;
- 11) **[per gli Operatori Economici non residenti e privi di stabile organizzazione in Italia]** il domicilio fiscale _____, il codice fiscale _____, la partita IVA _____, l'indirizzo di posta elettronica certificata o strumento analogo negli altri Stati Membri _____, ai fini delle comunicazioni di cui all'articolo 90 del Codice;
- 12) di aver preso atto che le disposizioni della normativa sulla privacy - Regolamento (UE) 2016/679 (GDPR) e D.Lgs. n. 196/2003 "Codice in materia di protezione dei dati personali" modificato dal D.Lgs. n. 101/2018 - riguardano il trattamento dei dati personali, relativi cioè alle sole persone fisiche, acquisiti e trattati dall'ULSS 2 Marca Trevigiana, nell'ambito del presente appalto e non sono applicabili ai dati riferiti a società, enti ed associazioni, autorizzando, pertanto, l' Azienda ULSS 2 Marca trevigiana ad effettuare il trattamento di dati personali riguardanti i soggetti di cui al presente appalto, solo ove si tratti dei rappresentanti, esponenti, dipendenti o collaboratori;
- 13) di essere a conoscenza, ai sensi dell'art. 13 del GDPR, che i dati personali comunicati, saranno raccolti e trattati dall'ULSS 2 Marca Trevigiana, quale Titolare del trattamento, esclusivamente per tali finalità, mediante idonee modalità e procedure (anche informatizzate), attraverso il personale interno appositamente incaricato e tramite collaboratori esterni quali responsabili o incaricati del trattamento;
- 14) di aver preso atto, inoltre, che, relativamente ai dati personali trattati nell'ambito del presente appalto, la persona fisica cui si riferiscono i dati ("interessato") gode del diritto di accesso, rettifica, limitazione, cancellazione, portabilità ed opposizione (artt. 15-22 del GDPR), nonché del diritto di reclamo al Garante Privacy.

DICHIARAZIONI DA RENDERE A CURA DEGLI OPERATORI ECONOMICI AMMESSI AL CONCORDATO PREVENTIVO CON CONTINUITÀ AZIENDALE DI CUI ALL'ARTICOLO 372 del DECRETO LEGISLATIVO 12 GENNAIO 2019 , n. 14:

Il concorrente dichiara ai sensi degli articoli 46 e 47 del decreto del Presidente della Repubblica n. 445/2000 gli estremi del provvedimento di ammissione al concordato e del provvedimento di autorizzazione a partecipare alle gare, nonché dichiara che le altre imprese aderenti al raggruppamento non sono assoggettate ad una procedura concorsuale, ai sensi dell'articolo 95, commi 4 e 5, del decreto legislativo n. 14/2019:

_____.

Il concorrente presenta una relazione di un professionista in possesso dei requisiti di cui all'articolo 2, comma 1, lettera o) del decreto legislativo succitato che attesta la conformità al piano e la ragionevole capacità di adempimento del contratto:

Luogo e data _____

Firma _____

Per l'indicazione dei soggetti che devono presentare e sottoscrivere la presente dichiarazione, si vedano le specifiche indicazioni contenute nel Disciplinare di gara articolo 12.

Il concorrente allega:

- a) copia fotostatica di un documento d'identità del sottoscrittore;
- b) copia conforme all'originale della procura oppure nel solo caso in cui dalla visura camerale del concorrente risulti l'indicazione espressa dei poteri rappresentativi conferiti con la procura, la dichiarazione sostitutiva resa dal procuratore attestante la sussistenza dei poteri rappresentativi risultanti dalla visura.

ID 4706

Procedura negoziata per la fornitura dell'ampliamento Hardware dei Pure Storage presenti nel datacenter di Conegliano presso l'Ospedale De Gironcoli e il P.O. di Conegliano.

La ragione sociale, il codice fiscale, la partita IVA e la sede legale della ditta

la qualifica ed il nominativo del firmatario

Numero riga	Descrizione prodotto	Codice prodotto	Quantità	Prezzo Unitario (al netto di IVA)	Prezzo Complessivo della fornitura (al netto di IVA)	% IVA

L'operatore economico si impegna a mantenere valida l'offerta per il periodo di 180 giorni

NOTE

AZIENDA ULSS 2 MARCA TREVIGIANA	Documento valutazione rischi da interferenze	ALLEGATO Alla documentazione di gara
--	---	---

DOCUMENTO
PER LA COOPERAZIONE E COORDINAMENTO
E DI VALUTAZIONE DEI RISCHI DA INTERFERENZE
D.U.V.R.I.

(Articolo 26 Decreto legislativo 9/4/2008, n. 81)

MISURE DI TUTELA

FORNITURA DELL'AMPLIAMENTO HARDWARE DEI PURESTORAGE PRESENTI,
 CON RELATIVO INCREMENTO DELLA MANUTENZIONE, MEDIANTE
 GARA A CODICE – PRODOTTO

REDATTO IN DATA <i>01 Ottobre 2024</i>	VERIFICATO IN DATA -----	
Servizio Prevenzione e Protezione (firmato digitalmente) _____	Responsabile Unico del Progetto (RUP)  _____	L'Aggiudicataria _____

Documento approvato con Deliberazione del Direttore Generale dell'Azienda ULSS n. 2 Marca Trevigiana n. del

DUVRI n° 1149

AZIENDA COMMITTENTE

RAGIONE SOCIALE COMMITTENTE	AZIENDA U.L.S.S. 2 MARCA TREVIGIANA	
SEDE LEGALE E AMMINISTRATIVA	Treviso – Via S. Ambrogio di Fiera n. 37	Tel.0422323218
CODICE FISCALE E PARTITA IVA	03084880263	
DATORE DI LAVORO	Dr. Francesco Benazzi	
RESPONSABILE SERVIZIO PREVENZIONE E PROTEZIONE	Dott. Paolo Menna	Tel.0438663930
MEDICO COMPETENTE	Medico Competente del Distretto di Treviso	Tel.0422322842
	Medico Competente del Distretto di Pieve di Soligo	Tel.0438663583
	Medico Competente del Distretto di Asolo	Tel.0423732208

SOGGETTI NOMINATI DAL COMMITTENTE CON COMPITI DI SICUREZZA RELATIVAMENTE ALL'APPALTO

RESPONSABILE UNICO DEL PROGETTO (RUP)	Dr.ssa Patrizia Favero	Tel. 0422323010	e-mail: patrizia.favero@aulss2.veneto.it
--	------------------------	-----------------	---

LAVORAZIONI O ATTIVITA' PREVISTE

Fornitura dell'ampliamento hardware dei Purestorage presenti, con relativo incremento della manutenzione, mediante gara a codice - prodotto, con le caratteristiche tecnico/qualitative meglio descritte nella documentazione di Gara allegata.

PARTICOLARITA' DELL'APPALTO

Durante il periodo della fornitura, sono previste attività dell'Aggiudicataria, la quale dovrà prevedere che:

- l'attuale sistema 3PAR presente a Treviso, che ormai risulta obsoleto, venga sostituito con i Purestorage attualmente presenti a Conegliano;
- lo spostamento da Conegliano dei due Purestorage, la loro estensione in termini di spazio di storage;

L'Aggiudicataria si occuperà successivamente di trasferirli a Treviso e di trasferire il materiale presente su 3PAR verso i nuovi sistemi Purestorage migrati.

LUOGHI/SEDI DOVE VERRA' ESPLETATA LA FORNITURA

U.O.S.D. Sistemi Informativi, Datacenter di Conegliano, e Datacenter di Treviso.

VALIDITA' DEL DUVRI

Ai sensi della legge, si stabilisce che il presente documento avrà validità per l'intera durata della fornitura, soltanto a partire dall'avvenuta aggiudicazione e dall'inizio effettivo delle attività.

MISURE GENERALI DI TUTELA

Gli interventi di personale esterno di ditte appaltatrici, collaboratori non dipendenti, volontari, ecc. presso l'Azienda ULSS 2 comportano rischi differenziati a seconda delle operazioni da eseguire e degli ambienti dove queste si svolgono.

Le misure di sicurezza atte a ridurre questi rischi vanno pertanto definite caso per caso seguendo specifiche procedure operative, che possono prevedere anche l'uso di idonei dispositivi di protezione collettiva ed individuale, approvate dal Responsabile della fornitura (Azienda

Committente), ovvero dal Responsabile del settore che ha richiesto l'intervento e, ove necessario, dal Responsabile del Servizio Prevenzione Protezione.

Nell'ambito degli adempimenti previsti dal Decreto legislativo 81/2008 il datore di lavoro ha provveduto a redigere uno specifico documento "Informazione sui rischi specifici esistenti nell'ambiente di lavoro oggetto dell'appalto e sulle misure di prevenzione e di emergenza adottate", che resta a disposizione di eventuali richiedenti aventi titolo presso il Servizio di Prevenzione e Protezione. Comunque deve essere cura dell'Aggiudicataria e di tutto il personale esterno in genere adottare tutte le precauzioni richieste dalla prudenza, dalla legislazione e dalle norme di buona tecnica e di sicurezza al fine di eliminare o ridurre al minimo i rischi, anche con l'adozione dei dispositivi di protezione individuale necessari.

La gestione delle attività di prevenzione dei rischi fa parte integrante delle attività in essere. Per tali attività la ditta in sede di formulazione dell'offerta ha tenuto conto degli oneri relativi alla sicurezza per i rischi propri. Dall'analisi seguente non risulta necessario procedere ad uno scorporo ed una riquantificazione dei costi della sicurezza per le interferenze, sulla base degli elenchi prezzi regionali o da elenchi prezzi standard o specializzati, in quanto si ritiene necessaria e sufficiente l'osservanza delle misure generali e specifiche di tutela indicate nel presente DUVRI, per le quali tuttavia non si prevede alcun onere economico aggiuntivo.

In linea generale, nell'intento di eliminare ogni possibile rischio dovuto ad interferenze, delle attività del committente e dell'appaltatore (Aggiudicataria):

- si raccomanda di segnalare eventuali manchevolezze e di richiedere informazioni in caso di dubbio;
- si ricorda comunque l'obbligo della valutazione dei rischi da parte dell'Aggiudicataria;

In relazione all'aggiudicazione dell'appalto, per gli adempimenti di cui all'art 26 del D.lgs. 81/2008, si specifica che l'Aggiudicataria:

- Assume la responsabilità di organizzare i propri mezzi ed il proprio personale nel rispetto delle norme di prevenzione infortuni ed igiene del lavoro.
- Attesta altresì di aver preso conoscenza a mezzo di idonei sopralluoghi, dei luoghi presso i quali verrà reso il servizio valutando la dislocazione di attrezzature ed impianti di questa Azienda, al fine di porre in essere tutte le cautele necessarie affinché gli stessi non possano costituire pregiudizio per la sicurezza e la salute dei propri lavoratori e nel contempo affinché non venga arrecato alcun danno agli stessi o provocati disservizi per la loro messa fuori uso anche temporanea.
- Valuta la specificità degli ambienti ove si trova ad operare e - se del caso - predispone, in collaborazione con il Servizio di Prevenzione e Protezione, un programma di formazione del personale, in materia antincendio ed ai fini dell'evacuazione, ovvero assoggetta il personale medesimo previo accordo con la scrivente Amministrazione, ai programmi formativi da questa previsti in materia per il proprio personale.
- Al fine di procedere in sicurezza alle operazioni oggetto della fornitura, l'Aggiudicataria si impegna, con l'accettazione del contratto, a fornire al proprio personale le attrezzature idonee allo svolgimento del proprio compito, rispondenti ai requisiti generali di sicurezza, e ad effettuare la valutazione del rischio per la propria impresa, nonché ad esperire l'eventuale valutazione congiunta del rischio con i propri collaboratori e/o subappaltatori, ed a consegnarla alla stazione appaltante, nonché a mettere a conoscenza del personale addetto il presente documento con le relative prescrizioni.
- Fornisce all'Amministrazione, prima dell'inizio delle attività, un dettagliato programma di consegna della fornitura oggetto del contratto e delle attività previste per la messa in servizio/manutenzione delle attrezzature;
- Si impegna, nell'esecuzione del servizio oggetto del presente contratto, a rispettare la specifica procedura nel seguito riportata.
- Si impegna a segnalare al SPP del committente tutti gli infortuni dei propri dipendenti o subappaltatori impegnati all'interno dello stabilimento.

- Si impegna allo smaltimento in proprio dei rifiuti e scarti prodotti dalla sua attività, salvo appositi accordi diversi, nonché a non smaltire i propri rifiuti in maniera diversa da quella consentita dalla normativa vigente.
- Si impegna a comunicare al Committente qualsiasi tipo di variazione rispetto alle condizioni di lavoro descritte. Qualora la ditta appaltatrice variesse le condizioni di lavoro senza darne opportuna e tempestiva comunicazione, essa si assume tutte le responsabilità civili e penali che ne conseguono.

Nello svolgimento dei lavori/servizi/forniture, oggetto del contratto di appalto, l'Aggiudicataria dovrà rispettare le seguenti disposizioni che vengono segnalate nell'intento di ridurre i rischi derivanti dalla presenza contemporanea di lavoratori dell'Azienda ULSS 2 e dell'Aggiudicataria nonché di eventuali ditte terze. In particolare l'Aggiudicataria dovrà assicurare che il personale impiegato:

- Sia dotato di idoneo cartellino di riconoscimento visibilmente esposto.
- Negli spostamenti segua i percorsi predisposti per il personale dell'Azienda ULSS 2 e per gli utenti della stessa evitando di ingombrare pavimenti e passaggi con materiali e/o attrezzature che potrebbero costituire pregiudizio per la circolazione in condizioni di sicurezza.
- Non depositi, anche in forma provvisoria, attrezzature, materiali o prodotti, che possano costituire fonti di pericolo per il personale dell'Azienda ULSS 2 o per gli utenti della stessa, nei luoghi di lavoro e di transito dagli stessi utilizzati.
- Non costituisca postazioni di lavoro o utilizzi materiali o prodotti che durante l'espletamento dell'attività oggetto dell'appalto possano produrre effetti dannosi per la salute o pregiudizio per l'incolumità del personale dell'Azienda ULSS 2 e degli utenti della stessa.
- Disponga temporaneamente l'interdizione all'accesso di persone, avuto il benessere del Dirigente Responsabile o Preposto dell'area dove opera l'Aggiudicataria, qualora, a seguito della lavorazione in atto, tale accesso all'area interessata possa presentare fonte di rischio per il personale dell'Azienda ULSS 2 e/o degli utenti della stessa.
- Non utilizzi per l'espletamento della attività oggetto della fornitura la partecipazione in forma collaborativa attiva del personale dell'Azienda ULSS 2 anche se volontaria, qualora non contrattualmente prevista, né tantomeno degli utenti della stessa. Nei casi in cui, per sopravvenute circostanze eccezionali, si rendesse necessaria ed indispensabile la collaborazione attiva del personale dell'Azienda ULSS 2, lo stesso dovrà essere preventivamente autorizzato dal Dirigente Responsabile o Preposto dell'area dove opera l'Aggiudicataria, valutata l'assenza di rischi nella mansione da svolgere.
- Non utilizzi in alcun caso, se non contrattualmente previsto, attrezzature macchinari o impianti dell'Azienda ULSS 2. Parimenti tale divieto è esteso ad attrezzature, impianti e macchinari di eventuali ditte terze presenti negli ambiti dove opera il personale tecnico dell'Aggiudicataria.
- Rispetti tassativamente le indicazioni riportate nella cartellonista di sicurezza ed eventuali prescrizioni o divieti imposti dai Dirigenti Responsabili delle aree in cui opereranno i tecnici dell'Aggiudicataria.
- Non intervenga per alcun motivo su attrezzature, impianti e macchinari dell'ULSS 2, salvo che ciò non sia contrattualmente previsto ed in caso di eventuali situazioni di emergenza rispetti le indicazioni riportate sulla segnaletica di sicurezza e si assoggetti alle disposizioni del personale dell'Azienda ULSS 2, allo scopo incaricato.
- Non fumi nei luoghi di lavoro.

Per quanto attiene a possibili particolari interferenze tra le attività svolte dal personale dell'Aggiudicataria, quelle del personale dell'Azienda ULSS 2, di eventuali ditte terze o artigiani operanti nelle aree dove opera il personale tecnico dell'Aggiudicataria o di utenti dei servizi sanitari, nell'intento di minimizzare i rischi derivanti dalla sovrapposizione delle attività e di promuoverne il coordinamento, si sottolinea che la presenza contemporanea nelle stesse aree di più soggetti operanti (altre ditte, artigiani ecc.) è fonte di rischio per il personale dei soggetti stessi. Pertanto la programmazione del lavoro dell'Aggiudicataria dovrà tenere conto, in ogni caso, delle particolari

attività svolte nell'U.O.C. dell'Azienda ULSS 2, le quali non possono di norma essere interrotte o sospese, e quindi l'Aggiudicataria dovrà prevedere di intervenire senza sovrapporsi alle attività stesse. Pertanto, qualora ne ricorrano i presupposti, l'attività che costituisce pericolosa sovrapposizione di soggetti operanti verrà sospesa, e richiesta ai Dirigenti Responsabili delle aree di intervento la convocazione urgente di una riunione collegiale a cui partecipa anche un componente del Servizio di Prevenzione e Protezione dell'Azienda ULSS 2, in cui le parti interessate (ULSS 2, ditte ed artigiani operanti) possano reciprocamente valutare i rischi derivanti dalla presenza contemporanea di più soggetti e studiare le azioni correttive e di coordinamento per la riduzione di tali rischi. Della riunione di cui sopra verrà redatto verbale che impegna, per le determinazioni conseguenti, le parti. Si informa pure che l'Azienda ULSS 2 ha adottato il "Piano di Emergenza" che stabilisce compiti e responsabilità di ciascuna funzione per gli interventi in situazioni di emergenza e definisce l'organizzazione necessaria ad assicurare il coordinamento, le comunicazioni e le azioni per affrontare le emergenze all'interno dell'Azienda. Essendo l'azienda articolata e complessa, sia dal punto di vista della distribuzione nel territorio, sia dal punto di vista delle attività esercitate, l'organizzazione aziendale per l'emergenza con i compiti e le modalità operative di ogni funzione, è sviluppata secondo procedure specifiche elaborate per ogni struttura. Nei Presidi Ospedalieri dell'Azienda la gestione del flusso informativo relativo alle situazioni di emergenza è gestita dalle Centrali di Gestione Emergenza costituite localmente ed operanti attraverso specifiche Procedure Operative. Nelle realtà meno complesse tale gestione viene demandata al personale operante, secondo procedure codificate. Per ogni struttura dell'Azienda sono individuate, nelle Procedure Operative specifiche, le aree di raccolta da utilizzarsi nel corso dell'evacuazione parziale o globale. Le comunicazioni durante tutte le fasi avvengono con i telefoni interni fissi e mobili. A questo scopo sono, se necessario, istituiti numeri telefonici di emergenza dedicati. Informazioni dettagliate sono reperibili presso il Servizio di Prevenzione e Protezione aziendale. In generale si raccomanda quanto segue:

- In caso di sospetta emergenza avvisare immediatamente il personale presente.
- Se in grado, spegnere immediatamente fiamme libere o altre eventuali fonti di pericoli.
- Evacuare con ordine. Seguire la segnaletica predisposta.
- Non soffermarsi inutilmente, raggiungere le uscite nel più breve tempo possibile.
- Non usare l'ascensore ma unicamente le scale.
- Non intervenire sul focolaio d'incendio con estinguenti inadatti o incompatibili.
- Non usare acqua su apparecchiature elettriche.
- Assicurarsi dell'assenza di ogni pericolo ed aerare i locali prima di rientrare.
- Non riprendere l'attività prima dell'avvenuto controllo/bonifica.

MISURE SPECIFICHE DI TUTELA

- 1) l'inizio delle operazioni dovranno essere concordate con i referenti dell'U.O.S.D. Sistemi Informativi, e se necessita anche con il Servizio Tecnico Aziendale;
- 2) prima di iniziare qualsiasi operazione di trasferimento, avvisano sempre il referente dell'U.O.S.D. Sistemi Informativi, che ha l'obbligo di fornire le indicazioni circa la presenza di eventuali rischi (elettrico, incendio, da radiazioni, chimico, biologico, ecc..) presenti nell'ambiente specifico in cui gli operatori dell'Aggiudicataria andranno ad operare;
- 3) il personale dell'Aggiudicataria, utilizza se previsti, idonei DPI per accedere presso l'ambiente coinvolto dove verrà esplicitata la fornitura, nel qual caso i DPI saranno forniti dall'Azienda, così come le informazioni per il corretto utilizzo, saranno fornite dal personale Aziendale presente;
- 4) all'interno dell'area aziendale, è necessario procedere a passo d'uomo, nonché dare rigorosamente la precedenza ai mezzi di soccorso in transito;
- 5) è vietato impegnare con ostacoli le vie di fuga delle aree di lavoro;
- 6) nei percorsi interni rispettare la segnaletica.

Ogni eventuale sopravvenuta variazione delle caratteristiche della fornitura andrà verificata e approvata in occasione delle riunioni di coordinamento per la sicurezza.

COVID – 19 accessi in area Ospedaliera

Gli operatori dell'Aggiudicataria che accedono presso gli ambienti ospedalieri per la fornitura prevista, dovranno rispettare le misure di contenimento e di protezione individuale e per la collettività, per quanto concerne il contenimento dell'infezione da SARS CoV - 2, secondo quanto previsto dalle procedure aziendali in atto. Altresì seguiranno scrupolosamente le disposizioni organizzative interne alla struttura, inerenti anche ai percorsi, aree e agli accessi consentiti, secondo quanto indicato dai referenti aziendali presenti e consulteranno la seguente documentazione specifica che verrà allegata:

- utilizzo dei dispositivi di protezione individuale nella gestione dei casi sospetti/probabili/accertati da Coronavirus (2019-nCoV).

ZIENDA ULSS 2 Marca Trevigiana	Informazioni sulla sicurezza	ALLEGATO "A" al DUVRI
---	------------------------------	--------------------------

INFORMAZIONI SULLA SICUREZZA

- ✓ **rischi esistenti nell'ambiente di lavoro oggetto della concessione**
- ✓ **rischi generali da interferenze**
- ✓ **misure di prevenzione e di emergenza da adottare per la
cooperazione e coordinamento**

(Ex articolo 26 Decreto legislativo 9/4/2008, n. 81)

AZIENDA ULSS 2 Marca Trevigiana	
Redatto da:	Data emissione
<i>Servizio Prevenzione e Protezione</i>	<i>Gennaio 2024</i>

SCOPO

Il presente documento ha lo scopo, in ottemperanza a quanto disposto dal comma 1° dell'art. 26 del D.lgs. 81/2008, di specificare all'Aggiudicataria che, nell'ambito delle strutture sanitarie ove si troverà ad operare, sono presenti dei *rischi specifici* cui, senza le idonee cautele, potrebbe trovarsi esposto il personale.

DEFINIZIONI

Stazione Appaltante o Committente L'Azienda ULSS 2 Marca Trevigiana (di seguito indicata come Azienda ULSS 2)

CRITERIO UTILIZZATO PER L'IDENTIFICAZIONE DEI RISCHI

L'individuazione dei fattori di rischio nei luoghi di lavoro dell'azienda ULSS 2 comprende ogni forma di pericolo, non solo relativa alle mansioni specifiche esercitate dai lavoratori dipendenti, ma a qualsiasi persona coinvolta in attività legittime collaterali (fornitori, clienti, consumatori, visitatori, ecc.). A tale scopo sono individuate quattro grandi categorie:

- Rischi d'incendio
- Rischi per la salute
- Rischi per la sicurezza
- Rischi collegati agli aspetti organizzativi e gestionali

All'interno di ciascuna categoria sono individuate tutte le possibili tipologie di fattori per ogni Area, Reparto o Struttura, secondo quanto previsto nella procedura G.01 "Gestione dei sopralluoghi per la valutazione del rischio", reperibile presso il Servizio di Prevenzione e Protezione aziendale.

RISCHIO INCENDIO

I rischi d'incendio dei luoghi di lavoro dell'Azienda ULSS 2, valutati secondo i criteri stabiliti dal Decreto ministeriale 10/3/1998, sono classificati di livello elevato nelle:

- strutture che erogano prestazioni in regime ospedaliero a ciclo continuativo e diurno;
- strutture che erogano prestazioni in regime residenziale a ciclo continuativo e diurno;
- strutture che erogano prestazioni di assistenza specialistica in regime ambulatoriale, riabilitative, di diagnostica strumentale e di laboratorio;

in quanto le limitazioni motorie delle persone presenti, l'affollamento degli ambienti, rendono difficoltosa l'evacuazione in caso di incendio.

Nei rimanenti luoghi di lavoro la classificazione dei rischi di incendio è di livello medio o basso.

In generale sono attuate misure per ridurre i pericoli causati da materiali e sostanze infiammabili e combustibili:

- rimozione o significativa riduzione dei materiali facilmente combustibili ed altamente infiammabili ad un quantitativo richiesto per la normale conduzione dell'attività;
- sostituzione dei materiali pericolosi con altri meno pericolosi;
- immagazzinamento dei materiali infiammabili in locali realizzati con strutture resistenti al fuoco e conservazione della scorta per l'uso giornaliero in appositi contenitori;
- controllo del luogo di lavoro e procedura per l'eliminazione dei rifiuti e degli scarti; e misure per ridurre i pericoli causati da sorgenti di calore:
- divieto di fumare e dell'uso di fiamme libere;
- sostituzione delle sorgenti di calore con altre più sicure;
- controllo della conformità degli impianti elettrici alle normative tecniche vigenti;
- controllo della corretta manutenzione di apparecchiature elettriche e meccaniche;
- riparazione o sostituzione delle apparecchiature danneggiate.

Inoltre esistono misure di protezione sia passive che attive contro gli incendi, ovvero è programmato l'adeguamento di tali misure alla regola d'arte. È in corso di attuazione e di implementazione la informazione e la formazione antincendio dei lavoratori affinché essi

conoscano come prevenire un incendio e le azioni da compiere in caso di incendio. Il piano di emergenza prevede la programmazione di una serie di esercitazioni, cui il personale dipendente partecipa al fine di mettere in pratica le procedure di evacuazione, l'addestramento sui mezzi antincendio, sull'uso dei DPI e dei mezzi di comunicazione in situazioni di emergenza. L'Azienda ULSS 2 ha provveduto all'installazione della segnaletica di sicurezza e/o di salute sul lavoro corrispondente ai rischi lavorativi presenti in relazione alle attività svolte nei diversi luoghi di lavoro. La segnaletica è conforme alle indicazioni normative e comprende in particolare:

- segnali di avvertimento, un segnale che avverte di un rischio o pericolo;
- segnali di divieto, un segnale che vieta un comportamento che potrebbe far correre o causare un pericolo;
- segnali di prescrizione, un segnale che prescrive un determinato comportamento;
- segnali di salvataggio o di soccorso, un segnale che fornisce indicazioni relative alle uscite di sicurezza o ai mezzi di soccorso o di salvataggio.

Misure preventive da adottare da parte dell'Aggiudicataria

In generale i macchinari e i prodotti utilizzati all'Aggiudicataria non devono costituire rischio di incendio e quindi non devono essere né infiammabili e non pericolosi per la sicurezza e la salute delle persone. Per tutti i prodotti all'Aggiudicataria dovrà sottoporre preventivamente al Servizio prevenzione e protezione dell'Azienda ULSS 2 le relative schede tecniche e dei dati di sicurezza prima del loro utilizzo. Adeguate informazioni sono fornite ai lavoratori dell'Aggiudicataria per garantire che essi siano a conoscenza delle misure generali di sicurezza antincendio nel luogo di lavoro, delle azioni da adottare in caso di incendio e le procedure di evacuazione. L'Aggiudicataria deve prendere visione della situazione in atto per quel che concerne i locali, le vie di fuga, la segnaletica. Nello svolgimento delle proprie attività all'Aggiudicataria non deve intralciare con materiali ed attrezzature spazi comuni, luoghi di passaggio, vie di fuga, porte di emergenza, sbarchi degli ascensori, ecc. Qualora il personale dell'Aggiudicataria rilevi situazioni di pericolo (fumo o principi di incendio, difetti o mal funzionamento di macchine ed impianti, o altro) deve osservare la specifica procedura di emergenza elaborata dall'Azienda ULSS 2 per i diversi luoghi di lavoro.

RISCHIO ELETTRICO

Gli Impianti elettrici progettati e costruiti secondo la regola d'arte sono muniti di protezioni contro i contatti diretti ed indiretti. Pur tuttavia nelle cabine di trasformazione e nei quadri elettrici di distribuzione, accessibili soltanto al personale esperto, qualificato e autorizzato, vi possono essere pericoli di contatti diretti ed indiretti qualora non siano rispettate le procedure di sicurezza previste dalla Norma. Gli impianti elettrici sono sottoposti a manutenzione periodica per controllare il loro grado di efficienza.

Misure preventive da adottare da parte dell'Aggiudicataria

Non effettuare lavori sugli impianti e apparecchiature in tensione. Non sovraccaricare i circuiti e le prese elettriche. Non utilizzare acqua o altri liquidi acquosi sulle o in vicinanza di impianti e apparecchiature elettriche. Prima di effettuare qualsiasi operazione su attrezzature e parti potenzialmente in tensione è obbligatorio effettuare le dovute verifiche con il Personale qualificato dell'Azienda ULSS 2.

RISCHIO CHIMICO

Da quanto emerso dalla valutazione dei rischi, vengono normalmente utilizzati prodotti contenenti agenti chimici potenzialmente dannosi in pressoché tutti i reparti e servizi di questa ULSS 2, con diversificato livello di rischio in funzione delle mansioni svolte dal personale. Alcune tipologie (disinfettanti e prodotti per l'igiene) sono in dotazione in tutti i reparti, altri sono limitati in precise aree ad attività specialistica:

gas medicinali (laboratori, sale operatorie, ambulatori, condotte a vista collocate nei corridoi tecnici, locali di deposito)

- gas anestetici (sale operatorie, ambulatori, condotte a vista collocate nei corridoi tecnici, locali di deposito)
- gas combustibili (condotte a vista collocate all'esterno)
- prodotti criogenici (laboratori, ambulatori, serbatoi stoccaggio)
- disinfettanti - sterilizzanti
- reattivi di laboratorio (laboratori, depositi dedicati)
- solventi (laboratori, centro stampa, farmacia, settore tecnico, ambulatori)
- isotopi radioattivi non sigillati (medicina nucleare, chimica clinica)
- prodotti per l'igiene, detergenti e simili.

Misure preventive da adottare da parte dell'Aggiudicataria

I rischi connessi all'uso degli agenti chimici derivanti dalla possibile contaminazione di questi prodotti potenzialmente pericolosi, comprendono sia quelli che causano effetti sulla salute che sulla sicurezza, pertanto la quantità la conservazione e le modalità d'uso, sono parametri che ne influenzano il livello. La normativa vigente prevede, da parte del produttore, la classificazione della pericolosità del prodotto, che si conclude con l'apposizione sui contenitori di questi materiali di una etichettatura che ponga in risalto le caratteristiche chimico fisiche e tossicologiche del prodotto: tale etichettatura, ove obbligatoria, è ritenuta generalmente un mezzo informativo sufficiente ad orientare l'uso in sicurezza dei prodotti. Da quanto sopra premesso, dovrà essere cura del dell'Aggiudicataria assicurarsi, attraverso i Dirigenti Responsabili o Preposti delle strutture ove è chiamato ad operare - sulla base delle valutazioni di rischio redatte, o interfacciandosi con il Servizio prevenzione e Protezione aziendale - della eventuale presenza di prodotti pericolosi, in modo da concordare, se necessario, le modalità per l'isolamento di tali sostanze dall'area di intervento secondo il diverso grado di pericolosità.

Se l'intervento è occasionale, l'operatore può chiedere di utilizzare i DPI a disposizione dell'unità operativa, se la frequenza d'intervento è abituale, l'Aggiudicataria dovrà fornire ai propri operatori i DPI necessari per le manutenzioni richieste. E' fatto divieto di intervenire su contenitori, su tubazioni e in prossimità delle stesse, all'interno di locali contenenti prodotti pericolosi; rilevata la necessità è obbligatorio concordare con Dirigenti Responsabili o Preposti della struttura e con i Servizi responsabili dei contratti di concessione, le modalità per l'effettuazione dell'intervento. È fatto divieto di intervenire su contenitori di prodotti non etichettati, qualora sia sconosciuta la natura e la pericolosità del contenuto. È fatto divieto di intervento su macchine ed attrezzature che per qualsiasi motivo siano entrate in contatto con prodotti pericolosi (cappe di estrazione, strumentazione analitica, apparecchi per disinfezione e pulizia, etc.): è obbligatorio concordare con Dirigenti Responsabili o Preposti della struttura le modalità per l'effettuazione dell'intervento di bonifica della attrezzatura prima dell'intervento di manutenzione. E' obbligatorio per il Dirigente Responsabile o Preposto esibire il manuale di manutenzione ed uso della attrezzatura e le schede di sicurezza del prodotto pericoloso.

I prodotti necessari all'espletamento dei servizi appaltati dovranno essere esclusivamente quelli dichiarati nell'offerta tecnica e per i quali è stata prodotta la scheda informativa di sicurezza. In caso si rendesse necessario introdurre un nuovo prodotto questo dovrà essere preventivamente autorizzato dal Servizio Prevenzione Protezione dell'Azienda.

RISCHIO BIOLOGICO

Le strutture sanitarie rappresentano un ambito territoriale molto variegato, in quanto in certi servizi il rischio di contrarre una malattia è riconducibile sia dal punto di vista qualitativo che quantitativo a quello presente in qualsiasi altro ambiente confinato. Diverso invece è l'ospedale, in quanto si tratta di un ambiente che può risultare potenzialmente contaminato, francamente contaminato e/o contaminante

in situazioni ad alto rischio. I pazienti ospedalizzati, possono costituire un gruppo la cui probabilità di essere affetto da una malattia infettiva è sicuramente maggiore rispetto alla popolazione generale. Analogamente a causa di certe patologie di cui sono portatori, di certe terapie o di alcuni trattamenti diagnostici a cui sono sottoposti, questa popolazione risulta molto fragile dal punto di vista immunitario e quindi più suscettibile a contrarre malattie infettive.

Per gli “operatori” non a diretto contatto con materiale infetto e con i pazienti, tale rischio è praticamente nullo, dovranno comunque essere disponibili mezzi di protezione monouso da utilizzarsi in occasioni di situazioni operative che possono determinare una maggiore esposizione a rischio biologico per l’operatore o per il paziente. Per cui oltre al rispetto dei principali requisiti organizzativi che la struttura sanitaria impone, si sottolinea l’esigenza di una puntuale adozione delle misure di protezione esistenti (DPI, vaccinazioni) per attuare un’efficace azione preventiva.

I DPI sono particolarmente indicati per tutti gli “operatori” che svolgendo il proprio lavoro possono venire a contatto con materiali biologici o con pazienti soprattutto nelle aree a maggior rischio come per esempio Pronto Soccorso, dialisi, laboratori clinico-biologici e di microbiologia, nei blocchi operatori e nelle sale parto, nelle Malattie Infettive e per la tutela dei pazienti anche nei reparti onco-ematologici. L’uso sistematico di procedure di lavoro corrette e dei dispositivi di protezione può di fatto azzerare le occasioni di contatto effettivo con agenti patogeni, anche se concretamente presenti nell’ambiente. Ogni “lavoratore esterno” dovrà conoscere gli elementi essenziali dell’organizzazione dove presterà la sua opera e quindi informarsi dal responsabile o dal preposto del servizio per la scelta delle attrezzature, per le misure d’igiene e per la protezione adeguata nell’ottica di tutela della propria persona e degli ammalati. In tutte le attività lavorative per le quali la valutazione ha evidenziato un rischio di esposizione ad agenti biologici, l’Azienda ULSS 2 attua idonee misure preventive tecniche, organizzative, procedurali e di emergenza assicurando una adeguata informazione e formazione dei lavoratori, con l’obiettivo di evitare ogni condizione di pericolo che comporti una potenziale esposizione del lavoratore ad agenti biologici durante l’attività lavorativa richiesta connessa al profilo professionale di inquadramento contrattuale. Le misure tecniche, organizzative, procedurali, di emergenza e di informazione e formazione del lavoratore attuate sono le seguenti:

- Limitazione al minimo dei lavoratori o potenzialmente esposti al rischio biologico definendo compiti e responsabilità nel processo lavorativo di diagnosi e cura del paziente, tenuto conto del profilo professionale di inquadramento contrattuale.
- attuazione del processo lavorativo secondo le recenti conoscenze di buona prassi igienica ed assistenziale che tiene conto delle innovazioni tecnologiche e dei modelli organizzativi definiti dalla Direzione Aziendale.
- Presenza di misure collettive di protezione del lavoratore e dei mezzi di protezione individuali DPI che risultano conformi e adeguati a proteggere il lavoratore dal rischio cui sono destinati. I DPI sono stati forniti ad uso personale, previa adeguata azione informativa e di addestramento. Quelli monouso, dopo l’utilizzo vengono correttamente smaltiti e se non monouso disinfettati e puliti dopo ogni utilizzazione. Gli indumenti protettivi monouso contaminati da agenti biologici, dopo l’uso, sono tolti dall’operatore e correttamente smaltiti nel circuito previsto per lo smaltimento dei rifiuti sanitari pericolosi a rischio infettivo.
- Istituzione in azienda del Comitato Infezioni Ospedaliere, quale organo preposto per la elaborazione di linee guida di indirizzo e protocolli operativi per la prevenzione d’infezioni Ospedaliere”
- La presenza della segnaletica per la sicurezza e la salute sul lavoro conforme alla normativa, e degli altri segnali di avvertimento appropriati. In particolare risultano adeguatamente segnalati i locali per i quali è presente un particolare rischio e l’accesso è consentito solo al personale autorizzato.
- Sono adottate le corrette modalità atte a prelevare, manipolare e trattare i campioni di origine umana.

- Risulta elaborata idonea procedura per affrontare eventuali situazioni di spandimenti accidentali di agenti biologici su una superficie nei diversi luoghi di lavoro dell'Azienda. Sono presenti nei luoghi di lavoro kit per il lavaggio oculare e docce di emergenza dove necessarie.
- Sono state definite le modalità di trasporto interno ed esterno dei campioni di origine umana, fornendo idonei dispositivi per l'alloggiamento dei campioni ed informando e formando i lavoratori sulle modalità di contenimento e di decontaminazione da adottare in caso di spandimento accidentale.
- Sono predisposti i mezzi necessari per la raccolta, l'immagazzinamento e lo smaltimento dei rifiuti in condizioni di sicurezza con particolare attenzione allo smaltimento dei rifiuti sanitari pericolosi a rischio infettivo compresi quelli taglienti e pungenti viene effettuato dal personale dell'Azienda con procedure e attrezzature conformi alle norme in vigore.
- Sono predisposti i mezzi necessari per la raccolta e lavaggio della biancheria sporca o infetta.
- I lavoratori dell'Azienda dispongono di spogliatoi; in particolare ai lavoratori vengono forniti indumenti protettivi in numero adeguato a un regolare cambio. I capi di vestiario forniti vengono regolarmente raccolti, lavati e ridistribuiti a cura dell'azienda. Risultano inoltre forniti armadietti a doppio scomparto per riporre gli indumenti di lavoro separatamente dagli abiti civili.
- Sono effettuati specifici corsi di formazione dei lavoratori sulla base delle conoscenze disponibili sulle precauzioni da prendere per evitare l'esposizione ad agenti biologici, le misure igieniche da osservare, la funzione degli indumenti protettivi e dei dispositivi di protezione individuale e il loro corretto impiego.
- Vengono attuate specifiche procedure di decontaminazione, disinfezione, sterilizzazione degli strumenti e delle apparecchiature e degli ambienti secondo gli standard definiti dalla Direzioni Mediche e Farmacie Ospedaliere

Misure preventive da adottare da parte dell'Aggiudicataria

In caso di contaminazione ambientale a seguito di spandimento accidentale di liquidi biologici fatto obbligo al lavoratore dell'Impresa Appaltatrice / Lavoratore Autonomo di segnalare immediatamente al personale sanitario l'evento. L'uso dei guanti e il lavaggio accurato delle mani rivestono un ruolo fondamentale di prevenzione. L'igiene delle mani deve essere intesa non solo come misura di controllo delle infezioni, ma anche come misura di protezione dell'operatore. Il lavaggio delle mani va eseguito:

- immediatamente ed accuratamente se si verifica un accidentale contatto con il sangue o materiale organico potenzialmente infetto presente su una superficie
- alla fine della attività, dopo la rimozione dei guanti.

L'uso dei guanti non è sostitutivo del lavaggio accurato delle mani. I guanti devono essere sostituiti in caso di rottura.

Inoltre il lavoratore della impresa appaltatrice:

- deve indossare sempre indumenti di lavoro puliti;
- utilizzare correttamente i mezzi di protezione individuali, se previsti;
- evitare durante l'attività lavorativa atteggiamenti rischiosi quali portarsi le mani alla bocca o agli occhi, portare anelli, bracciali o altri monili;

Le misure minime preventive comportamentali sopra riportate vanno attuate dall'operatore dell'impresa in tutti gli ambienti di lavoro cui sono destinati ad operare.

RISCHIO CANCEROGENO

Farmaci antitumorali

Esistono, in alcuni centri di questa ULSS delle particolari unità ove vengono conservati, preparati e somministrati, da personale esperto all'uopo formato, dei farmaci antitumorali antitumorali i cui effetti negativi sull'uomo sono tuttora allo studio. Tali siti sono ad accesso ristretto, consentito ai

soli operatori esperti, e pertanto qualsiasi attività presso l'area dovrà essere autorizzata dai Dirigenti del reparto o Preposti e successiva alla sanificazione ambientale. Per i luoghi di stoccaggio e somministrazione risulta sufficiente attenersi alle disposizioni dei Dirigenti dei reparti o Preposti, avendo cura di non manipolare per alcun motivo, senza autorizzazione, alcuna confezione di farmaci, qualsiasi essi siano e di accedere a stanze di degenza/trattamento solo dopo aver avvisato i Dirigenti del reparto o Preposti interessato.

Presenza di amianto

Presso le sedi di questa Azienda, non emergono particolari condizioni di rischio associato alla presenza di materiali contenenti amianto in forma friabile, direttamente accessibili al personale esterno. Si dispone comunque l'obbligo, nei casi in cui dovessero emergere situazioni circoscritte che possano far presumere tale rischio, a seguito di interventi di manutenzione - riparazione (ad esempio su o in prossimità di tubazioni coibentate, rivestimenti interni di attrezzature esercite a caldo, rimozioni parziali di pavimentazioni in linoleum, ecc.), di non intraprendere e quantomeno interrompere le operazioni che possano comportare esposizioni indebite e di segnalare tempestivamente l'evenienza al Servizio di Prevenzione e Protezione.

RISCHIO RADIAZIONI IONIZZANTI

Le radiazioni ionizzanti sono onde elettromagnetiche capaci di ionizzare la materia. Le più comuni radiazioni ionizzanti non corpuscolari sono rappresentate dai raggi X. Per quel che concerne gli apparecchi che emettono raggi X (apparecchi per radiografie e Tac e altri), essi sono in grado di emettere radiazioni solo quando sono in funzione; quando sono spenti non rappresentano un pericolo per emissione di radiazioni. Il personale maggiormente esposto a radiazioni ionizzanti è quello sanitario che svolge la propria attività nelle unità operative dove tale rischio è presente. Tale rischio è presente solo nei locali sottoposti a sorveglianza e controllo e identificati da apposita segnaletica di sicurezza. E' pertanto fatto divieto assoluto al personale dell'Impresa Appaltatrice / Lavoratore Autonomo di svolgere la propria attività lavorativa negli ambienti di lavoro quando tali impianti siano funzionanti o comunque ci possa essere rischio di esposizione o di contaminazione dell'area. L'accesso a tali locali, qualora previsto contrattualmente, al personale dell'Aggiudicataria sarà consentito solo a seguito autorizzazione del Dirigente Responsabile o Preposto, sentito anche l'Esperto Qualificato con il quale andranno stabilite modalità e tempi di intervento.

RISCHIO RADIAZIONI NON IONIZZANTI

Tale rischio è presente in locali ove vengano utilizzati apparecchi laser o radiazioni UVA, UVB, Infrarossi., o Risonanza Magnetica. Alle entrate o ambienti di protezione contenenti tali apparecchi sono apposti segnali di avvertimento. Per quanto attiene alla identificazione ed all'accesso eventuale nelle aree sottoposte a tale rischio, vale quanto sopra indicato per le radiazioni ionizzanti.

RISCHIO AGENTI FISICI

Le attività svolte non espongono a lavorazioni rumorose, con livello personale quotidiano superiore a 80 dB.

“Utilizzo dei dispositivi di protezione individuale nella gestione dei casi sospetti/probabili/accertati da Coronavirus (SARS-CoV-2)”

INDICE

- Premessa
- 1. Campo di applicazione
- 2. Scopo
- 3. Documenti di riferimento
- 4. Definizioni e abbreviazioni
- 5. Modalità operative
- 6. Revisioni
- 7. Allegati

Redazione	Servizio Prevenzione e Protezione
Verifica Tecnica	Michelangelo Salemi – Direttore del Dipartimento di Direzione Medica – Pieve di Soligo Marco Cadamuro Morgante – Direttore del Dipartimento di Direzione Medica – Asolo Stefano Formentini – Direttore del Dipartimento di Direzione medica – Treviso Paolo Patelli- Direttore Dipartimento Prevenzione Maurizio Sforzi - Direttore Distretto Socio Sanitario Treviso Sud Paola Vescovi – Direttore Distretto Socio Sanitario Treviso Nord Simone Tasso - Direttore Distretto Socio Sanitario Asolo Piera Bonato - Direttore Distretto Socio Sanitario Pieve di Soligo
Approvazione	Stefano Formentini - Direttore Sanitario Roberto Rigoli – Direttore

Il presente documento è di proprietà dell'Azienda U.L.S.S. 2 Marca Trevigiana e può essere riprodotto o consegnato a terzi previa autorizzazione del Direttore Generale. I trasgressori saranno sanzionati secondo quanto previsto dalle Leggi vigenti in materia. Tutte le copie carta sono ritenute di lavoro per le quali non si garantisce l'aggiornamento. Le copie aggiornate sono su rete intranet.

PREMESSA

Le indicazioni contenute nella presente procedura con i relativi aggiornamenti, rappresentano un valido strumento-per contenere il rischio di trasmissione del virus e di diffusione delle varianti al fine di ridurre anche l'impatto sui servizi socio-sanitari, assicurando il mantenimento di standard essenziali per l'assistenza. Il contesto e le necessità attuali della gestione della pandemia da SARS CoV-2 in Italia ha coinvolto gli operatori sanitari sensibilizzandoli sull'importanza del rispetto rigoroso e sistemico delle disposizioni ministeriali e dell'uso corretto dei Dispositivi di Protezione Individuali (Dpi). In tal senso si richiamano tutti gli operatori sanitari alla sensibilizzazione al fine di adottare sempre, laddove previste, le adeguate misure di protezione in base alla tipologia e livello di esposizione al rischio professionale specifico.

Si evidenzia inoltre, che i DPI devono essere considerati come una misura efficace di protezione dell'operatore sanitario solo se inseriti all'interno di un più ampio insieme di interventi che comprenda controlli amministrativi e procedurali, ambientali, organizzativi e tecnici nel contesto assistenziale sanitario.

1. CAMPO DI APPLICAZIONE

La presente Procedura si applica all'interno dell'Azienda ULSS 2 Marca Trevigiana per l'utilizzo corretto e razionale dei dispositivi di protezione individuale contro l'infezione da SARS-CoV-2 in tutte le attività sanitarie e socio sanitarie per gli operatori sanitari che assistono persone sospette/accertate da SARS-CoV-2.

Le indicazioni che seguono si riferiscono ad attività per le quali si è ritenuto, previa condivisione con la direzione strategica, dettagliare le modalità di protezione ritenute adeguate per gli operatori. Molte altre attività non descritte specificatamente si sovrappongono a quanto schematizzato per analogia di rischio.

2. SCOPO

Lo scopo della presente Procedura è quello di fornire le indicazioni sull'utilizzo dei DPI al fine di consentire il contenimento della trasmissione del virus SARS-CoV-2 anche alla luce delle più aggiornate conoscenze scientifiche fornite da documenti Regionali, dalle indicazioni del Centres for Disease Control and Prevention, dall'Istituto Superiore di Sanità e dal Ministero della Salute. Rispetto alle precedenti edizioni, questa revisione è stata strutturata con l'obiettivo di semplificare le indicazioni operative al fine di renderle maggiormente contestualizzabili alle varie professionalità ed attività presenti in azienda.

I soggetti maggiormente a rischio d'infezione da tale virus sono sempre coloro che operano a stretto contatto con paziente/utenti affetti da SARS-CoV-2, in primis quindi gli operatori sanitari impegnati in assistenza diretta a tali casi, il personale di laboratorio addetto alla manipolazione di campioni biologici e il personale che lavora nei vari contesti sanitari per un lungo periodo. Pertanto, tutti gli operatori sanitari devono utilizzare rigorosamente i DPI, i dispositivi medici prescritti, l'igiene delle mani, il distanziamento fisico e le altre precauzioni secondo la valutazione del rischio, **indipendentemente dallo stato di vaccinazione** e dall'adesione ad eventuali programmi di screening dell'infezione.

3. DOCUMENTI DI RIFERIMENTO

- Circolare Ministero della Salute 0005443-22/02/2020-DGPRES-DGPRES-P – COVID “Rational use of personal protective equipment for coronavirus disease 2019 COVID- 19” – World Health Organization, 27 February 2020
- CIRCOLARE del Ministero della Salute Emergenza COVID-19, 30/04/2020: attività di monitoraggio del rischio sanitario connesse al passaggio dalla fase 1 alla fase 2A di cui all'allegato 10 del DPCM 26/4/2020
- CIRCOLARE del Ministero della Salute Emergenza COVID-19, 31/03/2020: indicazioni per gravida-partorientente, puerpera, neonato e allattamento
- Rapporto ISS COVID-19 del 28 Marzo 2020 rev.n° 2/2020- Indicazioni ad interim per un utilizzo razionale delle protezioni per infezione da SARS-Cov-2 nelle attività sanitarie e sociosanitarie (assistenza a soggetti affetti da covid-19) nell'attuale scenario emergenziale SARS-Cov-2
- Rapporto ISS COVID-19 n°2/2020 rev.: Indicazioni ad interim per l'utilizzo razionale delle protezioni da infezione SARS-CoV-2 nelle attività sanitarie e sociosanitarie (assistenza a soggetti affetti da COVID-19) nell'attuale scenario emergenziale SARS- CoV-2
- Ordinanza Regione Veneto n°46 del 4 maggio 2020
- Linee di indirizzo Regione Veneto per la riapertura delle attività sanitarie- Fase 2 Covid-19- “La gestione degli accessi in Ospedale”, prot. n° 196849 del 19 maggio 2020
- Emergenza Covid-19 fase 3 - Procedura regionale Nuovo Coronavirus (SARS-CoV-2) rev.04 del 23/07/2020
- Infection prevention and control of epidemic-and pandemic-prone acute respiratory infections in health care - WHO Guidelines 2014
- Considerations for Covering N95s to Extend Use Posted on June 16, 2020 by Jeffrey Powell, MS; Jonisha Pollard, MS, CPE; Dana Rottach, PhD; and Edward Sinkule, PhD, MPH, FACSM
- Indicazioni ad interim per la sanificazione degli ambienti interni nel contesto sanitario e assistenziale per prevenire la trasmissione di SARS-CoV 2. Versione del 7 luglio 2020.
- European Centre for Disease Prevention and Control “Infection, prevention and control and preparedness for COVID-19 in healthcare settings” – 06 ottobre 2020;
- OMS “Technical specifications of personal protective equipment for COVID-19” – 13 novembre 2020;
- Circolare 705 del Ministero della Salute del 8 Gennaio 2021.
- Gruppo di lavoro ISS Prevenzione e controllo delle Infezioni. Indicazioni ad interim sulle misure di prevenzione e controllo delle infezioni da SARS-CoV-2 in tema di varianti e vaccinazione anti COVID-19. Versione del 13 marzo 2021. Roma: Istituto Superiore di Sanità; 2020 (Rapporto ISS COVID-19 n. 4/ 2021).
- DECRETO-LEGGE 1° aprile 2021, n. 44. Misure urgenti per il contenimento dell'epidemia da COVID-19, in materia di vaccinazioni anti SARS-CoV-2, di giustizia e di concorsi pubblici.
- Agrimi U, Bertinato L, Brambilla G, Minelli G, Settimo G, Brusaferrò S, Brusco A, D'Amario S, Boccuni F, Rondinone BM, Tomao P, Vonesch N, Iavicoli S, Di Leone G, De Nitto S, Napolano F, Rizzo L, Lagravinese D, Cornaggia N, Savi S, Russo F. Attivazione di un piano mirato di prevenzione, sulle misure anti contagio e sulla gestione dei focolai di infezione da COVID-19 negli impianti di macellazione e sezionamento: nota metodologica ad interim. Versione dell'8 aprile 2021. Roma: Istituto Superiore di Sanità; 2021 (Rapporto ISS COVID-19 n. 8/ 2021).
- Nota Regione Veneto 28/04/2023 “Raccomandazioni utilizzo dei dispositivi di protezione delle vie aeree nelle strutture sanitarie e socio-sanitarie.
- Ordinanza 28 Aprile 2023 “Misure urgenti in materia di contenimento e gestione dell'epidemia da COVID-19 concernenti l'utilizzo dei dispositivi di protezione delle vie respiratorie”.
- Indicazioni del Direttore Sanitario in merito all'Ordinanza del 28 Aprile 2023 protocollo nr° 80233 del 02 Maggio 2023.

4. DEFINIZIONI E ABBREVIAZIONI

- DPI: Dispositivi di protezione individuale, qualsiasi attrezzatura destinata ad essere indossata e tenuta dal lavoratore allo scopo di proteggerlo contro uno o più rischi suscettibili di minacciarne la sicurezza o la salute durante il lavoro, nonché ogni complemento o accessorio destinato a tale scopo.
- Camice monouso: dispositivo di protezione individuale che a seconda dell'esposizione al rischio verrà utilizzato: idrorepellente, impermeabile (al tronco e avambracci) oppure in materiale leggero.
- FFP2 e FFP3: "*filtering face piece*" maschera facciale filtrante.

5. MODALITA' OPERATIVE

MISURE DI PREVENZIONE E PROTEZIONE

Ricordiamo che le misure generali di prevenzione che tutti gli operatori devono adottare per la mitigazione del rischio sono fattori di protezione "chiave" sia nei contesti sanitari sia di comunità. Le più efficaci misure di prevenzione da includere sono:

- praticare frequentemente l'igiene delle mani con acqua e sapone e/o con soluzioni/gel a base alcolica;
- preferire l'utilizzo di soluzioni/gel a base alcolica, in modo da consentire l'igiene delle mani al letto del paziente in tutti i momenti raccomandati (prima e dopo il contatto, prima di manovre a settiche, dopo il contatto con liquidi biologici, dopo il contatto con le superfici in vicinanza del paziente);
- evitare di toccare gli occhi, il naso e la bocca con le mani;
- tossire o starnutire all'interno del gomito con il braccio piegato o in un fazzoletto, preferibilmente monouso, che poi deve essere immediatamente eliminato;
- fornire e far indossare la mascherina chirurgica al paziente/utente con sintomi respiratori (se le condizioni cliniche lo consentono) ed educarlo alla corretta igiene delle mani dopo avere rimosso ed eliminato la mascherina;
- evitare contatti ravvicinati mantenendo la distanza di almeno un metro dalle altre persone, in particolare con quelle con sintomi respiratori.
- prevedere la sistematica sanificazione e aereazione degli ambienti;
- sostituire la divisa di lavoro al termine di ogni turno di servizio.

Nello specifico è consigliato:

1) Igiene delle mani.

L'igiene delle mani risulta essere la misura principale di prevenzione per contenere la trasmissione del virus SARS CoV-2. Secondo le indicazioni dell'Organizzazione Mondiale della Sanità, in questa specifica situazione, va privilegiato l'utilizzo della soluzione idroalcolica attraverso la frizione manuale che deve durare tra 20 e 30 secondi.

L'Azienda ULSS 2 ha implementato la presenza di distributori di soluzione idroalcolica agli ingressi delle strutture sanitarie, nelle percorrenze maggiormente frequentate e nei servizi territoriali al fine di facilitare l'adozione della misura preventiva anche da parte dell'utenza esterna.

2) Distanze di sicurezza

La distanza di almeno 1 metro risulta essere indicata, in particolare tra le persone che presentano sintomi respiratori, tosse, raffreddore, starnuti, quale misura di precauzione da adottare in tutti gli ambienti.

Uso della mascherina chirurgica

Il personale sanitario è incaricato di far indossare correttamente e far mantenere la mascherina chirurgica destinata agli utenti esterni. Per i pazienti degenti con SARS CoV-2 è indicato l'utilizzo della mascherina chirurgica, nel momento in cui escono dalla stanza di degenza.

Le indicazioni per un corretto posizionamento sono le seguenti:

1. Procedere con l'igiene delle mani con soluzione idroalcolica;
2. Aprire la fisarmonica della mascherina;
3. Modellare il ferretto/nasello;
4. Posizionarla sul viso coprendone naso e bocca;
5. Stringere il nasello per renderla aderente al viso;
6. Se presenti i lacci vanno entrambi allacciati dietro alla testa per garantire la migliore copertura di naso e bocca;
7. Sostituire se bagnata o contaminata

Alle misure di prevenzione di cui sopra si associano **le misure di protezione**, necessarie per gli operatori sanitari esposti al rischio, al fine di preservare sé stessi e prevenire la trasmissione del virus in ambito sanitario e sociosanitario.

Le precauzioni includono le modalità relative all'uso corretto dei DPI, alla vestizione/svestizione ed eliminazione degli stessi in appositi contenitori sia in contesto ospedaliero che territoriale, tenendo presente che alla luce delle attuali conoscenze, le principali modalità di trasmissione da SARS-CoV-2 sono attraverso *droplet e per contatto*, ad eccezione di specifiche manovre e procedure a rischio di generare aerosol per le quali è raccomandato l'uso di precauzioni *airborne* (trasmissione aerogena).

Di seguito si riportano brevemente le indicazioni dei dispositivi di protezione individuale da utilizzare nello specifico contesto.

CAMICE MONOUSO

Per la gestione del paziente sospetto e/o con diagnosi certa da SARS-CoV-2 è indicato l'uso di **camici monouso** (idrorepellenti/impermeabili e/o in TNT) certificati per rischio biologico.

FACCIALE FILTRANTE (FFP2-3)

Durante l'attività di assistenza di paziente sospetto e/o con diagnosi certa da SARS-CoV-2 o durante lo svolgimento di attività con tempi superiori ai 15 minuti e a distanza inferiori al metro, deve essere utilizzato il facciale filtrante (FFP2 o FFP3), considerato DPI di terza categoria. I facciali attualmente disponibili in azienda possono essere utilizzati per **massimo 4/6 ore di lavoro**, fatto salvo alcune situazioni per le quali è richiesta la loro sostituzione a prescindere dal tempo di utilizzo, tra cui:

- rottura del dispositivo anche in una sola delle sue parti (es. elastico rotto),
- umidificazione della porzione filtrante (questa caratteristica dipende dalla durata del posizionamento e dalla tipologia di attività svolta)
- contaminazione visibile (es. materiale biologico visibile sulla superficie del facciale filtrante).

È altresì importante che il facciale filtrante sia indossato correttamente e non vi sia un uso scorretto, (vedi allegato 1 e allegato 2).

OCCHIALI/VISIERA

Sono dispositivi di protezione degli occhi e del volto. Essi rappresentano un'importante barriera di protezione in quanto la trasmissione del virus SARS-CoV-2 può avvenire anche attraverso la mucosa congiuntivale perciò tali misure di protezione non sono secondarie rispetto alla protezione delle vie respiratorie. Tutti gli occhiali e le visiere DPI in uso presso la nostra Azienda sono riutilizzabili e quindi, dopo l'utilizzo, si deve procedere alla loro sanificazione.

GUANTI

Sono dispositivi di protezione delle mani. Essi sono sia dispositivi medici che di protezione individuale e rappresentano un'efficace barriera di protezione da contatto. Si predilige l'uso dei guanti in vinile e/o nitrile. Entrambi sono DPI certificati per il rischio biologico (vinile) e per il rischio chimico (nitrile). **Ad ogni cambio paziente è obbligatorio rimuovere i guanti e praticare l'igiene delle mani** (non è previsto in nessun contesto la disinfezione del guanto con antisettico).

Oltre a utilizzare i DPI adeguati e sopra elencati è necessario che quelli monouso vengano smaltiti in modo corretto e in appropriati contenitori per i rifiuti speciali, effettuando l'igiene delle mani prima di indossare i DPI e dopo averli rimossi.

Infine, in un'ottica di ottimizzazione delle risorse ad oggi disponibili, si richiama al senso di responsabilizzazione del singolo lavoratore e ad una adeguata vigilanza da parte dei Dirigenti/Preposti per un adeguato utilizzo dei DPI, scoraggiando l'uso inappropriato e/o scorretto.

Il dirigente/preposto, oltre a vigilare sul corretto utilizzo dei DPI da parte dei lavoratori nel proprio ambito di competenza, potrà, **se ritenuto necessario anche in considerazione dell'andamento epidemiologico**, in ogni situazione e con riferimento a specifici processi lavorativi contemplati e non specificatamente negli schemi che seguono, **modificare gli standards di protezione, elevando o abbassando le misure, comunque sempre a garanzia dell'adeguata protezione dal rischio.**

L'Azienda ULSS 2, al fine di identificare le aree a maggior rischio e definire le azioni preventive e protettive da adottare, ha effettuato la valutazione del rischio Covid-19 con relativi aggiornamenti e revisioni, trasmesse a tutti i dirigenti/preposti con nota prot. 80835 del 30/04/2021. Si riportano in via esplicitiva le quattro fasce di rischio, a gravità crescente, riportate nel DVR.

Fascia di rischio di Livello 1:

Rischio occasionale	La trasmissione dell'agente SARS-CoV-2 può essere occasionale con riferimento alle trasmissioni via droplets e contatto
UU.OO/Servizi	Tutti i reparti ospedalieri e dipartimentali – distrettuali che non forniscono assistenza diretta a casi Covid-19.

Fascia di rischio di Livello 1A :

Rischio basso	La trasmissione dell'agente SARS-CoV-2 può essere basso in riferimento alla potenziale presenza di pazienti/utenti asintomatici (non noti) in transito per trasmissione via droplets e contatto
UU.OO/Servizi	Tutti i Servizi ospedalieri - dipartimentali– distrettuali che forniscono assistenza diretta anche ambulatoriale non dedicate a pazienti Covid-19.

Fascia di rischio di Livello 2:

Rischio medio	La trasmissione dell'agente SARS-CoV-2 può essere collegato alla trasmissione via droplets e contatto
UU.OO/Servizi	Aree assistenziali dedicate a pazienti Covid-19 non critici e non richiedenti procedure a rischio di generare aerosol (nuovi reparti Covid-19 a bassa-media intensità) Inoltre si considerano in questa fascia anche: <ul style="list-style-type: none"> • le situazioni intermedie, quali triage o reparti di transito, dove sono ospitati i pazienti non ancora confermati Covid e per i quali sono in corso accertamenti; • i reparti ove possono essere inviati casi Covid-19 per accertamenti diagnostici o per specifici trattamenti: reparti di diagnostica e dialisi . • attività dei veterinari nei macelli

Fascia di rischio di Livello 3:

Rischio alto	La trasmissione dell'agente SARS-CoV-2 può essere collegato alla trasmissione via droplets via contatto ed anche a mezzo aerosol
UU.OO/Servizi	Le aree con attività previste per pazienti critici o in accertamento ove si svolgono procedure a rischio di generare aerosol ad esempio terapia intensiva, pneumologia, infettivologia, pronto soccorso e nuovi reparti "Covid-19" per cure intensive e sub intensive, etc.

Procedura

Utilizzo dei dispositivi di protezione individuale nella gestione dei casi sospetti/probabili/accertati da Coronavirus (SARS-CoV-2)

La presente procedura fornisce indicazioni con specifiche di funzionamento della struttura sanitaria, guidate da criteri di massimo contenimento del rischio di contrarre l'infezione da SARS-Cov-2 al fine di garantire ai pazienti che vi afferiscono trattamenti sicuri, erogabili solo in tale contesto, nonché per tutelare il personale sanitario che vi lavora. Tali indicazioni si applicano agli utenti e a tutti i lavoratori dell'azienda ULSS2.

Nelle seguenti Tabelle sono specificati i DPI raccomandati e alcune misure di prevenzione da adottare al fine di prevenire il contagio da SARS- CoV-2 con una declinazione puntuale dei medesimi in relazione al contesto di lavoro, alla mansione e al tipo di attività lavorativa in concreto svolta.

ATTIVITA' IN AMBITO OSPEDALIERO/TERRITORIALE

DPI e dispositivi medici indicati per la prevenzione del contagio da SARS- Cov-2 per il contesto lavorativo e destinatari dell'indicazione

AREE DI DEGENZA/ASSISTENZA A PAZIENTI/UTENTI IN TUTTE LE ALTRE AREE

*Per attività che prevedono contatto con il paziente inferiore al metro e prolungato (> 15minuti) indossare FFP2

**Sarà il personale del reparto che effettuerà il trasporto

Contesto di lavoro	Destinatari dell'indicazione (operatori/pazienti)	Attività	Tipologia di DPI o misure di protezione
Stanza con pazienti/utenti COVID-19	Operatori sanitari (Si raccomanda riduzione al minimo del numero di operatori esposti)	<u>Attività senza contatto con paziente Covid+ per un tempo < a 15 minuti e a distanza superiore a 1 mt</u>	FFP2
		<u>Assistenza diretta a pazienti COVID-19</u> (anche nelle fasi di trasporto del paz. dall'UO** ai servizi o dal PS alle UU.OO), con un tempo di permanenza >15' e contatto con paziente inferiore ad 1 metro	FFP2 Camice idrorepellente (se necessario, in funzione al tipo di attività) Guanti Occhiali di protezione/ Visiera Copicapo/cuffia (non è un DPI) facoltativo
		<u>Procedure che generano aerosol in pazienti COVID-19</u> (tampone nasofaringeo, intubazione/estubazione, manovre del cavo orale, broncoaspirazione, ecc.)	FFP3 o in caso di indisponibilità FFP2 Camice impermeabile Guanti Occhiali a maschera/ Visiera Copicapo/cuffia (non è un DPI) facoltativo
Stanze con Pazienti/utenti NO COVID-19	Operatori sanitari	Tutte le attività assistenziali	Mascherina chirurgica e Dpi previsti secondo prontuario DPI in funzione dell'attività che si va ad effettuare
		Procedure che generano aerosol in pazienti NO Covid-19	FFP2 Camice idrorepellente Guanti Occhiali/occhiali a maschera/ Visiera Copicapo/cuffia

FLOW CHART: Utilizzo dei DPI in pazienti non Covid

Parametri base: distanziamento sociale superiore 1-2 metri, tempo di esposizione </> 15 min.

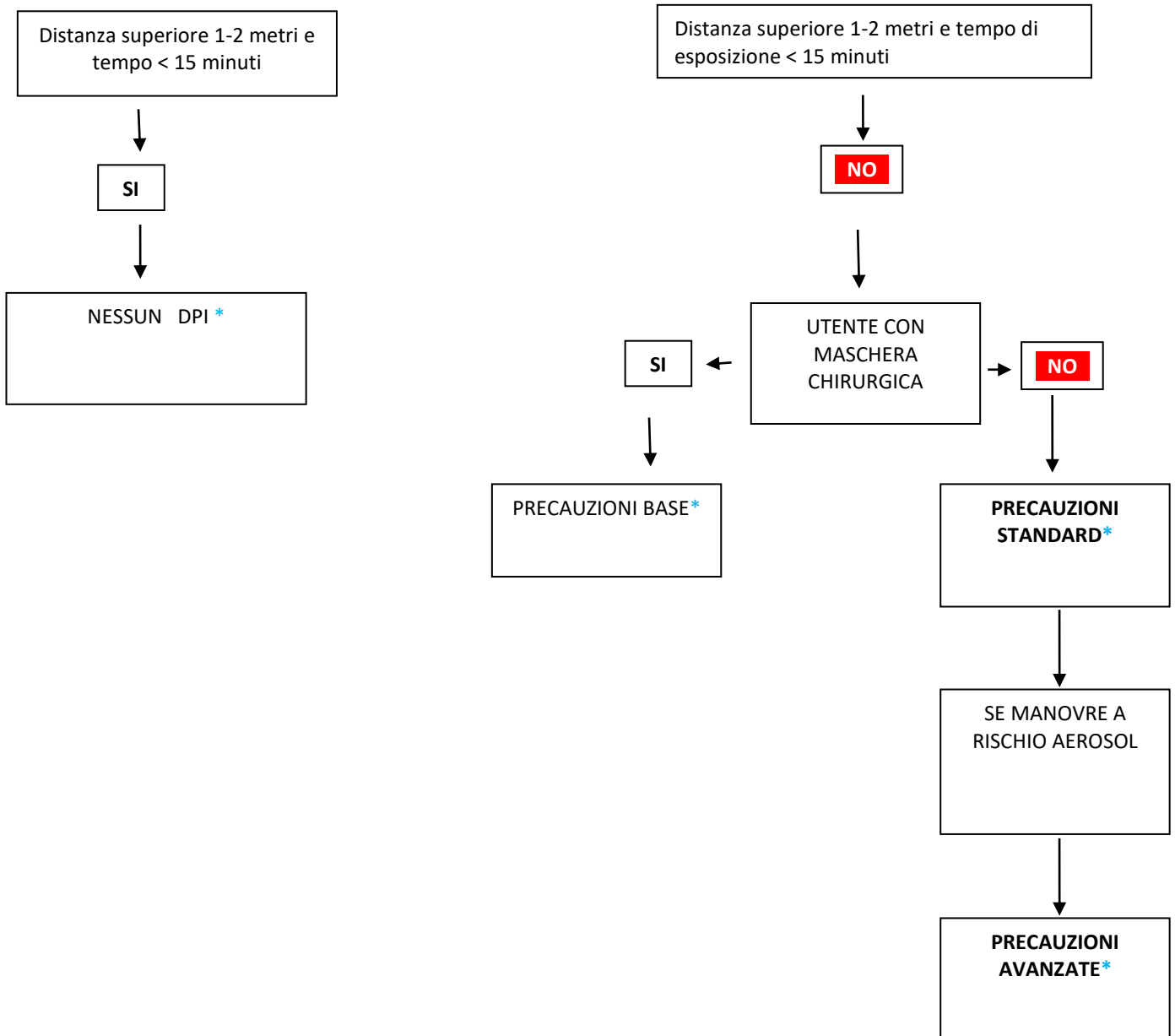

Precauzioni BASE (Mascherina chirurgica – guanti - Visiera/occhiali di protezione a seconda dell'attività)

Precauzioni STANDARD (Maschera FFP2 + guanti + visiera + altri DPI richiesti dall'attività)

Precauzioni AVANZATE (Maschera FFP2 + guanti + visiera + camice idrorepellente)

* È necessario comunque utilizzare i Dpi previsti per l'ordinario svolgimento della propria attività

GESTIONE CASO SOSPETTO/PROBABILE/ACCERTATO

Assistenza diretta al paziente
con procedure che NON generano aerosol

VESTIZIONE

1. Togliere gli oggetti personali tipo: gioielli, orologi, penne, telefoni, ecc.
Raccogliere i capelli, se necessario con l'ausilio del copricapo in TNT
2. Lavare accuratamente le mani e/o frizione delle mani con gel soluzione alcolica per 20s e lasciare asciugare
3. Indossare mascherina chirurgica/FFP2
Indossare eventuali occhiali da vista solo dopo aver sistemato bene la mascherina/facciale filtrante.
4. Indossare il primo paio di guanti in nitrile/vinile
5. Indossare camice in TNT lungo con polsino
6. Indossare occhiali/visiera
7. Indossare il secondo paio di guanti in nitrile/vinile sopra il polsino del camice



- Nella svestizione è preferibile il supporto del secondo operatore.
- I DPI rimossi, vanno immediatamente eliminati nel sacco giallo per rifiuti infetti inserito nel contenitore dedicato.

SVESTIZIONE

1. Togliere il camice slegandolo nella parte posteriore e rimuoverlo arrotolandolo, dall'interno verso l'esterno (facendo attenzione a non toccare il camice nella sua parte esterna)
2. Rimuovere il primo paio di guanti come da figura:
 - Rimuovere il primo guanto prendendolo dall'esterno
 - Rimuovere il secondo guanto, dell'altra mano, prendendolo dall'interno
3. Frizionare le mani guantate con gel soluzione alcolica per 20" e lasciare asciugare
4. Togliere gli occhiali/visiera prendendoli posteriormente inclinando la testa leggermente in avanti, per permettere alla visiera/occhiali di cadere delicatamente in avanti e quindi deporli nel vassoio dedicato per la successiva disinfezione**
5. Togliere la mascherina chirurgica/FFP2 slacciando i lacci posteriori prima quello inferiore e poi quello superiore e lasciandola cadere delicatamente in avanti
6. Togliere il copricapo (se indossato)
7. Rimuovere i guanti e lavare le mani con abbondante acqua e sapone per almeno 40" -60"



** la disinfezione deve avvenire con:

- Decs ambiente al 5% o Gioclor al 10% per un tempo di contatto di 15 minuti
- Farmecol pronto all'uso per un tempo di contatto di 10 minuti

GESTIONE CASO SOSPETTO/PROBABILE/ACCERTATO

Assistenza diretta al paziente
CON PROCEDURE CHE GENERANO AEROSOL
(manipolazione delle vie aeree)

VESTIZIONE

- 1. Togliere gli oggetti personali tipo: gioielli, orologi, penne, telefoni, ecc.
Raccogliere i capelli, se necessario con l'ausilio del copricapo in TNT**
- 2. Lavare accuratamente le mani e/o frizione delle mani con gel soluzione alcolica per 20s e lasciare asciugare**
- 3. Indossare filtrante facciale FFP2/ P3:**
 - appoggiare il lembo inferiore sotto il mento
 - sistemare gli elastici sulla testa prima quello superiore e poi quello inferiore
 - provare la tenuta della maschera come da procedura (allegato A)
 - indossare eventuali occhiali da vista solo dopo aver sistemato bene la maschera.
- 4. Indossare il primo paio di guanti in vinile/nitrile**
- 5. Indossare camice in TNT lungo con polsino (stando attenti che il polsino della manica copra bene il guanto)**
- 6. Indossare occhiali/visiera**
- 7. Indossare il secondo paio di guanti in nitrile/vinile sopra il polsino del camice**



- Nella svestizione è preferibile il supporto del secondo operatore.
- I DPI rimossi, vanno immediatamente eliminati nel sacco giallo per rifiuti infetti inserito nel contenitore dedicato.

SVESTIZIONE

1. Togliere il camice slegandolo nella parte posteriore e rimuoverlo arrotolandolo, dall'interno verso l'esterno (facendo attenzione a non toccare il camice nella sua parte esterna)

2. Rimuovere il primo paio di guanti come da figura:

- Rimuovere il primo guanto prendendolo dall'esterno



- Rimuovere il secondo guanto, dell'altra mano, prendendolo dall'interno



3. Frizionare le mani guantate con gel soluzione alcolica per 20" e lasciare asciugare

4. Togliere gli occhiali/visiera prendendoli posteriormente inclinando la testa leggermente in avanti, per permettere alla visiera/occhiali di cadere delicatamente in avanti e quindi deporli nel vassoio dedicato per la successiva disinfezione**

5. Togliere la mascherina chirurgica/FFP2 slacciando i lacci posteriori prima quello inferiore e poi quello superiore e lasciandola cadere delicatamente in avanti

6. Togliere il copricapo (se indossato)

7. Rimuovere i guanti e lavare le mani con abbondante acqua e sapone per almeno 40" -60"

**** la disinfezione deve avvenire con:**

- Decs ambiente al 5% o Gioclor al 10% per un tempo di contatto di 15 minuti
- Farmecol pronto all'uso per un tempo di contatto di 10 minuti

6. REVISIONI

Data	Revisione	Descrizione della Revisioni
Febbraio 2020	0	1 ^a emissione
Marzo 2020	1	Aggiornamento secondo Procedura regionale Nuovo coronavirus (SARS-CoV-2) Rev. 02 del 6.03.2020
Aprile 2020	2	Aggiornamento secondo indicazioni ISS rev.2 del 28/03/2020
Giugno 2020	3	Aggiornamento secondo indicazioni ISS rev.2 Maggio 2020 Linee guida Regionali per "avvio fase 2"
Settembre 2020	4	Aggiornamento secondo indicazioni Emergenza Covid-19 fase 3 - Procedura regionale Nuovo Coronavirus (SARS-CoV-2) rev.04 del 23/07/2020
Aprile 2021	5	Aggiornamento secondo indicazioni del Rapporto ISS COVID-19 n. 4/2021; D.L. Aprile 2021 n°44 sul tema vaccinale e utilizzo dei DPI nelle sedi vaccinali
Novembre 2022	6	Aggiornamento capitolo 5
Ottobre 2023	7	Aggiornamento a seguito di emanazione nuova ordinanza

7. ALLEGATI

Allegato 1: Schema utilizzo facciale filtrante

Allegato 2: Utilizzo scorretto del facciale filtrante (FFP)

Allegato 1 SCHEMA UTILIZZO FACCIALE FILTRANTE



1 Sollevare le estremità dei due lembi del respiratore e modellare lo stringinaso esercitando una leggera pressione al centro. Tenendo il respiratore sul palmo della mano tirare il lembo inferiore per ottenere la configurazione a conchiglia.

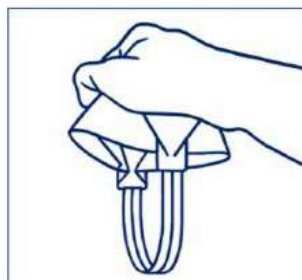

2 Capovolgere il respiratore ed afferrare gli elastici.



3 Appoggiare il lembo inferiore sotto il mento e sistemare gli elastici sulla testa.



4 Posizionare l'elastico inferiore sotto le orecchie e quello superiore sopra le orecchie. Aggiustare i lembi superiore ed inferiore fino ad ottenere la tenuta ottimale.



5 Modellare lo stringinaso con entrambe le mani.



6 Per verificare la tenuta del FF:
Facciale Filtrante SENZA valvola:

- coprire la superficie esterna del facciale con entrambe le mani raccolte a conchiglia e adese alla superficie;
- **ESPIRARE** in maniera decisa;
- la prova di tenuta è valida se all'interno del facciale si avverte una discreta resistenza (pressione positiva)

Facciale Filtrante CON VALVOLA:

- tappare la valvola con il palmo della mano;
- **INSPIRARE** in maniera decisa;
- la prova di tenuta è valida se all'interno del facciale si avverte una discreta depressione (pressione negativa)

Se si dovessero avvertire problemi di tenuta ripetere le operazioni di indossamento.

ATTENZIONE

La prova di tenuta deve essere eseguita:

1. ogni volta che si indossa il facciale filtrante
2. quando si avverte l'impressione di spostamento del facciale

La presenza di barba, baffi o basette lunghe, limita l'adesione del facciale filtrante e pertanto riduce l'efficacia della protezione del DPI, essendo limitato il contatto diretto del DPI con la superficie cutanea.

Allegato 2 UTILIZZO SCORRETTO DEL FACCIALE FILTRANTE (FFP)

Si riportano alcune immagini per esemplificare utilizzi scorretti o non appropriati dei facciali filtranti.

FFP SOPRA MASCHERINA CHIRURGICA

Riduce la capacità filtrante del facciale



VIETATO

FFP INDOSSATO NON CORRETTAMENTE

Il facciale non assolve alla sua funzione



VIETATO

FFP SOTTO MASCHERINA CHIRURGICA

Non aumenta né il grado di protezione né la pulizia del FFP. Possibile perdita del requisito certificativo



SCONSIGLIATO

SCRITTE SU FFP

Riduce la capacità di filtrazione del dispositivo



VIETATO

Per valutare l'adeguata filtrazione del facciale filtrante è **OBBLIGATORIO** effettuare il test di tenuta ogniqualvolta si renda necessario (es. dopo movimenti ripetuti, dopo uno sbadiglio, dopo aver parlato,...). La buona riuscita del test di tenuta è l'unico modo che il lavoratore ha per valutare il grado di protezione delle proprie vie respiratorie.