



DELIBERAZIONE DEL DIRETTORE GENERALE

n. 1790 del 20/09/2022

Il Direttore generale dell'Azienda ULSS n. 2 Marca trevigiana dott. Francesco Benazzi, nominato con D.P.G.R. n. 21 del 26 febbraio 2021, coadiuvato da:

Direttore amministrativo	- Mangione Patrizia
Direttore sanitario	- Formentini Stefano
Direttore dei servizi socio-sanitari	- Rigoli Roberto

ha adottato la presente deliberazione:

OGGETTO

SERVIZIO DI CONNETTIVITA' DI RETE A BANDA LARGA, TRA LE SEDI DELL'AZIENDA ULSS N. 2 MARCA TREVIGIANA, PER IL PERIODO DI 36 MESI. INDIZIONE DI GARA E NOMINA DEL RUP.

OGGETTO

SERVIZIO DI CONNETTIVITA' DI RETE A BANDA LARGA, TRA LE SEDI DELL'AZIENDA ULSS N. 2 MARCA TREVIGIANA, PER IL PERIODO DI 36 MESI. INDIZIONE DI GARA E NOMINA DEL RUP.

Il Dirigente proponente, Dott. Giuseppe Magliocca, Direttore dell'U.O.C. Provveditorato, Responsabile del Procedimento, verificata la compatibilità con le norme nazionali, regionali e regolamentari vigenti in materia, relaziona al Direttore Generale quanto di seguito riportato.

Premesso che:

con nota Prot. n. 46367 del 14.03.2022, acquisita agli atti, il Dirigente dell'U.O.S.D. Sistemi Informativi ha chiesto di acquisire il servizio di connettività di rete a banda larga, mediante procedura di gara aziendale, per un periodo di 36 mesi, con facoltà di rinnovo per ulteriori 24 mesi, e ha trasmesso una prima bozza della documentazione di gara;

con Deliberazione del Direttore Generale n. 584 del 31/03/2022, questa Amministrazione ha approvato la "Programmazione relativa alle procedure di acquisto di beni e servizi da avviare nel corso degli anni 2022/2023, ai sensi dell'art. 21 del D.Lgs. n. 50/2016 e s.m.i.";

nella programmazione è stato previsto il "servizio di connettività di rete a banda larga" per l'Azienda ULSS n. 2 Marca trevigiana, per il periodo di 36 mesi, con codice CUI S03084880263202200073;

l'appalto in questione consiste nel servizio di connettività a banda larga per 33 tratte, con l'obiettivo di garantire l'interconnessione L2 a quattro anelli su fibra ottica, tra le sedi aziendali, al fine di garantire servizi ad alte prestazioni, quali a titolo di esempio: backup dei dati tra apparati in server farm provinciali, unificazione ad unico firewall provinciale con uniche regole di navigazione, visibilità provinciale sui 3 pac distrettuali, alta affidabilità per la connettività verso il data center del NUOVO SIO e scalabilità su servizi localizzati in una qualunque delle server farm ma con disponibilità richiesta a livello provinciale;

quanto sopra anche al fine di garantire il corretto funzionamento del SIO (Sistema Informativo Ospedaliero) il cui avvio è previsto nel corso del primo trimestre 2023 e che la Regione del Veneto ritiene strategico in quanto investe lo sviluppo ed il potenziamento del Sistema Informativo Socio-Sanitario Regionale. Ciò nella consapevolezza dei benefici che la tecnologia informatica apporta all'ottimizzazione e alla razionalizzazione dei processi amministrativi e clinici;

l'U.O.C. Provveditorato, in collaborazione con il Servizio coinvolto, ha proceduto, quindi, a predisporre la scheda per la richiesta di autorizzazione alla gara aziendale e la relativa documentazione da inviare in CRITE;

ai sensi delle disposizioni regionali in materia, con nota Prot. n. 99968 del 24.05.2022, a firma del Direttore Generale, è stata inviata al Direttore dell'Area Sanità e Sociale della Regione del Veneto la richiesta di autorizzazione all'espletamento della gara aziendale, nonché la documentazione di progettazione contrattuale;

in data 31.05.2022, è stato pubblicato un avviso di consultazione preliminare di mercato per l'avvio di una procedura d'appalto per l'affidamento del servizio di connettività di rete a banda larga, tra le sedi dell'Azienda ULSS 2 Marca Trevigiana, per il periodo di 36 mesi;

i servizi interessati (U.O.C. Provveditorato e U.O.S.D. Sistemi Informativi) hanno proceduto alla redazione finale della documentazione di gara, il cui contenuto è stato definito nel corso del mese di giugno 2022, tenuto conto anche delle osservazioni pervenute in esito alla consultazione preliminare di mercato;

con nota prot. 319168 del 19.07.2022, acquisita al Protocollo Generale dell'Azienda ULSS al n. 137944 del 19.07.2022, il Presidente della Commissione Regionale per l'Investimento in Tecnologia ed Edilizia (CRITE) ha espresso parere favorevole all'avvio della procedura con l'indicazione di verificare se la procedura possa essere ricondotta alla Convenzione Consip;

a seguito di quanto evidenziato dalla CRITE si è reso necessario effettuare alcuni approfondimenti con l'U.O.S.D. Sistemi Informativi in merito all'idoneità delle iniziative presenti presso Consip a soddisfare lo specifico fabbisogno dell'Azienda;

a conclusione di detti approfondimenti con apposita relazione il Dirigente Responsabile UOSD Sistemi Informatici ha precisato quanto segue:

- “1. il Capitolato di gara definisce le caratteristiche tecniche e prestazionali, necessarie a soddisfare i fabbisogni architetturelli dell'infrastruttura ICT aziendale, e, in particolare, puntualizza le specifiche rispetto alla latenza, de facto una misura della velocità di risposta di un sistema;*
- 2. il tempo di latenza, anche ricondotto all'acronimo RTD (Round Trip Delay) o RTT (Round Trip Time), è un parametro molto importante per i seguenti motivi:*
 - a. la necessità di una latenza molto bassa per garantire efficienza nelle procedure di backup dei dati;*
 - b. la necessità di una latenza molto bassa per garantire l'interoperabilità dei software di radiologia tra le varie sedi provinciali, per far consultare e refertare in modo efficace il personale sanitario;*
 - c. la necessità di utilizzare il NUOVO SIO (Sistema Informativo Ospedaliero), fornito a seguito di gara regionale e di prossimo avvio, in utilizzo a tutto il personale socio-sanitario ed amministrativo, che, come da Capitolato di gara, al paragrafo 2.3.7 sulla connettività, richiede una “latenza massima garantita pari a 10 ms”;*
- 3. per i motivi riportati al punto precedente, il Capitolato di gara dell'Azienda ULSS 2 Marca Trevigiana riporta la condizione tecnico-prestazionale de “il tempo di latenza non dovrà essere superiore ai 5 ms su tutta la rete.”; la consultazione di mercato non ha riportato da parte di nessun Operatore Economico alcuna criticità su tale requisito tecnico;*
- 4. CONSIP, nella sua fornitura di connettività, mediante Convenzione SPC CONN 2 (Servizio Pubblico di Connettività), non garantisce tali caratteristiche tecniche, come riportato nel Capitolato Tecnico SPC CONN 2, in quanto, a pagina 28 del Capitolato Tecnico - allegato 5, indica, per il tempo di latenza, il valore di 65 ms;*
- 5. Infine, anche l'iniziativa Ministeriale, denominata “Sanità Connessa”, mediante la quale dovrebbe essere*

fornita connettività, gratuita, a banda larga agli ospedali italiani, mediante attuazione di Infratel Italia (Infrastrutture e Telecomunicazioni per l'Italia S.p.A.), società in-house del Ministero dello Sviluppo Economico, che fa parte del Gruppo Invitalia, e soggetto attuatore dei Piani Banda Larga e Ultra Larga del Governo, a parte la non definizione dei tempi di disponibilità, riporta a pagina 8 il miglior tempo di latenza pari a 50 ms.”

pertanto, ai sensi dell'art. 1 comma 516 della Legge n. 208/2015, con nota prot. 164033 del 02/09/2022 è stata comunicata all'Agid ed all'Autorità nazionale anticorruzione l'intenzione di procedere all'espletamento di una procedura di gara aziendale;

a seguito dell'analisi delle attività descritte nei documenti di progettazione ed in considerazione dei luoghi di espletamento del servizio, è stato valutato che le attività previste nel presente appalto comportano rischi di interferenza di livello “non trascurabile”. Pertanto, con nota Prot. n. 62276 del 05.04.2022, acquisita agli atti, il Servizio Prevenzione e Protezione ha trasmesso il DUVRI n. 915, dal quale risulta necessaria l'osservanza delle misure generali e specifiche di tutela per le quali si prevede un onere economico di Euro 3.375,00 (Euro tremilatrecentosettantacinque,00) annuali più (IVA 22% esclusa), pari ad Euro 10.125,00 (Euro diecimilacentocinquante) (IVA 22% compresa), per il periodo di 36 mesi;

ai sensi dell'art. 51 del D.Lgs. n. 50/2016 e s.m.i., l'appalto è costituito da un unico lotto in quanto trattasi di prestazioni non separabili dal punto di vista tecnico;

l'affidamento del servizio avverrà con il criterio dell'offerta economicamente più vantaggiosa, ai sensi dell'art. 95 del D.Lgs. 50/2016 e s.m.i., prevedendo 70 punti per la qualità e 30 punti per il prezzo;

l'importo complessivo a base d'asta ammonta, per il periodo di 36 mesi, ad Euro 1.018.125,00 (oltre IVA 22%), come di seguito precisato:

- Euro 1.008.000,00 (oltre IVA 22%), quale importo per l'esecuzione del servizio, soggetto a ribasso;
- Euro 10.125,00 (oltre IVA 22%), quale importo dei costi da interferenza legati al Duvri, importo non soggetto a ribasso;

questa Amministrazione ha aderito alla Convenzione tra Regione del Veneto e Regione Lombardia per l'utilizzo di una piattaforma telematica (denominata SINTEL) mediante la quale vengono espletate le procedure di acquisto telematiche dell'Azienda ULSS n. 2 Marca trevigiana;

i documenti di gara, conformi al Bando tipo n. 1/2021 – approvato all'Autorità Nazionale Anticorruzione con Deliberazione n. 773 del 24/11/2021, pubblicata sulla G.U.R.I. n. 305 del 24/12/2021, e successivamente aggiornato con Deliberazione n. 154 del 16/03/2022 - sono stati adeguati alle peculiarità organizzative dell'Azienda ULSS n. 2;

è stato predisposto, inoltre, apposito Bando di gara e relativo Estratto, da pubblicare come segue:

Bando

- sulla Gazzetta Ufficiale dell'Unione Europea (G.U.U.E.);
- sulla Gazzetta Ufficiale della Repubblica Italiana (G.U.R.I.);
- sul sito aziendale www.aulss2.veneto.it;

Estratto del Bando

- su due quotidiani a diffusione nazionale;

- su due quotidiani aventi particolare diffusione a livello locale.

per i servizi oggetto della presente procedura è stato verificato che:

- non sussistono valori di riferimento OPRVE;
- non sussistono “prezzi di riferimento” fissati dall’Autorità Nazionale Anticorruzione (A.N.AC.);
- è attiva una Convenzione Consip S.p.a. denominata “SPC2 CONN2 (Servizio Pubblico di Connettività)” che tuttavia non garantisce, come dichiarato dal Dirigente dell’U.O.S.D. Sistemi informativi con nota prot. 118019 del 20/06/2022, le caratteristiche tecnologiche richieste per il presente servizio su tutte le tratte e per tutta la rete, rispettivamente, del livello “Layer 2” del modello ISO/OSI e del tempo di latenza (anche identificato con RTD - Round trip delay) inferiore a 5 ms, e che, pertanto, non soddisfa, dal punto di vista tecnico, le esigenze aziendali;

- non esistono Convenzioni attive stipulate dalla Centrale di committenza regionale, in quanto allo stato attuale, come risulta nell’apposita sezione “Programmazione dei servizi centralizzati” del sito internet di Azienda Zero, è in programmazione la gara 2017.017 “servizio di connettività di rete banda larga per le aziende sanitarie del Veneto” per la quale è in corso la nomina del gruppo tecnico;

tali servizi, inoltre, non rientrano nell’elenco allegato al D.P.C.M. dell’11/07/2018;

nelle more della conclusione della presente procedura, al fine di continuare a garantire la piena operatività dell’attuale rete aziendale, il Dirigente Responsabile dell’U.O.S.D. Sistemi Informativi ha fatto presente la necessità di prorogare gli attuali contratti, stipulati a seguito di affidamento disposto, da ultimo, con Deliberazione del Direttore Generale n. 2012/2021, alle Società ASCO TLC S.p.A. e Telecom Italia S.p.A.;

alla luce di quanto sopra, con apposite note del 19.05.2022, acquisite agli atti, è stato chiesto agli attuali fornitori della “rete pregiata”, rispettivamente la Società ASCO TLC S.p.A. e la Società Telecom Italia S.p.A., di continuare a garantire la corretta esecuzione dei servizi, senza soluzione di continuità, fino al 31.12.2022, alle medesime condizioni contrattuali, nonché, ove possibile, di applicare una miglioria di almeno il 3% sulle condizioni economiche attualmente praticate;

con nota Prot. n. 97849 del 20.05.2022, acquisita agli atti, la Società ASCO TLC S.p.A. di Pieve di Soligo (TV) ha confermato la propria disponibilità alla prosecuzione del servizio in questione, fino al 31.12.2022, alle medesime condizioni contrattuali attualmente applicate;

con nota Prot. n. 99568 del 24.05.2022, acquisita agli atti, la Società TELECOM ITALIA S.p.A. di Milano ha confermato la propria disponibilità alla prosecuzione del servizio in questione, fino al 31.12.2022, alle medesime condizioni contrattuali attualmente applicate;

a seguito di apposita richiesta, l’U.O.S.D. Sistemi Informativi, con nota Prot. n. 107145 del 04.06.2022, ha attestato la congruità delle offerte presentate dalle suddette Società;

la spesa complessiva presunta, per la prosecuzione di cui trattasi, risulta pari ad Euro 196.320,74 (IVA 22% esclusa), pari ad € 239.511,30 (IVA 22% compresa).

Tutto ciò premesso, si propone:

- di indire gara a procedura aperta telematica, mediante la piattaforma telematica SINTEL messa a disposizione dalla Centrale di Committenza della Regione del Veneto, per l'affidamento del “*servizio di connettività di rete a banda larga, tra le sedi dell’Azienda ULSS 2 Marca Trevigiana, per il periodo di 36 mesi*”, rinnovabile per ulteriori 24 mesi e con opzione di proroga tecnica di 12 mesi, per un importo a base d’asta per il periodo di 36 mesi, pari ad Euro 1.018.125,00 (oltre IVA 22%), come di seguito precisato:
 - Euro 1.008.000,00 (oltre IVA 22%), quale importo per l’esecuzione del servizio, soggetto a ribasso;
 - Euro 10.125,00 (oltre IVA 22%), quale importo dei costi da interferenza legati al Duvri, importo non soggetto a ribasso;da affidarsi secondo il criterio dell’offerta economicamente più vantaggiosa ai sensi dell’art. 95 del D.Lgs. n. 50/2016 e s.m.i.;

- di approvare la documentazione da porre a base di gara, di seguito elencata e parte integrante del presente provvedimento:
 - Capitolato speciale d’appalto e relativo allegato (Allegato 01);
 - Schema di contratto (Allegato 02);
 - Bando di gara (Allegato 03);
 - Disciplinare di gara e relativi allegati da n. 1 a n. 4 (Allegato 04);
 - Patto di integrità (Allegato n. 3 del Disciplinare di gara) di cui al Protocollo di Legalità sottoscritto dalla Stazione Appaltante con la Prefettura – Ufficio Territoriale del Governo di Treviso in data 06.04.2017, ai fini della prevenzione dei tentativi di infiltrazione della criminalità organizzata nel settore dei contratti pubblici di lavori, servizi e forniture;
 - D.U.V.R.I. (Allegato n. 1 al Capitolato speciale d’appalto);
 - Accordo per la nomina a responsabile esterno del trattamento dei dati personali ai sensi dell’art. 25 del Regolamento UE 2016/679 (Allegato 05);

- di provvedere alla pubblicazione del Bando di gara e del relativo Estratto, come di seguito:
 - Bando
 - sulla Gazzetta Ufficiale dell’Unione Europea (G.U.U.E.);
 - sulla Gazzetta Ufficiale della Repubblica Italiana (G.U.R.I.);
 - sul sito www.serviziocontrattipubblici.it e sul sito aziendale www.aulss2.veneto.it;
 - Estratto del Bando
 - su due quotidiani a diffusione nazionale;
 - su due quotidiani aventi particolare diffusione a livello locale;

- di prevedere il seguente quadro economico dell’appalto:

Descrizione	Durata in mesi	Importo per l'erogazione del servizio, IVA 22% esclusa	Importo oneri della sicurezza legati al Duvri, IVA 22% esclusa	Importo totale, IVA 22% esclusa	Importo totale, IVA 22% inclusa
Importo complessivo del servizio	36	€ 1.008.000,00	€ 10.125,00	€ 1.018.125,00	€ 1.242.112,50
Importo relativo all'eventuale rinnovo del servizio	24	€ 672.000,00	€ 6.750,00	€ 678.750,00	€ 828.075,00
Importo relativo all'eventuale prosecuzione contrattuale (opzione temporale)	12	€ 336.000,00	€ 3.375,00	€ 339.375,00	€ 414.037,50
Totale		€ 2.016.000,00	€ 20.250,00	€ 2.036.250,00	€ 2.484.225,00

- di dare atto ai sensi dell'art. 51 del D.Lgs. n. 50/2016 e s.m.i., che l'appalto è costituito da un unico lotto in quanto trattasi di prestazioni non separabili dal punto di vista tecnico;
- di delegare il Direttore dell'U.O.C. Provveditorato – Dott. Giuseppe Magliocca – all'adozione degli atti conseguenti la presente deliberazione, ivi compresa la firma dei Bandi e degli Estratti del Bando e degli eventuali provvedimenti di esclusione dei concorrenti, nonché alla firma del contratto ed alla sottoscrizione dell'Accordo per la nomina a responsabile esterno del trattamento dei dati personali;
- di nominare, quale Responsabile Unico del Procedimento, il Dott. Giuseppe Magliocca – Direttore U.O.C. Provveditorato dell'Azienda ULSS n. 2 Marca trevigiana, in possesso dei requisiti necessari;
- di rinviare la nomina del Direttore dell'Esecuzione del Contratto all'atto dell'adozione del provvedimento di aggiudicazione della procedura;
- di individuare il Seggio di Gara deputato allo svolgimento delle attività descritte nel Disciplinare composto dal Direttore dell'UOC Provveditorato e da due funzionari in servizio presso l'U.O.C. Provveditorato;
- di rinviare la nomina della Commissione giudicatrice dopo la scadenza del termine fissato per la presentazione delle offerte, con successivo provvedimento, ai sensi del D.Lgs n. 50/2016 e s.m.i.;

- di prevedere che l'accantonamento delle somme previste all'art. 113 del D.Lgs. n. 50/2016 e s.m.i. sarà effettuato in sede di chiusura del Bilancio tenuto conto dei criteri e delle modalità stabilite dal relativo regolamento aziendale in corso di definizione;
- che questa Amministrazione si riservi la facoltà insindacabile di revocare od annullare totalmente, o anche parzialmente, la procedura di gara, mediante invio di apposita nota, senza che la Ditta partecipante/offertore possa avanzare alcuna pretesa di compenso/indennizzo per spese sostenute, nei casi di seguito riportati:
 - qualora nel corso della presente procedura di gara venisse attivata una Convenzione stipulata dalla Centrale di Committenza Regionale e/o da Consip per i servizi oggetto del presente appalto, aventi medesime caratteristiche;
 - per mutate esigenze, anche organizzative, della Stazione Appaltante;
- di prorogare fino al 31.12.2022, nelle more della conclusione della procedura di gara aziendale, gli attuali contratti aventi ad oggetto il servizio di connettività di rete a banda larga (rete pregiata) per l'Azienda ULSS 2 Marca Trevigiana, con le attuali affidatarie, le Società ASCO TLC S.p.A. e Telecom Italia S.p.A., per un importo complessivo presunto di Euro 196.320,74 (IVA 22% esclusa), pari ad Euro 239.511,30 (IVA 22% compresa), sulla base dei fabbisogni segnalati dall' U.O.S.D. Sistemi Informativi, come di seguito riportato:

Ditta	Importo IVA esclusa
ASCO TLC S.p.A.	98.251,30
Telecom Italia S.p.A.	98.069,44

- di confermare, relativamente alla proroga di cui al punto precedente:
 - quale Responsabile Unico del Procedimento, l'Ing. Roberto Da Dalt – Dirigente U.O.S.D. Sistemi Informativi;
 - quale Direttore dell'Esecuzione del Contratto, il Sig. Joseph Gasparini – Assistente Tecnico U.O.S.D. Sistemi Informativi;
- di prorogare fino al 31.12.2022 gli effetti della nomina a Responsabile esterno del trattamento dei dati personali, ai sensi dell'art. 28 del GDPR;

IL DIRETTORE GENERALE

Vista la suesposta relazione;

Condivise le motivazioni in essa indicate e fatta propria la proposta del succitato Dirigente proponente;

Acquisito il parere favorevole del Direttore Amministrativo, del Direttore Sanitario e del Direttore dei Servizi Socio Sanitari, per le parti di rispettiva competenza,

DELIBERA

- 1) di indire gara a procedura aperta telematica, mediante la piattaforma telematica SINTEL messa a disposizione dalla Centrale di Committenza della Regione del Veneto, per l'affidamento del “*servizio di connettività di rete a banda larga, tra le sedi dell’Azienda ULSS 2 Marca Trevigiana, per il periodo di 36 mesi*”, rinnovabile per ulteriori 24 mesi e con opzione di proroga tecnica di 12 mesi, per un importo a base d’asta per il periodo di 36 mesi, pari ad Euro 1.018.125,00 (oltre IVA 22%), come di seguito precisato:
- Euro 1.008.000,00 (oltre IVA 22%), quale importo per l’esecuzione del servizio, soggetto a ribasso;
 - Euro 10.125,00 (oltre IVA 22%), quale importo dei costi da interferenza legati al Duvri, importo non soggetto a ribasso;
- da affidarsi secondo il criterio dell’offerta economicamente più vantaggiosa ai sensi dell’art. 95 del D.Lgs. n. 50/2016 e s.m.i.;
- 2) di approvare la documentazione da porre a base di gara, di seguito elencata e parte integrante del presente provvedimento:
- Capitolato speciale d’appalto e relativo allegato (Allegato 01);
 - Schema di contratto (Allegato 02);
 - Bando di gara (Allegato 03);
 - Disciplinare di gara e relativi allegati da n. 1 a n. 4 (Allegato 04);
 - Patto di integrità (Allegato n. 3 del Disciplinare di gara) di cui al Protocollo di Legalità sottoscritto dalla Stazione Appaltante con la Prefettura – Ufficio Territoriale del Governo di Treviso in data 06.04.2017, ai fini della prevenzione dei tentativi di infiltrazione della criminalità organizzata nel settore dei contratti pubblici di lavori, servizi e forniture;
 - D.U.V.R.I. (Allegato n. 1 al Capitolato speciale d’appalto);
 - Accordo per la nomina a responsabile esterno del trattamento dei dati personali ai sensi dell’art. 25 del Regolamento UE 2016/679 (Allegato 05);
- 3) di prevedere il seguente quadro economico dell’appalto:

Descrizione	Durata in mesi	Importo per l'erogazione del servizio, IVA 22% esclusa	Importo oneri della sicurezza legati al Duvri, IVA 22% esclusa	Importo totale, IVA 22% esclusa	Importo totale, IVA 22% inclusa
Importo complessivo del servizio	36	€ 1.008.000,00	€ 10.125,00	€ 1.018.125,00	€ 1.242.112,50
Importo relativo all'eventuale rinnovo del servizio	24	€ 672.000,00	€ 6.750,00	€ 678.750,00	€ 828.075,00
Importo relativo all'eventuale prosecuzione	12	€ 336.000,00	€ 3.375,00	€ 339.375,00	€ 414.037,50

Descrizione	Durata in mesi	Importo per l'erogazione del servizio, IVA 22% esclusa	Importo oneri della sicurezza legati al Duvri, IVA 22% esclusa	Importo totale, IVA 22% esclusa	Importo totale, IVA 22% inclusa
contrattuale (opzione temporale)					
Totale		€ 2.016.000,00	€ 20.250,00	€ 2.036.250,00	€ 2.484.225,00

- 4) di dare atto ai sensi dell'art. 51 del D.Lgs n. 50/2016 e s.m.i., che l'appalto è costituito da un unico lotto in quanto trattasi di prestazioni non separabili dal punto di vista tecnico;
- 5) di incaricare l'U.O.C. Provveditorato di far pubblicare il Bando integrale di indizione e di aggiudicazione di gara ed i relativi estratti:
Bando
- sulla Gazzetta Ufficiale dell'Unione Europea (G.U.U.E.);
 - sulla Gazzetta Ufficiale della Repubblica Italiana (G.U.R.I.);
 - sul sito aziendale www.aulss2.veneto.it ;
- Estratto del Bando
- su due quotidiani a diffusione nazionale;
 - su due quotidiani aventi particolare diffusione a livello locale;
- 6) di delegare il Direttore dell'U.O.C. Provveditorato – Dott. Giuseppe Magliocca – all'adozione degli atti conseguenti la presente deliberazione, ivi compresa la firma dei Bandi e degli Estratti del Bando e degli eventuali provvedimenti di esclusione dei concorrenti, nonché alla firma del contratto ed alla sottoscrizione dell'Accordo per la nomina a responsabile esterno del trattamento dei dati personali;
- 7) di nominare quale Responsabile Unico del Procedimento, per il servizio di cui trattasi, il Dott. Giuseppe Magliocca – Direttore U.O.C. Provveditorato dell'Azienda ULSS n. 2 Marca trevigiana, in possesso dei requisiti necessari;
- 8) di rinviare la nomina del Direttore dell'Esecuzione del Contratto all'atto dell'adozione del provvedimento di aggiudicazione della procedura;
- 9) di individuare il Seggio di Gara deputato allo svolgimento delle attività descritte nel Disciplinare composto dal Direttore dell'UOC Provveditorato e da due funzionari in servizio presso l'U.O.C. Provveditorato;
- 10) di rinviare ad un successivo provvedimento, dopo la scadenza del termine fissato per la presentazione delle offerte, la nomina della Commissione giudicatrice;

11) di prevedere, relativamente alle annualità sotto indicate, l'importo complessivo di Euro 1.242.112,50 (IVA 22% compresa) al conto di contabilità generale sotto specificato, dei rispettivi Bilanci di Esercizio, così suddiviso:

Anno	Business Unit	Conto	Descrizione del conto	Importo Euro	n. autorizzazione	C.O.
2023	SAN	EBA1650001	Servizi non sanit.– Utenze telefoniche	€ 414.037,50	22-U03446 (pluriennale)	T004
2024	SAN	EBA1650001	Servizi non sanit.– Utenze telefoniche	€ 414.037,50		T004
2025	SAN	EBA1650001	Servizi non sanit.– Utenze telefoniche	€ 414.037,50		T004

mediante corrispondente utilizzo del budget assegnato al centro ordinatore, sul rispettivo conto del Bilancio Economico Preventivo degli anni di riferimento;

12) di prevedere:

- la somma di € 4.000,00=, Iva al 22% compresa, per le spese di pubblicazione dell'indizione di gara (n. autorizzazione 22-U03447) al conto di contabilità generale EBA1742004 "Altri serv. non san. da privato-altro" - Centro Ordinatore T001 del Bilancio di Esercizio 2022;
- la somma di € 4.000,00=, Iva al 22% compresa, per le spese di pubblicazione dell'esito di gara (n. autorizzazione 22-U03448) al conto di contabilità generale EBA1742004 "Altri serv. non san. da privato-altro" - Centro Ordinatore T001 del Bilancio di Esercizio 2022;

13) di aver accertato che per i servizi oggetto della presente procedura:

- non sussistono valori di riferimento OPRVE;
- non sussistono "prezzi di riferimento" fissati dall'Autorità Nazionale Anticorruzione (A.N.AC.);
- è attiva una Convenzione Consip S.p.a. denominata "SPC2 CONN2 (Servizio Pubblico di Connettività)" che tuttavia non garantisce, come dichiarato dal Dirigente dell'U.O.S.D. Sistemi informativi con nota prot. 118019 del 20/06/2022, le caratteristiche tecnologiche richieste per il presente servizio su tutte le tratte e per tutta la rete, rispettivamente, del livello "Layer 2" del modello ISO/OSI e del tempo di latenza (anche identificato con RTD - Round trip delay) inferiore a 5 ms, e che, pertanto, non soddisfa, dal punto di vista tecnico, le esigenze aziendali;
- non esistono Convenzioni attive stipulate dalla Centrale di committenza regionale, in quanto allo stato attuale, come risulta nell'apposita sezione "Programmazione dei servizi centralizzati" del sito internet di Azienda Zero, è in programmazione la gara 2017.017 "servizio di connettività di rete banda larga per le aziende sanitarie del Veneto" per la quale è in corso la nomina del gruppo tecnico;

14) di prevedere che l'accantonamento delle somme previste all'art. 113 del D.Lgs. n. 50/2016 e s.m.i. sarà effettuato in sede di chiusura del Bilancio tenuto conto dei criteri e delle modalità stabilite dal relativo regolamento aziendale in corso di definizione;

- 15) di riservarsi la facoltà insindacabile di revocare od annullare totalmente, o anche parzialmente, la procedura di gara, mediante invio di apposita nota, senza che la Ditta partecipante/offerente possa avanzare alcuna pretesa di compenso/indennizzo per spese sostenute, nei casi di seguito riportati:
- qualora nel corso della presente procedura di gara venisse attivata una Convenzione stipulata dalla Centrale di Committenza Regionale e/o da Consip per i servizi oggetto del presente appalto, aventi medesime caratteristiche;
 - per mutate esigenze, anche organizzative, della Stazione Appaltante;
- 16) di disporre che la procedura venga espletata mediante procedura telematica, svolta sulla piattaforma SINTEL, strumento telematico di negoziazione messo a disposizione dalla Centrale di Committenza della Regione del Veneto;
- 17) di autorizzare sin d'ora l'U.O.C. Provveditorato, qualora la suddetta gara non desse esito favorevole, ad esperire procedura negoziata per l'aggiudicazione dei servizi di cui trattasi;
- 18) di prorogare fino al 31.12.2022, nelle more della conclusione della procedura di gara aziendale, gli attuali contratti aventi ad oggetto il servizio di connettività di rete a banda larga (rete pregiata) per l'Azienda ULSS 2 Marca Trevigiana, con le attuali affidatarie, le Società ASCO TLC S.p.A. e Telecom Italia S.p.A., per un importo complessivo presunto di Euro 196.320,74 (IVA 22% esclusa), pari ad Euro 239.511,30 (IVA 22% compresa), sulla base dei fabbisogni segnalati dall' U.O.S.D. Sistemi Informativi, come di seguito riportato:

Ditta	Importo IVA esclusa
ASCO TLC S.p.A.	98.251,30
Telecom Italia S.p.A.	98.069,44

- 19) di confermare, relativamente alla proroga di cui al punto 18):
- quale Responsabile Unico del Procedimento, l'Ing. Roberto Da Dalt – Dirigente U.O.S.D. Sistemi Informativi;
 - quale Direttore dell'Esecuzione del Contratto, il Sig. Joseph Gasparini – Assistente Tecnico U.O.S.D. Sistemi Informativi;
- 20) di dare atto, relativamente all'affidamento di cui al precedente punto 18), che non sussiste l'obbligo di redazione del DUVRI e la conseguente stima dei costi per la sicurezza, come previsto nel DUVRI 245/2021, già approvato con Deliberazione del Direttore Generale n. 2012 del 21.10.2021;
- 21) di prorogare, relativamente all'affidamento di cui al precedente punto 18), fino al 31.12.2022 gli effetti della nomina a Responsabile esterno del trattamento dei dati personali, ai sensi dell'art. 28 del GDPR;
- 22) di dare atto che l'onere derivante dall'affidamento di cui al precedente punto 18), viene così determinato:

Anno	Business Unit	Conto	Descrizione del conto	Importo Euro	n. autorizzazione	C.O.
2022	SAN	EBA1650001	Servizi non sanit.–Utenze telefoniche	€ 239.511,30	22-U03449	T004

mediante corrispondente utilizzo del budget assegnato al centro ordinatore, sul rispettivo conto del Bilancio Economico Preventivo dell'anno di riferimento;

23) che ai fini della tracciabilità dei flussi finanziari di cui alla Legge 13 agosto 2010, n. 136 e successive modifiche ed integrazioni, i numeri CIG sono i seguenti:

Ditte	CIG
ASCO TLC S.p.A.	9268066A01
TELECOM ITALIA S.p.A.	9268108CA9

***** |

Documento firmato digitalmente e conservato secondo la normativa vigente.

Per il parere favorevole di competenza:

Il Direttore amministrativo	Mangione Patrizia
Il Direttore sanitario	Formentini Stefano
Il Direttore dei servizi socio-sanitario	Rigoli Roberto

**Il Direttore generale
Benazzi Francesco**



CAPITOLATO SPECIALE D'APPALTO

GARA A PROCEDURA APERTA PER L’AFFIDAMENTO DEL SERVIZIO “CONNETTIVITA’ DI RETE A BANDA LARGA TRA LE SEDI DELL’AZIENDA ULSS 2 MARCA TREVIGIANA”, PER IL PERIODO DI 36 MESI.

1. OGGETTO, OBIETTIVI, FINALITA' ED IMPORTO A BASE D'ASTA DEL SERVIZIO

Oggetto del presente appalto, che verrà aggiudicato mediante procedura aperta, ai sensi del D. Lgs 50/2016 e s.m.i., è l'affidamento del servizio di **“CONNETTIVITA' DI RETE A BANDA LARGA TRA LE SEDI DELL'AZIENDA ULSS 2 MARCA TREVIGIANA”**.

In particolare, si intende acquisire un nuovo contratto di fornitura del servizio di connettività a banda larga tra le sedi elencate nella TABELLA 1 - SEDI, di seguito riportata.

Si precisa che la Ditta Aggiudicataria dovrà garantire la connessione a tutte le sedi specificate, con almeno le caratteristiche prestazionali minime indicate per ciascuna tratta.

Al fine di definire gli OBIETTIVI e le FINALITA' del presente appalto si premette che, attualmente, tutte le sedi principali e alcune sedi distrettuali dell'Azienda ULSS 2 Marca trevigiana, dislocate nella provincia di Treviso, sono collegate telematicamente mediante una rete WAN (Wide Area Network) in banda larga con **Linee Layer 2 (L2)** in fibra ottica punto-punto in alta velocità.

Inoltre:

- tutte le sedi raggiungono anche i server e i servizi disponibili presso le Server Farm ubicate nel: presidio ospedaliero di Treviso, presidio ospedaliero di Conegliano, sede “De Gironcoli” di Conegliano e presidio ospedaliero di Castelfranco Veneto;
- alcune sedi sono connesse tra di loro, mediante tratte, in modo da formare un anello. In particolare, con riferimento alla TABELLA 1 - SEDI:
 - Anello n.1 collega le sedi descritte nelle righe 1, 2, 3;
 - Anello n.2 collega le sedi descritte nelle righe 1, 4, 5, 6 e 7;
 - Anello n.3 collega le sedi descritte nelle righe 1, 15, 16 e 17.
- le altre sedi (non in anello) sono connesse in modalità punto-punto, direttamente con le rispettive Server Farm, ad esclusione delle seguenti che sono collegate indirettamente:
 - Distretto Nord di Vittorio Veneto (TV) collegato con il presidio ospedaliero di Vittorio Veneto (TV);
 - Sede CSM “Rione 66” di Vittorio Veneto (TV) collegato con il presidio ospedaliero di Vittorio Veneto (TV);
 - Sede di Farra di Soligo (TV) collegata alla sede di Pieve di Soligo (TV);
 - Presidio ospedaliero di Valdobbiadene (TV) collegata con la sede di Pederobba (TV);
 - Sede di Crespano (TV) collegata con la sede di Asolo (TV).

Infine, le due Server-Farm di Conegliano (TV), e la sede Distrettuale SUD di Via Galvani a Conegliano (TV), sono collegate tra loro mediante fibra ottica di proprietà dell'Azienda ULSS 2 Marca trevigiana.

Nella sottostante TABELLA 1 - SEDI sono elencate le sedi interessate all'appalto, attualmente connesse ed in produzione, accompagnate da una descrizione, della banda attuale e dalla tipologia di mezzo trasmissivo:

TABELLA 1 - SEDI

N° Riga	Sede	Descrizione	Banda Attuale	Tipologia
1	Ospedale Cà Foncello Via dell'Ospedale, 1 - Treviso	Presidio Ospedaliero di Treviso, Sistemi Informativi Sito A, Sito B	1 Gbps	FO dedicata
2	Borgo Cavalli Via Borgo Cavalli, 42 Treviso	Poliambulatori, CUP	1 Gbps	FO dedicata
3	La Madonnina Via Castellana, 2 Treviso	Dipartimento di Prevenzione	1 Gbps	FO dedicata
4	Ospedale Oderzo Via Luzzatti, 45 Oderzo (TV)	Presidio Ospedaliero di Oderzo	1 Gbps	FO dedicata
5	Distretto Oderzo Via Manin, 46 Oderzo (TV)	Sede Distrettuale	1 Gbps	FO dedicata
6	Distretto Villorba Via Silvio Pellico, 16 Castrette di Villorba (TV)	Sede Distrettuale e CSM	1 Gbps	FO dedicata
7	Sede Ex-Pime Via Terraglio, 58 Preganziol(TV)	Servizi Amministrativi	1 Gbps	FO dedicata
8	Palazzo Moretti Via Isola di Mezzo, 37 Treviso	Sede Distrettuale	1 Gbps	FO dedicata
9	Distretto Padernello Via la Motta, 4 Padernello (TV)	Sede Distrettuale	1 Gbps	FO dedicata
10	Casa Calamai Via Vernier, 42 Treviso	CSM Treviso	1 Gbps	FO dedicata
11	Magazzino Economato Via Treviso, 56 Silea (TV)	Magazzino Economato	20 Mbps	FO dedicata
12	CSM Mogliano Via Sciesa Mogliano V.to. (TV)	CSM Mogliano	1 Gbps	FO dedicata
13	Carcere Via S. Bona Nuova, 5/B Treviso	Distr. SUD Casa Circondariale (TV)	50 Mbps	FO dedicata
14	Breda di Piave Via Trento Trieste, 28 (TV)	Distr. Breda di Piave (TV)	5 Mbps	FO dedicata
15	Ospedale "Santa Maria dei Battuti" Via Brigata Bisagno, 4 Conegliano (TV)	Ospedale di Conegliano, Sito A	1 Gbps	FO VPN
16	Sito "De Gironcoli" Via Daniele Manin, 110 Conegliano (TV)	Sito BC e Sistemi Informativi	1 Gbps	FO VPN
17	Ospedale "San Giacomo Apostolo" Via dei Carpani, 16D Castelfranco Veneto (TV)	Presidio Ospedaliero di Castelfranco Veneto e Sistemi Informativi	1 Gbps	FO VPN
18	Ospedale di Vittorio Veneto Via Carlo Forlanini, 71 Vittorio Veneto (TV)	Ospedale di Vittorio Veneto	1 Gbps	FO dedicata
19	Ex Sede Amministrativa Via Lubin, 22 Pieve di Soligo (TV)	Ex Sede Amministrativa Pieve di Soligo	1 Gbps	FO dedicata
20	Sede Farra di S. via dei Bert, 44 Farra di Soligo (TV)	Sede Farra di Soligo	100 Mbps	FO dedicata
21	Distretto di Vittorio Veneto Piazza Foro Boario, 9 Vittorio Veneto (TV)	Distr. Nord di Vittorio Veneto	100 Mbps	FO dedicata
22	CSM "Rione 66" Via Nino Nannetti Vittorio Veneto (TV)	CSM "Rione 66"	10 Mbps	FO dedicata
23	SERD Parè Via Ortigara, 111 Conegliano	SERD Parè	10	FO dedicata

	(TV)		Mbps	
24	Distretto di Vazzola Piazza Vittorio Emanuele III Vazzola (TV)	Distr Sud di Vazzola	10 Mbps	FO dedicata
25	Ospedale "San Valentino" Via Montegrappa, 32 Montebelluna (TV)	Ospedale di Montebelluna	1 Gbps	FO dedicata
26	Sede Amministrativa Asolo via Forestuzzo, 41 Asolo (TV)	Sede Amministrativa di Asolo	1 Gbps	FO dedicata
27	Sede Crespano Via IV Novembre, 4 Crespano (TV)	Sede Crespano	1 Gbps	FO dedicata
28	Sede Pederobba Via Roma, 64 Pederobba (TV)	Sede Pederobba	1 Gbps	FO dedicata
29	Sede Valdobbiadene Via Roma, 38 Valdobbiadene (TV)	Presidio ospedaliero Gucciardini	1 Gbps	FO dedicata
30	Sede del canile "Rifugio del Cane" Strada della Fossa, 5 Ponzano Veneto (TV)	Sede del canile "Rifugio del Cane" di Ponzano Veneto	30 Mbps	Ponte radio

Di seguito uno Schema Logico di quanto descritto nella TABELLA 1 - SEDI:

**WAN Azienda ULSS 2
Marca Trevigiana
Rete Pregiata**

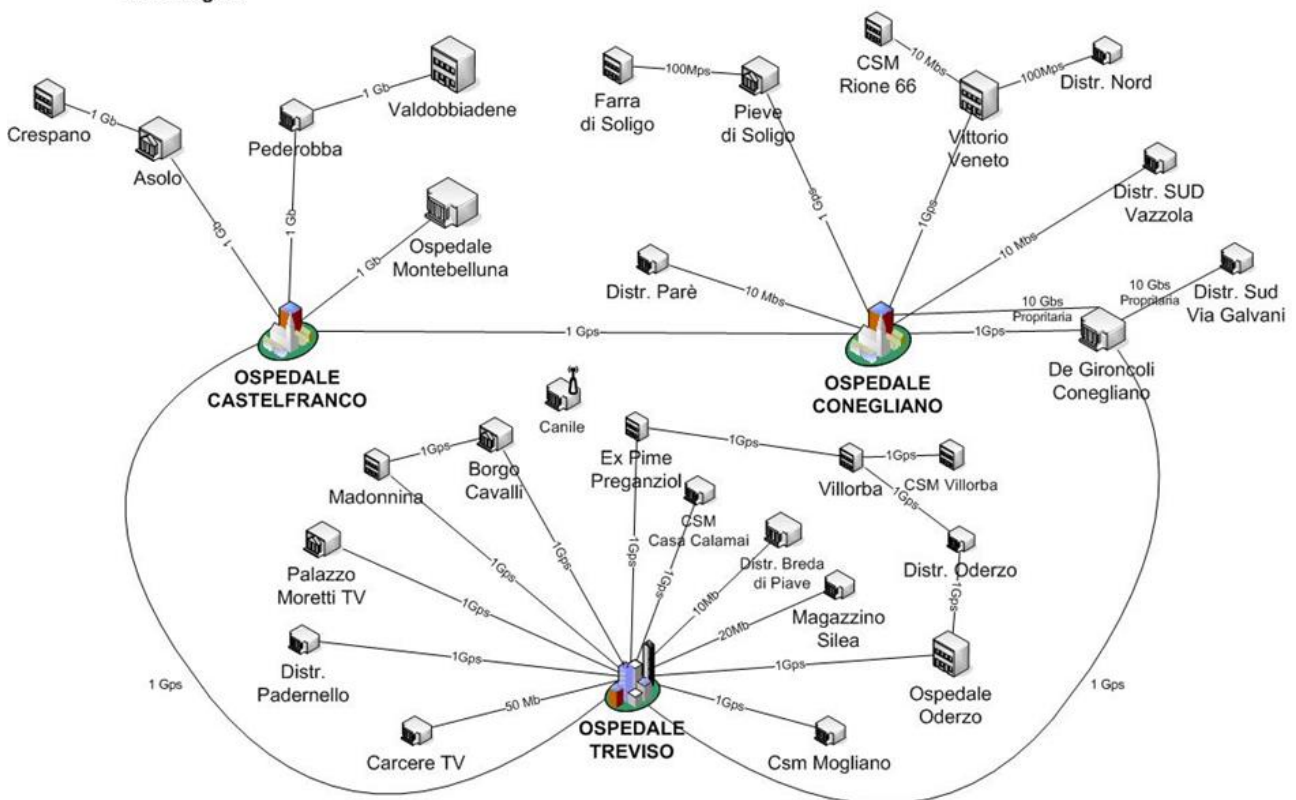

Relativamente alla TABELLA 1 – SEDI, si precisa che:

- tutte le sedi elencate, ad eccezione della sede n° 30, sono connesse in modalità punto-punto e realizzate con almeno due fibre ottiche monomodali dedicate lungo tutta la tratta;
- i Sistemi Informativi dell’Azienda ULSS 2 Marca trevigiana dispongono di complessive 6 (sei) sale Server-Farm così distribuite: due sale Server-Farm all’interno del campus ospedaliero di “Ca’ Foncello” di Treviso, denominate “Sito A” e “Sito B di Business Continuity” (riga 1), due al presidio ospedaliero “San Giacomo Apostolo” di Castelfranco Veneto (riga 17), due a Conegliano di cui: una all’interno del presidio ospedaliero “Santa Maria dei Battuti” e una presso la sede “De Gironcoli” (righe 15 e 16). Le due Server-Farm di Conegliano sono collegati tra loro mediante fibra ottica di proprietà dell’Azienda ULSS 2 Marca trevigiana, come la sede Distrettuale SUD Via Galvani a Conegliano (TV);
- l’anello n. 3 sopra citato collega le tre server farm principali (corrispondenti alle sei sale indicate al punto precedente) al fine di consentire l’accesso alle procedure informatiche anche in caso di interruzione di una singola tratta o di blocco dei sistemi in uno dei tre siti.

Nella sottostante TABELLA 2 - TRATTE, sono elencate le **tratte punto-punto, oggetto del nuovo appalto**, con il dettaglio delle relative sedi da connettere e la banda nominale minima richiesta:

TABELLA 2 - TRATTE

TRATTA	DALLA SEDE	ALLA SEDE	BANDA NOMINALE MINIMA	TIPOLOGIA
T1	Ospedale Cà Foncello Piazza Ospedale Treviso Sistemi Informativi	Borgo Cavalli, 42 Treviso Poliambulatori CUP	500 Mbps	FO dedicata
T2	Borgo Cavalli, 42 Treviso Poliambulatori CUP	La Madonnina Via Castellana, 2 Treviso	500 Mbps	FO dedicata
T3	Madonnina Via Castellana, 2 Treviso	Ospedale Cà Foncello Piazza Ospedale Treviso Sistemi Informativi	500 Mbps	FO dedicata
T4	Ospedale Cà Foncello Piazza Ospedale – Treviso Sistemi Informativi	Ospedale Oderzo Via Luzzatti, 45 Oderzo (TV)	1 Gbps	FO dedicata
T5	Ospedale Oderzo Via Luzzatti, 45 Oderzo (TV)	Distretto Nord Oderzo Via Manin, 46 Oderzo (TV)	500 Mbps	FO dedicata
T6	Distretto Oderzo Via Manin, 46 Oderzo (TV)	Distretto Villorba e CSM Via Silvio Pellico, 16 Castrette di Villorba (TV)	500 Mbps	FO dedicata
T7	Distretto Villorba e CSM Via Silvio Pellico, 16 Castrette di Villorba (TV)	Ex-Pime Via Terraglio, 58 Preganziol (TV)	500 Mbps	FO dedicata
T8	Ex-Pime Via Terraglio, 58 Preganziol (TV)	Ospedale Cà Foncello Piazza Ospedale Treviso Sistemi Informativi	500 Mbps	FO dedicata
T9	Ospedale Cà Foncello Piazza Ospedale Treviso Sistemi Informativi	Distr. Sud Palazzo Moretti Via Isola di Mezzo, 37 Treviso	100 Mbps	FO dedicata
T10	Ospedale Cà Foncello Piazza Ospedale Treviso	Distr. Sud Padernello Via la Motta, 4 Padernello (TV)	100 Mbps	FO dedicata

	Sistemi Informativi			
T11	Ospedale Cà Foncello Piazza Ospedale Treviso Sistemi Informativi	Casa Calamai CSM Via Vernier, 42 Treviso	50 Mbps	FO dedicata
T12	Ospedale Cà Foncello Piazza Ospedale Treviso Sistemi Informativi	Sede Magazzino Economato Via Treviso, 56 Silea (TV)	50 Mbps	FO dedicata
T13	Ospedale Cà Foncello Piazza Ospedale Treviso Sistemi Informativi	Dist. SUD Carcere Via S. Bona Nuova, 5/B Treviso	50 Mbps	FO dedicata
T14	Ospedale Cà Foncello Piazza Ospedale Treviso Sistemi Informativi	Distr. Sud CSM Mogliano Via Sciesa Mogliano V. (TV)	50 Mbps	FO dedicata
T15	Ospedale Cà Foncello Piazza Ospedale Treviso Sistemi Informativi	Distr. Breda di Piave Via Trento Trieste, 28 (TV)	50 Mbps	FO dedicata
T16	Ospedale Cà Foncello Piazza Ospedale Treviso Sistemi Informativi	Sito "De Gironcoli" Via Manin, 110 - Conegliano	4 Gbps	FO dedicata
T17	Ospedale Conegliano (TV) via B. Bisagno, 6 Conegliano (TV)	Ospedale Castelfranco V.to Via dei Carpani, 16D Castelfranco V.to (TV) Sistemi Informativi	4 Gbps	FO dedicata
T18	Ospedale Castelfranco V.to Via dei Carpani, 16D Castelfranco V.to (TV) Sistemi Informativi	Ospedale Cà Foncello Piazza Ospedale Treviso Sistemi Informativi	4 Gbps	FO dedicata
T19	Ospedale. S. Maria dei Battuti via B. Bisagno, 6 Conegliano (TV)	Ospedale Vittorio Veneto via Forlanini 71 Vittorio Veneto (TV)	4 Gbps	FO dedicata
T20	Ospedale. S. Maria dei Battuti via B. Bisagno, 6 Conegliano (TV)	Pieve di Soligo Via Lubin 22 - Pieve di Soligo (TV)	500 Mbps	FO dedicata
T21	Pieve di Soligo Via Lubin 22 Pieve di Soligo (TV)	Sede Farra di S. Via dei Bert 44 Farra di Soligo (TV)	100 Mbps	FO dedicata
T22	Ospedale Vittorio Veneto via Forlanini 71 Vittorio Veneto (TV)	Distretto. Nord di Vittorio V. p.a. Foro Boario 9 Vittorio Veneto (TV)	100 Mbps	FO dedicata
T23	Ospedale Vittorio Veneto via Forlanini 71 Vittorio Veneto (TV)	CSM "Rione 66" via Nannetti Vittorio Veneto (TV)	50 Mbps	FO dedicata
T24	Ospedale S. Maria dei Battuti via B. Bisagno, 6 Conegliano (TV)	SERD Parè Via Ortigara 111 Conegliano (TV)	50 Mbps	FO dedicata
T25	Ospedale S. Maria dei Battuti via B. Bisagno, 6 Conegliano (TV)	Distretto Sud di Vazzola p.za Vittorio Emanuele III Vazzola (TV)	50 Mbps	FO dedicata
T26	Ospedale S. Giacomo Via dei Carpani, 16D Castelfranco V.to (TV) Sistemi Informativi	Ospedale Montebelluna Via Montegrappa 32 Montebelluna (TV)	4 Gbps	FO dedicata
T27	Ospedale S. Giacomo Via dei Carpani, 16D Castelfranco V.to (TV) Sistemi Informativi	Sede Pederobba via Roma 64 Pederobba (TV)	500 Mbps	FO dedicata
T28	Sede Pederobba via Roma 64 Pederobba (TV)	Sede Valdobbiadene via Roma 38 Valdobbiadene (TV)	500 Mbps	FO dedicata

T29	Ospedale S. Giacomo Via dei Carpani, 16D Castelfranco V.to (TV) Sistemi Informativi	Sede Asolo via Forestuzzo 41 Asolo (TV)	500 Mbps	FO dedicata
T30	Sede Asolo via Forestuzzo 41 Asolo (TV)	Sede Crespano via IV Novembre 4 - Pieve del Grappa (TV)	500 Mbps	FO dedicata
T31	Ospedale Vittorio Veneto via Forlanini 71 Vittorio Veneto (TV)	Ospedale Montebelluna Via Montegrappa 32 Montebelluna (TV)	4 Gbps	FO dedicata
T32	Ospedale Cà Foncello Piazza Ospedale Treviso Sistemi Informativi	Canile "Rifugio del Cane" Strada della Fossa, 5 Ponzano Veneto (TV)	100 Mbps	FO dedicata
T33	Ospedale Conegliano (TV) via B. Bisagno, 6 Conegliano (TV)	Sito "De Gironcoli" Via Manin, 110 - Conegliano	10 Gbps	FO dedicata

Si precisa:

- che nella TABELLA 2 - TRATTE, a differenza di quanto elencato nella TABELLA 1 - SEDI, la sede del Canile "Rifugio del Cane" Strada della Fossa, 5 Ponzano Veneto (TV) dovrà collegarsi in fibra ottica punto-punto L2 con la sede del presidio ospedaliero di Ca' Foncello Via dell'Ospedale 1 Treviso (TV);
- che le sedi del "De Gironcoli" e del Presidio Ospedaliero "Santa Maria dei Battuti", entrambi di Conegliano (T33) sono collegate tra loro con 6 coppie in fibra ottica spenta banda massima da 10 Gbps per link con ottiche proprietarie dell'Azienda ULSS 2 Marca trevigiana;
- che le tratte T1, T2, T3 devono costituire un anello "chiuso" (anello n. 1) ;
- che le tratte T4, T5, T6, T7, T8 devono costituire un anello "chiuso" (anello n. 2) ;
- che le tratte T16, T17, T18 devono costituire un anello "chiuso" (anello n. 3);
- che le tratte T31, T26, T17, T19 devono costituire un anello "chiuso" (anello n. 4).

Il servizio dovrà possedere i requisiti minimi, pena esclusione, di seguito dettagliatamente descritti.

- a) I collegamenti offerti (dettagliati nella TABELLA 2 – TRATTE) devono essere realizzati tutti in **fibra ottica fisica Layer 2 (L2) monomodali dark-fiber, in modalità bidirezionale e con un numero minimo di fibre pari a uno o due in base alla tecnologia adottata per la trasmissione dei fasci di luce**, dovranno essere esclusivamente dedicate ad ogni singola specifica connessione della WAN dell'Azienda ULSS 2 Marca trevigiana per tutta la tratta nella sua intera lunghezza, in numero uguale o maggiore alla situazione esistente, su percorsi punto-punto in L2 tra le sedi del collegamento e con tracciati ben definiti ed evidenziati nel dettaglio per mantenere elevato il livello di prestazioni, scalabilità e sicurezza che tale servizio dovrà essere in grado di offrire.
- b) Tutte le eventuali terminazioni devono interfacciarsi su apparati attivi e/o passivi di LAN installati presso l'Azienda ULSS2 Marca trevigiana prioritariamente con protocollo OSPF e anche con altro protocollo di network (statico o dinamico).
- c) I servizi con fibra dedicata devono fornire **una Banda Minima Garantita (BMG)** almeno uguale alla banda nominale indicata nella TABELLA 2 – TRATTE.
- d) La connettività attraverso le tratte, veicolata su un servizio ISO/OSI di livello 2 su apparati dedicati con attestazione su switch forniti dalla Ditta aggiudicataria, dovrà veicolare tutte le principali tecnologie dell'ICT quali a titolo esemplificativo e non esaustivo: voce e servizi di fonia, dati alfanumerici, dati multimediali, quali immagini e video (p.e. immagini radiologiche, videosorveglianza, ...), protocolli di rete, applicativi, ...;

- e) Per ragioni di sicurezza, stabilità e affidabilità, **la Ditta dovrà escludere soluzioni che prevedano tratte che utilizzino, anche in parte, ponti radio o quanto non specificato nel presente Capitolato.**
- f) La tipologia di **tariffazione dovrà essere FLAT**, cioè indipendente dai volumi di traffico.
- g) Il **tempo di latenza non dovrà essere superiore ai 5 ms** su tutta la rete.
- h) Tutte le azioni e le attività di aggiornamento, verifica e controllo dell'hardware, del software e del firmware, oggetto del servizio di connettività fornito, devono essere garantite contro hacking e accesso non autorizzato.

Sarà obbligo della Ditta aggiudicataria, una volta stipulato il contratto, procedere ad un assessment annuale di dettaglio, contenente almeno:

- lo schema della topologia di rete fisica e logica;
- gli asset delle apparecchiature di rete attiva comprensiva di marca, modello, OS e versione, - matricola, ubicazione e una mappa dettagliata dei collegamenti fisici - tratte;
- i protocolli attivi e le misure di sicurezza attive.

L'importo annuo presunto a base d'asta dell'appalto è di € 336.000,00 IVA esclusa, per l'esecuzione del servizio, più € 3.375,00 IVA esclusa, per oneri della sicurezza legati al DUVRI, pari a complessivi € 1.018.125,00 IVA esclusa, per il periodo di 36 mesi, con facoltà di rinnovo di 24 mesi.

2. DECORRENZA E DURATA DEL CONTRATTO

Il servizio avrà una durata di periodo di 36 mesi, con facoltà di rinnovo di 24 mesi, a decorrere dalla data di effettivo inizio dello stesso.

Il servizio dovrà essere attivato entro il termine massimo di 180 giorni naturali e consecutivi dalla data di sottoscrizione del contratto o dal verbale di esecuzione anticipata in via di urgenza.

Ai sensi di quanto previsto dal comma 11 dell'Art. 106 del D. Lgs. 50/2016, la Ditta aggiudicataria avrà, tuttavia, l'obbligo di continuare il servizio, alle condizioni convenute, fino a quando l'Azienda ULSS 2 Marca trevigiana non abbia provveduto a sottoscrivere un nuovo contratto, e ciò fino al limite massimo di 365 giorni dalla scadenza.

3. ASSISTENZA E MANUTENZIONE

Dovrà essere prevista **assistenza e manutenzione di tipo full-risk (24 ore su 24, per 365 giorni l'anno)** su tutti gli apparati attivi e passivi, rete passiva, software e firmware oggetto del servizio, con la finalità di: garantire il mantenimento nel tempo di un elevato livello di sicurezza, affidabilità e qualità del servizio erogato; rapida risoluzione di eventuali problemi di natura hardware, software, firmware e di qualità del servizio che dovessero insorgere durante tutta la validità del contratto.

3.1 SLA LIVELLI DI SERVIZIO

L'Appaltatore dovrà garantire i requisiti funzionali descritti e dovrà soddisfare i seguenti livelli minimi di servizio relativamente a tutte le attività previste nel presente Capitolato. Si esclude espressamente l'uso di risponditori automatici che non abbiano l'obiettivo di informare o instradare correttamente la chiamata, si ribadisce, comunque, che l'inserimento di messaggi non deve aumentare il tempo di risposta concordato.

Di seguito sono riportati i **livelli di servizio (SLA) minimi richiesti**:

Tempestività della presa in carico della segnalazione

Livello problema da risolvere	gravità da risolvere	Valori di soglia per la tempestività di risoluzione dei problemi	Penali	
			Causale	Importo in €
Presa in carico del ticket ed avvio delle azioni di risoluzione per ogni chiamata		Entro 30 minuti solari naturali e consecutivi	per ogni 30 minuti naturali e consecutivi oltre i 30 minuti di ogni singola chiamata	100,00

Tempestività di risoluzione dei problemi

Il tempo di risoluzione va calcolato dalla presa in carico della segnalazione.

	Livello problema da risolvere	gravità da risolvere	Valori di soglia per la tempestività di risoluzione dei problemi	Penali	
				Causale	Importo in €
IE	La connettività delle sedi ospedaliere è indisponibile agli utenti		Entro 4 ore solari naturali e consecutive	per ogni ora naturale e consecutiva oltre le 4 in ogni singolo intervento	1.500,00
IC	La connettività delle sedi non ospedaliere è indisponibile agli utenti		Entro 4 ore solari naturali e consecutive in base agli orari di accessibilità della sede	per ogni ora naturale e consecutiva oltre le 4 in ogni singolo intervento	750,00
IN	Funzionalità non critiche della connettività sono indisponibili agli utenti o segnalazioni afferenti la qualità del servizio (p.e. degrado delle prestazioni)		Entro 24 ore solari naturali e consecutive	per ogni ora oltre le 24 in ogni singolo intervento	100,00

Si precisa che i livelli di servizio sopra richiesti sono da intendersi per qualsiasi delle sedi indicate alla TABELLA 1 – SEDI.

Riserva dell'Azienda ULSS 2 Marca trevigiana

L'Azienda ULSS 2 Marca trevigiana si riserva, comunque, in sede di esecuzione del servizio, di apportare, in accordo con la Ditta aggiudicataria, quelle eventuali modifiche che siano, anche per loro natura, dovute a motivi sopraggiunti in sede di esecuzione, limitatamente al momento esecutivo stesso o, comunque, tali da non alterarne la tipologia e la sostanza.

L'ULSS 2 Marca trevigiana individuerà un proprio Referente, a cui la Ditta aggiudicataria dovrà rivolgersi per qualsiasi esigenza di carattere organizzativo e/o gestionale.

4. PERSONALE DELL'APPALTATORE ED OSSERVANZA DELLA LEGISLAZIONE SUL LAVORO

La Ditta aggiudicataria, in sede di esecuzione del servizio, deve avvalersi di personale qualificato e/o specializzato, in possesso delle necessarie autorizzazioni e qualifiche professionali e dei requisiti sanitari ed amministrativi previsti dalla legislazione, della cui condotta è ritenuta responsabile in caso di danni, ritardi, errori e/o omissioni.

Tutto il personale dell'impresa dovrà essere dotato di apposito tesserino di riconoscimento, riportante nome e cognome del lavoratore, fotografia, e denominazione della Ditta di appartenenza.

L'Azienda ULSS 2 Marca trevigiana si riserva la facoltà di chiedere la motivata sostituzione del personale della Ditta aggiudicataria, qualora quest'ultimo abbia dato motivo di lagnanza e/o non consenta il buon svolgimento delle attività.

In particolare, l'Aggiudicataria deve curare che il proprio personale:

- rispetti il codice etico e deontologico;
- segnali subito agli organi competenti dell'Azienda ed al proprio responsabile diretto ogni anomalia, atto, fatto o disfunzione, anche tecnica, che si rilevasse durante lo svolgimento dell'appalto e che risultasse pregiudizievole per lo svolgimento dell'appalto o per l'Azienda ULSS 2 Marca trevigiana;
- tenga sempre un contegno corretto e professionalmente adeguato;
- non prenda ordini da estranei in merito all'espletamento dell'appalto;
- mantenga il segreto per ogni fatto o circostanza conosciuti a causa dell'attività lavorativa, oltre ad attenersi a quanto previsto dal D. Lgs. 196/2003 e s.m.i e Regolamento (UE) 2016/679 del Parlamento Europeo e del Consiglio del 27 aprile 2016;
- rifiuti qualsiasi compenso e/o regalia.

La Ditta aggiudicataria si impegna a richiamare, sanzionare e, se del caso, sostituire i dipendenti che non osservassero una condotta irreprensibile. Le segnalazioni e le richieste dell'Azienda ULSS 2 Marca trevigiana, in questo caso, saranno impegnative per la società Aggiudicataria.

Nel caso in cui il personale della Ditta aggiudicataria o dei subappaltatori o subcontraenti ponga in essere comportamenti, atteggiamenti e attività tali da non consentire il buon svolgimento delle attività, tanto da costituire grave inadempimento, o violi gli obblighi di cui ai regolamenti sopra citati, la Stazione Appaltante potrà risolvere di diritto il contratto (art. 1456 Codice Civile) ed incamerare il deposito cauzionale definitivo, fatto salvo il diritto di agire per il risarcimento di ogni ulteriore conseguente danno subito (art.1382 Codice Civile).

Il personale impiegato dovrà essere in regola con le norme di igiene e sanità. E' a carico della Ditta aggiudicataria la predisposizione e l'effettuazione delle visite periodiche, delle vaccinazioni ed altri adempimenti prescritti dalle norme vigenti, previsti per il personale dipendente dell'Azienda impiegato in analoghe mansioni. In tal senso, l'Azienda ULSS 2 Marca trevigiana ha facoltà di verificare in ogni momento la sussistenza delle condizioni sanitarie necessarie per l'espletamento del servizio.

Trattandosi di servizio di pubblica utilità, la Ditta aggiudicataria dovrà garantirne lo svolgimento senza soluzione di continuità, anche in caso di scioperi o di vertenze sindacali del proprio personale. Nei periodi di ferie o malattia, il personale dipendente della Ditta aggiudicataria dovrà essere sostituito tempestivamente, senza alcun costo aggiuntivo per l'Azienda ULSS 2 Marca trevigiana. La Ditta aggiudicataria dovrà provvedere a comunicare i nominativi, la qualifica e le abilitazioni professionali del personale sostitutivo.

Il personale opera sotto l'esclusiva responsabilità della Ditta aggiudicataria, anche nei confronti dei terzi. La sorveglianza da parte dell'Azienda ULSS 2 Marca trevigiana non esonera le responsabilità dell'Aggiudicataria per quanto riguarda l'esatto adempimento dell'appalto, né la responsabilità per danni a cose o persone.

Tutti i rapporti giuridici, economici, normativi e disciplinari riferiti al personale sono di esclusiva competenza e responsabilità dell'aggiudicataria.

La Ditta aggiudicataria è tenuta verso i propri dipendenti e verso i soci lavoratori, in caso di cooperative, all'osservanza ed applicazione di tutte le norme relative alle assicurazioni obbligatorie ed antinfortunistiche, previdenziali ed assistenziali, nonché a tutti gli obblighi risultanti dalle disposizioni legislative e regolamentari vigenti in materia di lavoro e di assicurazioni sociali, e ad assumere a suo carico tutti gli oneri relativi.

La Ditta Aggiudicataria è obbligata, altresì, ad attuare, nei confronti dei propri dipendenti, occupati nelle prestazioni oggetto del contratto, condizioni normative e retributive non inferiori a quelle risultanti dai contratti collettivi di lavoro applicabili, alla data del contratto, alla categoria e nella località in cui si svolgono le prestazioni, nonché le condizioni risultanti da successive modifiche ed integrazioni ed, in genere, da ogni altro contratto collettivo successivamente stipulato per la categoria ed applicabile nella località.

L'obbligo permane anche dopo la scadenza dei suindicati contratti collettivi e fino al loro rinnovo. I suddetti obblighi vincolano il contraente anche nel caso che egli non sia aderente alle associazioni stipulanti o receda da esse.

La Ditta aggiudicataria deve certificare, a richiesta dell'Azienda ULSS 2 Marca trevigiana, l'avvenuto pagamento dei contributi assicurativi e previdenziali, ove dovuti, nonché l'applicazione del trattamento retributivo previsto dal CCNL di categoria e dagli accordi integrativi territoriali, ai lavoratori, compresi i soci lavoratori qualora si tratti di cooperative, impiegati nel servizio oggetto dell'appalto.

Qualora la Ditta aggiudicataria non risulti in regola con gli obblighi di cui al comma precedente, l'Azienda ULSS 2 Marca trevigiana procederà alla sospensione del pagamento delle fatture assegnando alla Ditta aggiudicataria un termine entro il quale procedere alla regolarizzazione.

Per tale sospensione o ritardo di pagamento, la Ditta aggiudicataria non potrà opporre eccezioni, né avrà titolo al risarcimento dei danni.

Si applicano le disposizioni di cui all'art. 30 del D. Lgs. 50/2016 e s.m.i., a salvaguardia dell'adempimento contributivo e retributivo.

Per quanto ivi non previsto, valgono le disposizioni sulla legislazione del lavoro.

L'Azienda ULSS 2 Marca trevigiana, nel caso di violazione degli obblighi di cui sopra e previa comunicazione delle inadempienze ad essa denunciate dall'Ispettorato del Lavoro, opera una ritenuta fino al venti per cento dell'importo contrattuale; il relativo importo è versato all'appaltatore solo dopo che l'Ispettorato del Lavoro dichiara cessata la situazione di

inadempienza.

La Ditta aggiudicataria si impegna a rispettare, nell'esecuzione delle obbligazioni derivanti dal contratto di appalto, le disposizioni di cui al D. Lgs. 81/2008 e s.m.i..

5 OBBLIGHI DI RISERVATEZZA E SEGRETEZZA

La Ditta aggiudicatario è tenuta:

- a mantenere riservati i dati economici, statistici, amministrativi concernenti l'utenza (intesa sia come assistiti che come fornitori/collaboratori a qualsiasi titolo) ed il personale, che vengono portati a sua conoscenza, in relazione alla effettuazione delle prestazioni di cui al presente appalto, che sono stati formalmente dichiarati riservati dall'Azienda ULSS 2 Marca trevigiana, nel rispetto della normativa sulla privacy;
- a non divulgarli in alcun modo ed in qualsiasi forma;
- a non farne oggetto di utilizzazione, a qualsiasi titolo, per scopi diversi da quelli strettamente necessari all'esecuzione del servizio;
- ad adottare idonee e preventive misure di sicurezza atte ad eliminare o, comunque, a ridurre al minimo, qualsiasi rischio di distruzione o perdita, anche accidentale, dei dati personali trattati, e ad eliminare il rischio di accesso non autorizzato o non conforme;
- ad individuare, per iscritto, gli incaricati, curandone l'aggiornamento periodico e la formazione;
- a gestire e controllare in modo adeguato le modalità di trattamento, al fine di evitare accessi non autorizzati e trattamenti non consentiti dei dati sensibili;
- in caso di trattamento di dati con strumenti diversi da quelli elettronici, a controllare l'accesso ai dati e conservare gli stessi in archivi debitamente custoditi.

La Ditta aggiudicataria si impegna ad usare nei confronti di tali dati riservati un livello di discrezione non inferiore alla cura e discrezione usate dallo stesso nei confronti dei propri dati di natura simile.

La Ditta aggiudicatario è responsabile per l'esatta osservanza degli obblighi di segretezza anzidetti da parte dei propri dipendenti, consulenti e collaboratori di questi ultimi. Si impegna, altresì, ad attenersi scrupolosamente alla normativa vigente sul trattamento dei dati e si impegna a comunicare all'Azienda ULSS 2 Marca trevigiana i nominativi dei propri collaboratori incaricati del trattamento dei dati.

Gli obblighi sopra elencati non concernono i dati che siano o divengano di pubblico dominio, nonché, salva diversa pattuizione, le idee, le metodologie e le esperienze tecniche che la Ditta sviluppi o realizzi in esecuzione delle prestazioni contrattuali.

Conformemente, l'Azienda ULSS 2 Marca trevigiana manterrà riservate le informazioni tecniche della Ditta aggiudicataria che venissero portate a sua conoscenza, nonché i dati tecnici forniti dalla Ditta stessa.

La Ditta aggiudicataria, infine, è tenuta a consegnare, al termine del rapporto contrattuale e su supporto informatico, tutti i dati e le informazioni di carattere anagrafico e statistico riguardanti il servizio svolto.

In caso di inosservanza degli obblighi di riservatezza, l'Azienda ULSS 2 Marca trevigiana ha la facoltà di dichiarare risolto di diritto il contratto, fermo restando che la Ditta aggiudicatario sarà tenuta a risarcire tutti i danni che dovessero derivare all'Azienda stessa ed ai terzi.

6. DIRETTORE DELL'ESECUZIONE DEL CONTRATTO, RESPONSABILE DEI RAPPORTI CON L'APPALTATORE E REFERENTI DELL'APPALTATORE

L'Azienda ULSS 2 Marca trevigiana indicherà il/i proprio/i Referente/i che, in qualità di responsabile/i dei rapporti con la Ditta aggiudicataria, sarà/saranno a disposizione della stessa per dare tutte le informazioni necessarie o utili per lo svolgimento del servizio. Verrà individuato anche un suo/suoi delegato/i, con identici poteri ed obblighi, che fungerà da riferimento in caso di assenza o impedimento del primo.

L'Azienda ULSS 2 Marca trevigiana, prima della stipula del contratto, nominerà il Direttore dell'esecuzione del contratto (DEC), che provvederà al coordinamento, alla direzione ed al controllo tecnico-contabile dell'esecuzione del contratto stesso, verificando che le attività e le prestazioni contrattuali siano eseguite in conformità dei documenti contrattuali.

La Ditta aggiudicataria dovrà comunicare, prima della stipula del contratto, il nominativo ed il recapito telefonico del Responsabile/Coordinatore dell'esecuzione delle attività, che avrà il compito di intervenire, decidere, rispondere direttamente riguardo ad eventuali problemi che dovessero sorgere relativamente all'espletamento del servizio, e ne dovrà garantire la reperibilità, durante le fasce orarie di espletamento delle varie attività. Tale Responsabile rappresenterà l'unico interlocutore riconosciuto dall'ULSS 2 Marca trevigiana e dai suoi operatori, nonché sarà l'unica persona con cui dovrà interfacciarsi il relativo Referente dell'ULSS 2 Marca trevigiana per la gestione delle problematiche relative al servizio di cui trattasi; lo stesso dovrà, inoltre, essere reperibile telefonicamente per i casi eccezionali, anche al di fuori del normale orario di servizio e, a tal fine, dovrà fornire un numero di cellulare.

La presenza dei referenti in situazioni di particolare complessità, o, comunque, ove necessaria, non comporta alcun costo aggiuntivo per l'Amministrazione.

7. CONTROLLI QUALITATIVI

Il Direttore dell'esecuzione del contratto, individuato dalla Stazione Appaltante, (o suoi delegati) si riserva di verificare in qualsiasi momento il corretto adempimento degli obblighi contrattuali, la regolare esecuzione e la qualità del servizio svolto. L'Appaltatore è tenuto alla corretta esecuzione del servizio secondo quanto disposto dal presente documento.

In caso di irregolarità, il Direttore dell'esecuzione diffiderà l'Appaltatore ad ottemperare entro 15 giorni con avviso scritto.

Eventuali contestazioni formali verranno comunicate alla Ditta, via PEC dall'ULSS 2 Marca trevigiana, su segnalazione del Direttore dell'esecuzione del contratto.

I controlli si riferiscono agli standard qualitativi e quantitativi stabiliti dal presente Capitolato, oltre a quelli dichiarati dalla Ditta, in sede di presentazione dell'offerta.

In particolare, l'Azienda ULSS 2 Marca trevigiana prevede di verificare, su propria documentazione, con cadenza annuale, la qualità percepita.

L'Azienda ULSS 2 Marca trevigiana comunicherà all'Aggiudicataria l'esito della verifica annuale. Qualora si rilevino delle criticità, la Ditta aggiudicataria è tenuta a porre in essere gli interventi utili al loro superamento.

Qualora l'esito di tale verifica dia, per i seguenti tre aspetti, un riscontro negativo, l'ULSS 2 Marca trevigiana si riserva di applicare le penali di cui al successivo articolo.

1) Descrizione generale del sistema di controllo

In merito a ciò, si individuano e descrivono gli **strumenti e le modalità** attraverso cui tale operazione di controllo trova concreta attuazione.

Criterio guida è quello per cui tale sistema deve essere posto in essere attraverso la combinazione di strumenti e modalità capaci di garantire l'ottimizzazione del rapporto tra l'efficacia del controllo e il costo del controllo da eseguirsi. Tale valutazione dovrà prevedere un vantaggio sia per l'ULSS 2 Marca trevigiana, che avrà un conseguente impatto sul servizio ricevuto, sia per il prestatore del servizio che, diversamente, avrà un impatto sulla modalità di erogazione del servizio stesso.

2) Controllo dei requisiti del servizio

Per requisiti del servizio, si intendono sia gli elementi essenziali (Articoli 1, 2, 3 e 3.1 del presente Capitolato) che connaturano la prestazione resa dalla Ditta aggiudicataria e che la stessa è tenuta a garantire all'Azienda ULSS 2 Marca trevigiana, sia quanto specificato in relazione ai singoli interventi oggetto del servizio.

Tale tipologia di controllo ha lo scopo di accertare l'esistenza o meno dei requisiti minimi ed essenziali del servizio, senza i quali il servizio stesso non può considerarsi tale. Tale attività è, pertanto, volta a garantire l'esecuzione della prestazione dovuta secondo quanto indicato nel contratto e valutare la rispondenza a quanto dichiarato e/o previsto.

Il servizio offerto dalla Ditta aggiudicataria sarà oggetto di verifica periodica sul rispetto del Capitolato, oltre che su quanto dichiarato dalla Ditta stessa nel Progetto.

Nello specifico, i controlli si riferiranno ai tempi, modi e qualità di esecuzione delle prestazioni, con possibilità, in caso di inadempienza, di risoluzione del contratto, ai sensi dell'Art. 9 del presente Capitolato.

L'Azienda ULSS 2 Marca trevigiana, attraverso il proprio personale Referente, può effettuare tutti i controlli necessari sulle prestazioni della Ditta aggiudicataria, affinché le stesse siano rispondenti a quanto previsto nel presente Capitolato, integrato da quanto esplicitato nel Progetto proposto.

L'Azienda ULSS 2 Marca trevigiana, per mezzo di proprio personale incaricato, ha la facoltà di verificare, in particolare:

- A.** l'effettiva esecuzione del servizio, in modo conforme al Capitolato Speciale ed al Progetto presentato dalla Ditta aggiudicataria;
- B.** il rispetto di quanto previsto dagli Art. 3 e 3.1 del presente Capitolato, con riferimento al personale preposto all'espletamento del servizio;
- C.** il rispetto di tutti i requisiti previsti e dei contenuti del Progetto presentato dalla Ditta aggiudicataria.

Al successivo Art. 8, vengono definite la modalità con cui procedere con le contestazioni e l'applicazione di eventuali penali per servizi resi al di sotto della soglia di accettazione.

8. CONTESTAZIONI E PENALI

Poiché il servizio contemplato è da ritenersi di pubblica utilità, la Ditta aggiudicataria per nessuna ragione può sospenderlo, effettuarlo in maniera difforme da quanto stabilito, eseguirlo in ritardo.

1. Contestazioni

In caso di difformità del servizio rispetto agli obblighi contrattualmente assunti, si procederà

all'applicazione di penali, fatto salvo in ogni caso il risarcimento del maggior danno e le diverse ipotesi di risoluzione contrattuale per inadempimento.

Qualora le attività non siano conformi a quanto stabilito nel presente Capitolato, l'Azienda ULSS 2 Marca trevigiana farà pervenire alla Ditta, per iscritto, a mezzo di raccomandata a/r o Posta Elettronica Certificata, le eventuali contestazioni ed i rilievi conseguenti ai controlli effettuati dal proprio personale incaricato; comunicherà, altresì, eventuali prescrizioni alle quali la Ditta dovrà uniformarsi nei tempi che l'Azienda ULSS 2 Marca trevigiana indicherà.

Tutte le contestazioni ufficiali operate nei confronti della Ditta aggiudicataria saranno precedute da un riscontro dei fatti, effettuato in contraddittorio con il Responsabile referente della Ditta stessa o generando elementi oggettivi di presenza delle contestazioni (es. fotografie).

Alle contestazioni e rilievi conseguenti i controlli, la Ditta aggiudicataria dovrà comunicare all'Azienda ULSS 2 Marca trevigiana le eventuali controdeduzioni, che dovranno essere tempestive e, comunque, avvenire entro giorni 3 (tre) dal ricevimento della notifica.

2. Penali

L'applicazione delle penali avverrà di norma a seguito di controlli svolti, ai sensi delle disposizioni contenute nei precedenti articoli, nonché di verifiche puntuali od a campione delle prestazioni eseguite dall'Appaltatore, sulla base del seguente schema:

Mancato rispetto di quanto previsto agli Articoli 1 e 2 del Capitolato.	Penale calcolata nella misura di Euro 500,00 per ogni contestazione.
Mancato rispetto di tutti i requisiti previsti e dei contenuti del Progetto Tecnico presentato dalla Ditta aggiudicataria.	Penale calcolata nella misura di Euro 500,00 per ogni contestazione.

Per quanto riguarda il mancato rispetto di quanto previsto all'Art. 3.1 - SLA Livelli di servizio del presente Capitolato, si rinvia a quanto dettagliatamente descritto nello stesso, relativamente all'applicazione delle penali, e relativa quantificazione.

Si precisa che la sommatoria delle penali non può superare, durante l'esecuzione del contratto, il 10% dell'importo complessivo netto aggiudicato in sede di gara.

L'ammontare delle penalità potrà essere addebitato, con cadenza mensile, con le seguenti modalità:

- con nota di accredito, da emettersi dall'impresa inadempiente;
- sui crediti dell'impresa, derivanti dal contratto cui esse si riferiscono;
- ovvero, qualora questi ultimi non fossero sufficienti, sui crediti dipendenti da altri eventuali contratti che l'impresa avesse in corso con l'Azienda ULSS 2 Marca trevigiana;

- in ogni caso, l'ammontare delle penalità potrà essere addebitato sul deposito cauzionale. In tal caso, l'integrazione del deposito dovrà avvenire entro 15 giorni dalla richiesta dell'Azienda ULSS 2 Marca trevigiana.

La richiesta e/o il pagamento delle penali di cui al presente articolo non esonera la Ditta aggiudicataria dall'adempimento dell'obbligazione per la quale si è resa inadempiente e che ha fatto sorgere l'obbligo di pagamento della penale medesima.

E' fatto, comunque, salvo il risarcimento di eventuali ulteriori danni subiti dalla Stazione Appaltante. La quantificazione dei danni avverrà tenendo conto, tra l'altro, dei maggiori costi derivanti all'ULSS 2 Marca trevigiana dall'avvio di una nuova procedura d'acquisto, da eventuali maggiori oneri derivanti dall'assegnazione del servizio ad altre imprese, da oneri supplementari derivanti dalla mancata esecuzione del servizio e/o da un ritardo nell'esecuzione medesima (1223 C.C.).

Non è previsto alcun premio di accelerazione.

9. RISOLUZIONE DEL CONTRATTO

La risoluzione del contratto è disciplinata dall'art. 108 del D. Lgs. n. 50/2016 e s.m.i., che qui si intende integralmente richiamato.

In caso di risoluzione del contratto, l'Azienda ULSS n. 2 Marca trevigiana, oltre al risarcimento di eventuali danni, avrà anche il diritto, a titolo di penale, di incamerare la cauzione definitiva.

L' Azienda si riserva la facoltà di risolvere il contratto con la Ditta aggiudicataria, a suo insindacabile giudizio ed in qualsiasi momento, con lettera raccomandata a/r od a mezzo Posta Elettronica Certificata (PEC), e di rivolgersi ad altre Ditte, ponendo a carico dell'aggiudicatario inadempiente tutte le spese e gli eventuali danni conseguenti, nei seguenti casi:

- dopo due contestazioni scritte per inadempimento agli obblighi contrattuali presenti nel presente Capitolato ed al Progetto presentato dalla Ditta aggiudicataria;
- nel caso di inadempimento di notevole importanza, che faccia venir meno la fiducia nella puntualità e precisione dei successivi adempimenti;
- qualora, comunque, il servizio non risultasse di completo gradimento dell'Azienda per cause motivate.

L'Azienda ULSS 2 Marca trevigiana, inoltre, avvalendosi della facoltà di cui all'art. 1456 C.C. (clausola risolutiva espressa) e previa comunicazione scritta al fornitore, da effettuarsi a mezzo lettera raccomandata A.R. o a mezzo Posta Elettronica Certificata (PEC), potrà risolvere di diritto il contratto nei seguenti casi:

1. in qualsiasi momento dell'esecuzione, per motivi di pubblico interesse, avvalendosi della facoltà consentita dall'art. 1671 del C.C., tenendo indenne l'aggiudicatario delle spese sostenute, dei servizi eseguiti e dei mancati guadagni;
2. in caso di frode, di grave negligenza, di contravvenzione nell'esecuzione degli obblighi e condizioni contrattuali;
3. in caso di reiterati ritardi nell'esecuzione del servizio o reiterato mancato rispetto delle modalità di esecuzione dello stesso;
4. in caso di cessione dell'azienda, di cessazione di attività, nel caso di concordato preventivo (salvo il caso di cui all'articolo 186-bis del R.D. 16/03/1942, n 267 e s.m.i.), di fallimento (fatto

- salvo quanto previsto dall'art. 110, comma 3 del D.Lgs. 50/2016 e s.m.i.), di liquidazione coatta o in pendenza di un procedimento per la dichiarazione di una di tali situazioni, in caso di stato di moratoria e di conseguenti atti di sequestro o di pignoramento a carico dell'aggiudicatario;
5. in caso di accertamento del mancato possesso dei requisiti in capo alla Ditta subentrante, qualora si verificasse tale situazione di variazione soggettiva;
 6. nei casi di subappalto avvenuto senza autorizzazione scritta dell'Azienda ULSS 2 Marca trevigiana;
 7. nel caso in cui fosse accertata la non veridicità delle dichiarazioni presentate dal fornitore ovvero in caso di perdita dei requisiti richiesti dal Disciplinare, accertata dalla Stazione Appaltante in corso di esecuzione del contratto;
 8. in caso di mancato rispetto dei termini dell'avvio del servizio previsto dal presente Capitolato;
 9. in caso di mancata rispondenza ai requisiti tecnico-qualitativi stabiliti nel presente Capitolato;
 10. in caso di commissione di uno dei reati di cui all'art. 80 del D.Lgs. 50/2016 e s.m.i. per i quali sia intervenuta sentenza di condanna passata in giudicato o nella situazione di intervenuto provvedimento definitivo che dispone l'applicazione di una o più misure di prevenzione di cui al codice delle leggi antimafia.

Inoltre, il contratto sarà risolto di diritto in caso di mancato utilizzo del bonifico bancario ovvero degli altri strumenti idonei a consentire la piena tracciabilità delle operazioni, ai sensi dell'art. 3, comma 9 bis della L. 136/2010.

La risoluzione del contratto non si estende alle prestazioni già eseguite. Con la risoluzione del contratto sorge il diritto di affidare a terzi il servizio o la parte rimanente di questo, in danno all'Impresa inadempiente. All'Impresa inadempiente, sono addebitate le spese sostenute in più dall'Azienda Sanitaria rispetto a quelle previste dal contratto risolto.

Le somme necessarie sono prelevate dal deposito cauzionale definitivo mediante l'incameramento del medesimo da parte dell'Azienda ULSS 2 Marca trevigiana e, ove questo non sia sufficiente, da eventuali crediti dell'Impresa, fatto salvo il diritto di agire per gli eventuali maggiori danni subiti. Per quanto non previsto dal presente articolo, si applicano le disposizioni di cui al Codice Civile in materia di inadempimento e risoluzione del contratto.

In caso di risoluzione del contratto, la Ditta dovrà comunque garantire, a richiesta dell'Azienda Sanitaria la continuità del servizio di cui al presente appalto, fino a che lo stesso non sia assegnato ad altra Ditta e, comunque, per un periodo non superiore a sei mesi.

Ai sensi dell'art. 1353 del Codice Civile, questa Amministrazione risolverà il contratto, totalmente o anche parzialmente, mediante invio di apposita nota, senza che la Ditta possa avanzare alcuna pretesa di natura risarcitoria, nei seguenti casi:

- qualora nel corso del rapporto contrattuale venisse stipulato un contratto a seguito di espletamento di una procedura centralizzata a livello regionale per l'affidamento del servizio oggetto della presente procedura, sulla base di quanto previsto dalla Regione Veneto.
- per mutate esigenze anche organizzative della Stazione Appaltante.

10. CORRISPETTIVI E REVISIONE PREZZI

Corrispettivi

I corrispettivi contrattuali dovuti all'Appaltatore dalla Stazione Appaltante, in forza della

prestazione del servizio oggetto di gara, sono calcolati sulla base dei prezzi offerti riportati in offerta.

Tutti i predetti corrispettivi si riferiscono alle prestazioni effettuate nel rispetto di quanto previsto nel Capitolato Speciale e nel pieno adempimento delle modalità e delle prescrizioni contrattuali. Gli stessi sono dovuti unicamente all'Appaltatore e, pertanto, qualsiasi terzo, ivi compresi eventuali sub-fornitori o subappaltatori, non possono vantare alcun diritto nei confronti della Stazione Appaltante.

Il corrispettivo contrattuale è comprensivo di tutto quanto previsto dal presente Capitolato e di ogni costo relativo al servizio (oneri retributivi, previdenziali, assistenziali, assicurativi, spese generali, ecc.), ad esclusione dell'I.V.A.

Tutti gli obblighi ed oneri derivanti all'Appaltatore dall'esecuzione del Contratto e dall'osservanza di leggi e regolamenti, nonché dalle disposizioni emanate o che venissero emanate dalle competenti autorità, sono compresi nel corrispettivo contrattuale.

Il corrispettivo è fatturato mensilmente con distinta evidenziazione dei costi per ogni singola tratta.

Revisione prezzi

I prezzi di aggiudicazione resteranno fissi ed invariabili per i primi 12 (dodici) mesi del contratto.

Il corrispettivo per l'esecuzione del contratto verrà aggiornato sulla base di un'istruttoria condotta dall'Azienda ULSS 2 Marca trevigiana, ai sensi dell'art. 106, comma 1, lett.a) del D.Lgs. 50/2016 e s.m.i., tenuto conto dei dati desunti dall' ISTAT, nella modalità di seguito descritta:

- il periodo di riferimento per il calcolo della prima rivalutazione è costituito dai 12 mesi seguenti la data di attivazione del servizio;
- i periodi di riferimento per il calcolo delle successive rivalutazioni dei prezzi decorreranno a partire dalla scadenza del periodo di riferimento precedente, con durata fissa di 12 mesi. Il periodo intercorrente tra la scadenza della validità dell'offerta e l'avvio dell'esecuzione del contratto non è oggetto di rivalutazione Istat.

La rivalutazione verrà riconosciuta annualmente nella misura della media della variazione dell'indice Istat (per le famiglie di operai e impiegati, "FOI") relativo ai 12 mesi del periodo di riferimento in oggetto, rispetto al valore dell' indice ISTAT (per le famiglie di operai e impiegati, "FOI") relativo alla data di inizio del periodo di riferimento stesso.

La revisione dei prezzi, attuata secondo le modalità sopra descritte, dovrà essere formalmente richiesta dall'Appaltatore entro e non oltre 60 giorni dalla data di scadenza del periodo di riferimento, pena la decadenza ad aver diritto alla revisione medesima.

Si presenta, con un esempio, la modalità di calcolo del coefficiente di rivalutazione.

Si consideri il caso di un appalto la cui esecuzione avvenga in data 01.01.2020.

Per il primo anno di appalto, quindi fino al 31.12.2020, i prezzi rimangono tali e quali a quelli prodotti in fase di offerta di gara.

Alla scadenza del primo anno, in data 01.01.2021, l'Appaltatore può chiedere la revisione prezzi per l'anno 2021 (può farlo entro il 01.03.2021, all'interno dei 60 gg. previsti dalla scadenza del primo anno); la variazione percentuale che dovrà essere applicata sarà pari a quanto indicato nella tabella sottostante all'interno del riquadro corrispondente al mese di gennaio 2021, che corrisponde al primo mese del secondo anno di appalto.

2021	GEN	FEB	MAR	APR	MAG	GIU	LUG	AGO
RIVALUTAZIONE PERCENTUALE	1,51 %	1,47 %	1,34 %	1,11 %	1,28 %

La modalità con cui sono stati ottenuti tali coefficienti percentuali è la seguente:

- si considerano i 12 indici nazionali dei prezzi al consumo per le famiglie di operai e impiegati ("FOI"), inseriti nella specifica tabella ISTAT, a partire dal mese di gennaio 2020:
101,2 - 101,5 - 101,9 - 102,4 - 102,5 - 102,6 - 102,9 - 103,2 - 103,2 - 103,6 - 103,7 - 104,0;
- si calcola la media di questi 12 numeri, che corrisponde a 102,725;
- si effettua ora il rapporto tra la media appena trovata e il valore dell'indice di gennaio 2020 (101,2), perché è il primo mese del periodo di riferimento considerato, e si ottiene il coefficiente moltiplicativo 1,0151 corrispondente appunto ad un aumento del canone dei servizi oggetto di appalto dell' 1,51 %, come indicato nel riquadro di Gen 2021 della tabella suddetta;
- allo stesso modo, per l'anno 2022, il periodo di riferimento per il calcolo della rivalutazione sarà costituito dai 12 mesi che decorrono a partire da gennaio 2021 e si concludono a dicembre 2021, con analoghe modalità di calcolo; lo stesso iter procedurale verrà seguito per il calcolo delle rivalutazioni per gli anni successivi.

La revisione dei prezzi è riconosciuta se le variazioni accertate risultano superiori al 5 per cento rispetto al prezzo originario, per la parte eccedente detta percentuale.

La revisione dei prezzi può essere richiesta una sola volta per ciascuna annualità.

11. DANNI A TERZI – COPERTURE ASSICURATIVE

L'Aggiudicataria assume in proprio ogni responsabilità per infortuni e danni di qualsiasi natura e genere (patrimoniale e non patrimoniale), eventualmente subiti da persone o cose, in dipendenza dell'esercizio dell'appalto, con ciò esonerando l'Azienda ULSS 2 Marca trevigiana da ogni e qualsiasi responsabilità verso i prestatori di lavoro da essa Ditta dipendenti, da consulenti e collaboratori, da sub-affidatari e dal relativo personale, e verso tutti i terzi in genere, per infortuni o danni che possano verificarsi in dipendenza, anche indiretta, dell'esecuzione e gestione dell'appalto stesso.

E' obbligo del prestatore del servizio stipulare con Compagnia di Assicurazioni autorizzata dall'IVASS all'esercizio del ramo RCG e regolarmente in vigore alla data del presente appalto, specifica polizza assicurativa di RCTO (Responsabilità Civile verso Terzi e verso prestatori d'Opera), redatta in lingua italiana, avente per oggetto analoga attività del presente appalto, e riportando espresso richiamo al relativo CIG. La polizza dovrà prevedere un massimale RCT non inferiore ad € 5.000.000,00= unico per sinistro e senza limitazione per anno, e un massimale RCO non inferiore ad € 3.000.000,00=, per unico per sinistro e senza limitazioni per anno, una validità non inferiore alla durata del servizio affidato. E' ammessa la copertura annuale della polizza con le indicazioni che seguono più avanti.

La polizza dovrà, inoltre:

1. riportare espressamente tra il novero degli "Assicurati" (cfr. Definizioni di polizza) oltre al prestatore del servizio, la Stazione Appaltante Azienda ULSS n. 2 Marca trevigiana, i suoi amministratori, i suoi dipendenti, nonché in genere tutti coloro che partecipano alla prestazione del servizio ed in regola con le disposizioni di legge;
2. riportare espressamente un periodo di mora dei pagamenti di rinnovo annuale di 30 giorni, con obbligo per l'assicuratore di tenere in copertura la polizza per un ulteriore periodo di 30 giorni dalla scadenza della prima mora;
3. prevedere espressamente che le eventuali franchigie e/o scoperti non potranno essere opponibili alla Stazione Appaltante;

In alternativa alla stipulazione della polizza di cui sopra, il prestatore di servizi potrà dimostrare l'esistenza di una polizza di RCTO, già attivata, avente le medesime caratteristiche indicate per quella specifica. In tal caso, si dovrà produrre un'appendice alla stessa (Appendice di precisazione/estensione), nella quale si espliciti che la polizza in questione è efficace anche per il servizio oggetto del presente appalto, con espresso richiamo al CIG di riferimento, riportando i massimali RCT e RCO con espressa dicitura che si intendono per sinistro e senza limitazione per anno, richiamando tutte le specifiche 1), 2) e 3) di cui sopra. La polizza e/o l'appendice di precisazione, dovrà essere posta in visione alla Stazione Appaltante prima dell'inizio delle attività oggetto del presente appalto, in originale o copia conforme e debitamente quietanzata dall'assicuratore per conferma di avvenuto pagamento. Le quietanze di eventuale rinnovo della copertura dovranno essere consegnate in originale o in copia conforme alla Stazione Appaltante, nei 30 giorni successivi il termine di ogni periodo assicurativo, debitamente quietanzate dall'assicuratore per conferma di pagamento.

Resta inteso che l'esistenza, e, quindi, la validità ed efficacia della polizza assicurativa di cui al presente articolo è condizione essenziale e, pertanto, qualora l'appaltatore non sia in grado di provare in qualsiasi momento la copertura assicurativa di cui si tratta, il Contratto si risolverà di diritto con conseguente incameramento della cauzione prestata a titolo di penale e fatto salvo l'obbligo di risarcimento del maggior danno subito.

Qualora l'Aggiudicataria non dovesse provvedere al risarcimento od alla riparazione del danno, nel termine fissato dalla relativa notifica, l'Azienda ULSS 2 Marca trevigiana si ritiene autorizzata a provvedere direttamente a danno della Ditta, trattenendo l'importo sulle fatture in pagamento.

12. GARANZIA DEFINITIVA

La Ditta Aggiudicataria è obbligata a costituire una garanzia definitiva, a sua scelta sotto forma di cauzione o fideiussione, a favore dell'Azienda, ai sensi dell'art. 103 del D.Lgs. n. 50/2016 e s.m.i., a copertura degli oneri per il mancato od inesatto adempimento di tutte le obbligazioni del contratto.

L'importo della garanzia definitiva è pari al 10% (dieci per cento) - eventualmente incrementato, ai sensi dell'art. 103 del D. Lgs. n. 50/2016 e s.m.i., dell'importo complessivo di affidamento, al netto dell'IVA.

La fideiussione deve avere decorrenza dalla data di esecuzione del contratto e scadenza iniziale superiore di almeno sei mesi rispetto alla scadenza presunta del contratto.

La fideiussione, a scelta dell'offerente, può essere bancaria o assicurativa o rilasciata dagli intermediari finanziari iscritti nell'albo di cui all'articolo 106 del Decreto Legislativo 1° settembre

1993, n. 385, che svolgono in via esclusiva o prevalente attività di rilascio di garanzie e che sono sottoposti a revisione contabile da parte di una società di revisione iscritta nell'albo previsto dall'articolo 161 del Decreto Legislativo 24 febbraio 1998, n. 58.

La-fideiussione deve prevedere espressamente:

- la rinuncia al beneficio della preventiva escussione del debitore principale,
- la rinuncia all'eccezione di cui all'articolo 1957, comma 2, del Codice Civile,
- l'operatività della garanzia medesima entro quindici giorni, a semplice richiesta scritta della Stazione Appaltante. Con tale clausola il fideiussore si obbliga, su semplice richiesta dell'Azienda ULSS 2 Marca trevigiana, ad effettuare il versamento della somma richiesta anche in caso di opposizione del soggetto aggiudicatario ovvero di terzi aventi causa.

Alla garanzia di cui al presente articolo si applicano le riduzioni previste all'art. 93, comma 7, del D. Lgs. n. 50/2016 e s.m.i..

L'ammontare della garanzia definitiva sarà comunicato dall'Azienda e la Ditta Aggiudicataria dovrà provvedere alla costituzione e trasmissione della stessa, entro 30 giorni dal ricevimento della comunicazione.

La mancata costituzione della garanzia definitiva determina la decadenza dell'affidamento, l'acquisizione della garanzia provvisoria, oltre che l'addebito dei danni e delle maggiori spese per l'Azienda.

Lo svincolo della garanzia avverrà solo dopo l'esecuzione completa e regolare di tutti gli obblighi contrattuali, fatto salvo quanto stabilito nel citato art. 103 del D.Lgs. n. 50/2016 e s.m.i.. Trascorsi 180 giorni dalla scadenza del contratto, lo svincolo avverrà automaticamente, fatti salvi i casi in cui il RUP abbia segnalato la non corretta e/o completa esecuzione del contratto.

In caso di Raggruppamenti Temporanei d'Impresa, consorzi ordinari e GEIE, la garanzia definitiva dovrà essere prestata dall'Impresa mandataria (Capogruppo).

Nel caso di associazioni temporanee di imprese, consorzi ordinari, GEIE, (art. 45, comma 2, lett. d), e), g) del D. Lgs. n. 50/2016), la riduzione dell'importo della garanzia è possibile solo se tutte le imprese costituenti l'associazione od il consorzio, sono in possesso della certificazione di qualità.

In caso di avalimento, la garanzia definitiva dovrà essere prestata dall'Aggiudicataria.

La riduzione dell'importo della garanzia è possibile solo se l'Aggiudicataria possiede il requisito della qualità, indipendentemente dal fatto che lo stesso sia posseduto dall'impresa ausiliaria.

La garanzia definitiva, nel caso di prosecuzione del servizio oltre i termini contrattuali stabiliti in sede di aggiudicazione, dovrà essere sostituita con un nuovo deposito cauzionale, alle stesse condizioni di cui sopra, con validità per il periodo della prosecuzione contrattuale o essere sostituita da dichiarazione della Ditta aggiudicataria, da cui risulti l'autorizzazione all'Azienda a trattenere una somma pari all'importo della cauzione sui crediti per fatture non ancora pagate.

E' fatto salvo l'esperimento di ogni altra azione a titolo di risarcimento danni derivante dal mancato o inesatto adempimento.

13. STIPULAZIONE DEL CONTRATTO E SPESE CONTRATTUALI

Successivamente all'aggiudicazione, sarà stipulato apposito contratto, ai sensi e con le modalità previste all'art. 32 del D. Lgs. n. 50/2016 e s.m.i..

Il contratto verrà stipulato entro 60 giorni dall'intervenuta efficacia dell'aggiudicazione.

Tutte le spese inerenti e conseguenti la stipulazione del contratto saranno a carico dell'Aggiudicataria.

Per quanto concerne l'imposta di bollo, troveranno applicazione le disposizioni del D.P.R. 642/1972, la Risoluzione dell'Agenzia delle Entrate n. 97/E del 27/03/2002, la Circolare dell'Agenzia delle Entrate n. 11/E del 03/04/2006 e la Legge n. 71 del 24/06/2013.

Nel dettaglio, saranno assoggettati ad imposta di bollo:

- il Contratto;
- il Capitolato Speciale;
- gli eventuali chiarimenti forniti in sede di gara;
- l'Offerta economica;

In caso di urgenza, il committente, nelle more della stipula del contratto, può disporre l'anticipata esecuzione dello stesso, ai sensi dell'art. 32 del D.Lgs. n. 50/2016.

Nel caso in cui la Ditta aggiudicataria si sciogla dal vincolo dell'aggiudicazione e, conseguentemente, non stipuli il contratto, la Stazione Appaltante si riserva la facoltà di scorrere la graduatoria definitiva di gara, al fine di individuare il nuovo offerente affidatario.

L'Azienda si riserva la facoltà di scorrere la graduatoria anche nel caso in cui l'Aggiudicataria receda dal contratto. Il contratto non conterrà la clausola compromissoria.

L'Azienda, nel contratto sottoscritto con la Ditta Aggiudicataria inserirà, a pena di nullità assoluta, un'apposita clausola con la quale essa si assume gli obblighi di tracciabilità dei flussi finanziari previsti dalla L. 136/2010 s.m.i., e, in particolare, dall'art. 30 "Tracciabilità dei flussi finanziari".

14. FATTURAZIONE E PAGAMENTI

Il pagamento del corrispettivo per il servizio oggetto del presente Capitolato, per il quale non siano sorte contestazioni, ferma restando l'applicazione delle eventuali penalità, sarà effettuato previa presentazione di regolare fattura all' Azienda, ai sensi della normativa vigente.

Il corrispettivo è **fatturato mensilmente con distinta evidenziazione dei costi per ogni singola tratta.**

Il pagamento delle fatture sarà effettuato purché il servizio sia stato regolarmente eseguito, secondo quanto previsto dal presente Capitolato Speciale e dall'offerta tecnica dell'Appaltatore. A tal fine la Stazione appaltante verificherà il corretto addebito del corrispettivo entro 30 gg dalla data di ricevimento delle stesse da parte dello SDI (Sistema di interscambio fatture P.A.). Il pagamento delle fatture sarà effettuato entro i 30 giorni successivi dall'esito positivo di dette verifiche di conformità di addebito del corrispettivo.

Tale termine è da considerarsi corretta prassi commerciale del settore, ai sensi dell'art. 4 del D.Lgs. 231/02, modificato dal D.Lgs. 192/2012, e dall'art. 113-bis, commi 1 e 2, del D.Lgs. n. 50/2016 e s.m.i..

In caso di Raggruppamenti Temporanei di Imprese, il pagamento verrà effettuato alla Capogruppo

o alle singole imprese. L'operatore economico viene informato che, nel sito www.aulss2.veneto.it, sono state pubblicate le istruzioni operative in merito alla fatturazione elettronica.

Ciascuna fattura dovrà contenere il riferimento al contratto cui si riferisce ed al CIG (Codice Identificativo Gara).

I pagamenti saranno effettuati sul conto corrente intestato all'Aggiudicataria, di cui quest'ultima dovrà fornire il codice IBAN, in sede di stipula del contratto. Il contratto dovrà prevedere una clausola secondo cui l'Aggiudicataria si impegna a che il predetto conto operi nel rispetto della Legge 13 agosto 2010 n. 136 e ss.mm.ii.

Sempre in sede di stipula del Contratto, l'Appaltatore è tenuto a comunicare all' Azienda Sanitaria le generalità ed il Codice Fiscale del/i delegato/i ad operare sul/i predetto/i conto/i.

L'Appaltatore comunicherà tempestivamente e, comunque, entro e non oltre 7 giorni dalla/e variazione/i, qualsivoglia variazione intervenuta in ordine ai dati relativi agli estremi identificativi del/i conto/i corrente/i dedicato/i, nonché le generalità (nome e cognome) e il Codice Fiscale delle persone delegate ad operare su detto/i conto/i.

Scaduti i termini di pagamento senza che sia stato emesso il mandato, al creditore possono essere corrisposti, a fronte di specifica richiesta, gli interessi moratori, nei termini disposti per legge salvo diverso accordo tra le parti.

Qualora si verificassero contestazioni, i termini di pagamento rimarranno sospesi e riprenderanno a decorrere con la definizione della pendenza.

La Stazione Appaltante, a garanzia della puntuale osservanza delle clausole contrattuali, può sospendere, ferma restando l'applicazione delle eventuali penalità, i pagamenti all'Appaltatore cui siano state contestate inadempienze nell'esecuzione del servizio, fino a che non si sia posto in regola con gli obblighi contrattuali (art. 1460 Codice Civile).

Resta, tuttavia, espressamente inteso che in nessun caso, ivi compreso il caso di ritardi di pagamento dei corrispettivi dovuti, l'Appaltatore potrà sospendere il servizio e, comunque, le attività previste nel contratto.

E' fatto espresso divieto all'appaltatore di cedere i crediti derivanti dal contratto stipulato con l'Azienda ULSS 2 Marca trevigiana, vantati nei confronti di questa.

Per assicurare la tracciabilità dei flussi finanziari, prevista dall'Art. 3 della L. 136/2010 e s.m.i., l'appaltatore, i subappaltatori e i sub contraenti della filiera delle imprese a qualsiasi titolo interessati dal servizio oggetto del presente appalto devono utilizzare conti correnti bancari o postali, accesi presso banche o presso la società Poste Italiane S.p.A, dedicati anche in via non esclusiva alle commesse pubbliche, fermo restando quanto previsto dal comma 5 del medesimo art. 3 della L. 136/2010 e s.m.i.. Tutti i movimenti finanziari relativi al presente appalto devono essere registrati sui conti correnti dedicati e, salvo quanto previsto al comma 3 del medesimo Art. 3 della L. 136/2010 e s.m.i., devono essere effettuati esclusivamente tramite lo strumento del bonifico bancario, ovvero con altri strumenti di pagamento idonei a consentire la piena tracciabilità delle operazioni.

15. CESSIONE DEL CONTRATTO E SUBAPPALTO

E' vietata la cessione del contratto, ai sensi dell'art. 105 – comma 1 – del D. Lgs. n. 50/2016.

In caso di violazione del disposto di cui al comma precedente, la Stazione Appaltante si riserva la

facoltà di risolvere di diritto il contratto (art. 1456 C.C.) e di incamerare il deposito cauzionale definitivo, fatto salvo il diritto di agire per il risarcimento di ogni conseguente danno subito (art. 1382 C.C.).

Il subappalto è ammesso nei limiti e con le modalità previste all'art. 105 del D. Lgs. n. 50/2016 e s.m.i.

Il subappalto non comporta alcuna modificazione agli obblighi e agli oneri dell'aggiudicatario, che rimane unico e solo responsabile nei confronti della Stazione Appaltante.

Si precisa che la Stazione Appaltante, ai sensi dell'art. 1 del "Protocollo di Legalità", di cui all'Art. 16 del presente Capitolato, non autorizzerà subappalti a favore delle imprese partecipanti alle operazioni di selezione e non risultate aggiudicatarie.

Con il deposito del contratto di subappalto, la Ditta appaltatrice deve trasmettere la documentazione attestante il possesso, da parte del subappaltatore, dei requisiti previsti.

Copia del contratto di subappalto dovrà essere depositata presso la Stazione Appaltante, almeno 20 (venti) giorni prima della data di inizio dell'esecuzione del servizio o delle prestazioni date in subappalto.

L'affidatario è responsabile in solido con il subappaltatore, per le prestazioni rese nell'ambito del subappalto, dell'osservanza delle norme relative al trattamento economico o normativo stabilito dai contratti collettivi nazionali e territoriali in vigore per il settore e per la zona nella quale si eseguono le prestazioni.

I subappaltatori trasmettono alla Stazione Appaltante, per tramite dell'affidatario, prima dell'inizio del servizio, la documentazione di avvenuta denuncia agli enti previdenziali, assicurativi e antinfortunistici.

La Ditta appaltatrice si attiva, affinché nei contratti sottoscritti con i subappaltatori e i subcontraenti sia inserita, a pena della nullità assoluta, una apposita clausola con la quale ciascuno di essi si assume gli obblighi di tracciabilità dei flussi finanziari di cui alla L. 136/2010.

La Stazione Appaltante verificherà l'inserimento di detta clausola nei relativi contratti.

La Ditta appaltatrice ed il subappaltatore che abbiano notizia dell'inadempimento della propria controparte degli obblighi di tracciabilità finanziaria di cui all'art. 3 della L. 136/2010, procederanno all'immediata risoluzione del rapporto contrattuale, informandone contestualmente la Stazione Appaltante e la Prefettura – Ufficio Territoriale del Governo.

In caso di subappalto, si precisa che il subappaltatore deve rispettare l'organizzazione e i dettagli tecnici/operativi proposti in sede di gara dalla Ditta appaltatrice.

16. PROTOCOLLO DI LEGALITÀ

All'affidamento del servizio di cui trattasi si applicano le disposizioni di cui al D. Lgs. 06.09.2011 n. 159 e s.m.i., nonché le clausole pattizie di cui al Protocollo di legalità sottoscritto dalla Stazione Appaltante con la Prefettura – Ufficio Territoriale del Governo di Treviso, in data 06/04/2017, ai fini della prevenzione dei tentativi di infiltrazione della criminalità organizzata nel settore dei contratti pubblici di lavori, servizi e forniture.

Il contratto che verrà stipulato con la Ditta aggiudicataria della presente procedura, ai sensi dell'art. 1456 C.C., verrà risolto al verificarsi di una delle seguenti condizioni:

1) dovessero essere comunicate dalla Prefettura, successivamente alla stipula dello stesso, informative interdittive, ai sensi dell'art. 91, del D.Lgs. 06.09.2011 n. 159 e s.m.i.

In tal caso, la Stazione Appaltante applica a carico della Ditta Aggiudicataria, oggetto dell'informativa interdittiva successiva, una penale nella misura del 10% del valore del contratto, salvo il maggior danno.

Ove possibile, le penali saranno applicate mediante automatica detrazione, da parte della Stazione Appaltante, del relativo importo dalle somme dovute in relazione alla prima erogazione utile;

2) in caso di grave e reiterato inadempimento delle disposizioni in materia di collocamento, igiene e sicurezza sul lavoro, anche con riguardo alla nomina del responsabile della sicurezza e di tutela dei lavoratori in materia contrattuale.

A tal fine, si considera in ogni caso inadempimento grave:

a) la violazione di norme, che ha comportato il sequestro del luogo di lavoro, convalidato dall'autorità giudiziaria;

b) l'inottemperanza alle prescrizioni imposte dagli organi ispettivi;

c) l'impiego di personale della singola impresa non risultante dalle scritture o da altra documentazione obbligatoria, in misura pari o superiore al 15% del totale dei lavoratori regolarmente occupati nel cantiere o nell'opificio.

Nell'ipotesi di cui sopra, vi sarà, altresì, la revoca dell'autorizzazione al subappalto o subcontratto;

3) nel caso in cui la Ditta aggiudicataria sia inadempiente all'obbligo di dare comunicazione tempestiva alla Stazione Appaltante ed alla Prefettura, di tentativi di concussione che si siano, in qualsiasi modo, manifestati nei confronti dell'imprenditore, degli organi sociali o dei dirigenti dell'impresa, ogni qualvolta nei confronti di pubblici amministratori che abbiano esercitato funzioni relative alla stipula ed esecuzione del contratto, sia stata disposta misura cautelare o sia intervenuto rinvio a giudizio per il delitto previsto dall'art. 317 del C. P.;

4) ogni qualvolta nei confronti dell'imprenditore o dei componenti la compagine sociale, o dei dirigenti dell'impresa, sia stata disposta misura cautelare o sia intervenuto rinvio a giudizio per taluno dei delitti di cui agli artt. 317 c.p., 318 c.p., 319-bis c.p., 319-ter c.p., 319-quater c.p., 320 c.p., 322 c.p., 322-bis c.p., 346-bis c.p., 353 c.p. e 353-bis c.p.

La Stazione Appaltante si riserva di esaminare gli ulteriori ed eventuali elementi comunicati dalle Prefetture, ai sensi dell'art. 1 septies del D.L. n. 629 del 6/09/1982, convertito nella L. n. 726 del 12/10/1982 e s.m.i., ai fini del gradimento della Ditta subaffidataria ai soli fini della valutazione circa l'opportunità della prosecuzione di una attività imprenditoriale soggetta a controllo pubblico.

E' fatto divieto alla Ditta aggiudicataria di subappaltare o subaffidare a favore di imprese partecipanti alla presente gara.

La Ditta aggiudicataria dovrà inserire nell'eventuale contratto di subappalto o in altro eventuale subcontratto, nonché nei contratti a valle stipulati dai subcontraenti, una clausola risolutiva espressa che preveda la risoluzione immediata ed automatica del contratto di subappalto, previa revoca dell'autorizzazione al subappalto, ovvero la risoluzione del subcontratto, qualora dovessero essere comunicate dalla Prefettura, successivamente alla stipula del subappalto o del subcontratto, informazioni interdittive di cui all'art. 84, del D.Lgs. 06.09.2011 n. 159 e s.m.i. .

La Ditta Aggiudicataria si obbliga altresì ad inserire nel contratto di subappalto o nell'eventuale subcontratto una clausola che preveda anche l'applicazione a carico dell'impresa, oggetto

dell'informativa interdittiva successiva, di una penale nella misura del 10% del valore del subappalto o dell'eventuale subcontratto, salvo il maggior danno.

La Ditta aggiudicataria dovrà, altresì, riferire tempestivamente alla Stazione Appaltante ogni illecita richiesta di denaro, prestazione o altra utilità ovvero offerta di protezione che venga avanzata nel corso dell'esecuzione dei lavori nei confronti di un proprio rappresentante, agente o dipendente. Analogo obbligo dovrà essere assunto dalle imprese subappaltatrici e da ogni altro soggetto che intervenga a qualunque titolo nella realizzazione dell'opera.

Infine, ai sensi dell'art. 1 del Protocollo di legalità sottoscritto dalla Stazione Appaltante con la Prefettura – Ufficio Territoriale del Governo di Treviso, in data 06/04/2017, le Ditte esecutrici a vario titolo di lavori, servizi e forniture devono osservare rigorosamente le disposizioni in materia di collocamento, igiene e sicurezza sul lavoro anche con riguardo alla nomina del responsabile della sicurezza, di tutela dei lavoratori in materia contrattuale e sindacale; le spese per la sicurezza non sono soggette a ribasso d'asta. Sono a carico dell'impresa aggiudicataria gli oneri finanziari per la vigilanza dei cantieri.

17. AUMENTO O DIMINUIZIONE DELLE PRESTAZIONI CONTRATTUALI

I volumi di attività richiesti potranno variare in più o in meno del 20% (ventipercento), ad insindacabile giudizio dell'Azienda, in relazione all'effettivo fabbisogno, senza che per questo la Ditta Aggiudicataria abbia a pretendere variazioni di prezzo.

L'Azienda, ai sensi della normativa vigente, si riserva la facoltà, nel corso del periodo contrattuale, di estendere, alle stesse condizioni economiche, ridurre o cessare, il servizio in oggetto, a seguito di mutate necessità, con conseguente variazione proporzionale del prezzo pattuito.

L'Azienda, inoltre, si riserva di introdurre nuove modalità di esecuzione del servizio coerentemente con esigenze nel frattempo sorte, previa definizione con la Ditta Aggiudicataria degli aspetti gestionali ed economici.

Si applicherà l'art. 106 del D.Lgs. n. 50/2016 e s.m.i..

18. TRATTAMENTO DATI PERSONALI

Al presente appalto si applicano le disposizioni della normativa sulla privacy di cui al Regolamento (UE) 2016/679 (GDPR) ed al D. Lgs. n. 196/2003 "Codice in materia di protezione dei dati personali", modificato dal D. Lgs. n. 101/2018.

Tali disposizioni riguardano il trattamento dei dati personali, relativi cioè alle sole persone fisiche, acquisiti e trattati dall'ULSS 2 Marca trevigiana, nell'ambito del presente appalto, e non sono applicabili ai dati riferiti a società, enti ed associazioni. Pertanto, l'ULSS 2 Marca trevigiana effettuerà il trattamento di dati personali riguardanti i soggetti di cui al presente appalto solo ove si tratti dei rappresentanti, esponenti, dipendenti o collaboratori.

Ai sensi dell'art. 13 del GDPR, i dati personali comunicati, saranno raccolti e trattati dall'ULSS 2 Marca trevigiana quale Titolare, esclusivamente per tali finalità e per i correlati adempimenti normativi, amministrativi e contabili, mediante idonee modalità e procedure (anche informatizzate), attraverso il personale interno appositamente incaricato e tramite collaboratori

esterni quali responsabili o incaricati del trattamento.

Relativamente ai dati personali trattati per il presente appalto, la persona fisica cui si riferiscono i dati ("interessato") gode del diritto di accesso, rettifica, limitazione, cancellazione, portabilità ed opposizione (artt. 15-22 del GDPR), nonché del diritto di reclamo al Garante Privacy.

E' onere dell'appaltatore garantire la lecita utilizzabilità dei dati personali riguardanti, in via esemplificativa e non esaustiva, eventuali suoi rappresentanti dipendenti soci e collaboratori, che vengano comunicati alla Stazione Appaltante ai fini dell'esecuzione del contratto di cui al presente appalto, e, in particolare, il corretto adempimento degli obblighi di informativa nei confronti degli interessati, oltre che, ove necessario, di raccolta del loro consenso, per quanto concerne il trattamento dei loro dati personali da parte di Società per i fini suddetti nei termini sopra evidenziati.

19. VARIAZIONI SOGGETTIVE

Nel caso la Ditta aggiudicataria dovesse, durante l'esecuzione del servizio, subire variazioni societarie, cessioni o accorpamenti, dovrà darne tempestiva comunicazione alla Stazione Appaltante e, in tal caso, si applicherà la disciplina del D. Lgs. 50/2016 e s.m.i..

In caso di violazione del disposto di cui al comma precedente, la Stazione Appaltante potrà risolvere di diritto il contratto (art. 1456 Codice Civile) e incamerare il deposito cauzionale definitivo, fatto salvo il diritto di agire per il risarcimento di ogni conseguente danno subito.

20. DOMICILIO DELL'APPALTATORE E COMUNICAZIONI

L'Appaltatore, all'atto della stipulazione del contratto, deve eleggere il proprio domicilio legale al quale verranno dirette tutte le notificazioni inerenti al contratto.

Le comunicazioni tra le parti sono effettuate, mediante una delle seguenti modalità:

- a) PEC (Posta Elettronica Certificata), inviata all'indirizzo indicato dalle parti nel contratto;
- b) Telefax, presso i rispettivi numeri telefonici indicati dalle parti nel contratto;
- c) lettera consegnata a mano con attestazione del giorno ed ora per ricevuta da parte dell'ufficio e della persona a cui è stata consegnata;
- d) lettera raccomandata con ricevuta di ritorno.

21. TRACCIABILITÀ DEI FLUSSI FINANZIARI

Ai sensi e per gli effetti dell'art. 3, comma 8, della Legge 13 agosto 2010 n. 136 e ss.mm.ii., l'Appaltatore s'impegna a rispettare puntualmente quanto previsto dalla predetta disposizione in ordine agli obblighi di tracciabilità dei flussi finanziari.

Ferme restando le ulteriori ipotesi di risoluzione previste nel presente Capitolato, si conviene che, in ogni caso, la Stazione Appaltante, in ottemperanza a quanto disposto dall'art. 3, comma 9 bis, della Legge 13 agosto 2010 n. 136 e ss.mm.ii., senza bisogno di assegnare previamente alcun termine per l'adempimento, risolverà di diritto, ai sensi dell'art. 1456 Codice Civile, nonché ai sensi dell'art. 1360 Codice Civile, previa dichiarazione da comunicarsi all'Appaltatore con raccomandata A.R., il contratto nell'ipotesi in cui le transazioni siano eseguite senza avvalersi del bonifico bancario o postale ovvero degli altri documenti idonei a consentire la piena tracciabilità delle

operazioni, ai sensi della Legge 13 agosto 2010 n. 136 e ss.mm.ii. e del Decreto Legge 12 novembre 2010 n. 187.

L'Aggiudicatario, nella sua qualità di appaltatore, si obbliga, a mente dell'art. 3, comma 8, della Legge 13 agosto 2010 n. 136 e ss.mm.ii., ad inserire nei contratti sottoscritti con i subappaltatori o i subcontraenti, a pena di nullità assoluta, un'apposita clausola con la quale ciascuno di essi assume gli obblighi di tracciabilità dei flussi finanziari di cui alla succitata Legge 13 agosto 2010 n. 136 e ss.mm.ii. A tal fine, la Stazione Appaltante verificherà il corretto adempimento del suddetto obbligo.

L'Appaltatore, il subappaltatore o il subcontraente che ha notizia dell'inadempimento della propria controparte agli obblighi di tracciabilità finanziaria di cui all'art. 3 della Legge 13 agosto 2010 n. 136 e ss.mm.ii. è tenuto a darne immediata comunicazione alla Stazione Appaltante e alla Prefettura – Ufficio Territoriale del Governo della Provincia di Treviso.

22. CODICE DI COMPORTAMENTO

La Ditta aggiudicataria, con riferimento alle prestazioni oggetto del contratto, si impegna ad osservare ed a far osservare ai propri collaboratori a qualsiasi titolo, per quanto compatibili con il ruolo e l'attività svolta, gli obblighi di condotta previsti dal D.P.R. 16 aprile 2013, n. 62 "Regolamento recante codice di comportamento dei dipendenti pubblici, a norma dell'articolo 54 del decreto legislativo 30 marzo 2001, n. 165", ai sensi dell'articolo 2, comma 3, dello stesso D.P.R. e dal Codice di Comportamento dei Dipendenti dell'Azienda ULSS 2 Marca trevigiana, approvato con Deliberazione del Direttore Generale n. 354 del 04.03.2021 e pubblicato nel sito www.aulss2.veneto.it - Sez. Amministrazione Trasparente.

La Ditta aggiudicataria si impegna, pertanto, a darne la massima diffusione a tutti i collaboratori che, a qualunque titolo, siano coinvolti nell'esecuzione del presente contratto.

La violazione degli obblighi di cui ai regolamenti sopra citati, può costituire causa di risoluzione del contratto.

23. RISCHI SPECIFICI ESISTENTI NELL'AMBIENTE DI LAVORO OGGETTO DELL'APPALTO E MISURE DI PREVENZIONE ADOTTATE DALL'AZIENDA.

Il presente articolo è redatto ai sensi dell'articolo n. 26 – comma 2 e comma 3, del Decreto Legislativo n. 81/2008, al fine di:

- informare le aziende partecipanti alla gara dei rischi specifici presenti nell'ambiente in cui saranno chiamate ad operare;
- informare le succitate aziende sulle misure di prevenzione e di emergenza adottate dall'Amministrazione nell'ambito della gestione delle proprie attività, ovvero adottate per proprio personale;
- coordinare gli eventuali interventi di protezione e prevenzione dai rischi cui sono esposti i lavoratori e gli utenti;
- eliminare le eventuali interferenze tra i differenti soggetti operanti nel corso dello svolgimento delle lavorazioni previste nella gara.

Si precisa che, nel presente caso, trattandosi di un contratto per l'affidamento del "servizio di connettività di rete a banda larga tra le sedi dell'Azienda ULSS 2 Marca trevigiana", valutata la

presenza di rischi da interferenza legati allo specifico appalto di livello NON TRASCURABILE, si ritiene necessaria l'osservanza delle misure generali e specifiche di tutela indicate nel D.U.V.R.I. allegato al presente Capitolato, per le quali si prevede un onere economico annuo di Euro 3.375,00= + Iva al 22%, corrispondenti ad Euro 10.125,00= + Iva al 22% per il periodo di 36 mesi.

Vista la pandemia in corso, causata dall'emergenza sanitaria per il virus COVID-19, il personale della Ditta aggiudicataria accedono alle varie strutture dell'Azienda ULSS n. 2 rispettando le misure di contenimento e di protezione individuale per la collettività secondo quanto previsto dalla legislazione attualmente in vigore. Seguirà scrupolosamente, altresì, le disposizioni organizzative interne alle strutture sanitarie ed alle altre sedi coinvolte dell'Azienda ULSS n. 2, inerenti anche ai percorsi pedonali consentiti, e consulterà la documentazione specifica allegata al DUVRI.

24. DISPOSIZIONI FINALI E FORO COMPETENTE

Nel caso in cui dovessero sopraggiungere provvedimenti di pubbliche autorità dai contenuti non suscettibili di inserimento di diritto nel contratto e che fossero parzialmente o totalmente incompatibili con il contratto medesimo, la Stazione Appaltante e l'Appaltatore potranno concordare le opportune modifiche ai documenti sopra richiamati sul presupposto di un equo contemperamento dei rispettivi interessi.

Per tutto quanto non espressamente previsto e disciplinato nel presente Capitolato, si fa riferimento alle norme vigenti in materia di pubblici servizi, nonché alle norme del Codice Civile in materia di obbligazioni e contratti.

La Ditta è tenuta, altresì, all'osservanza del Piano aziendale per la prevenzione della corruzione, approvato dall'Azienda ULSS, sulla base della Legge 6 novembre 2012, n. 190 "Disposizioni per la prevenzione e la repressione della corruzione e dell'illegalità nella pubblica amministrazione" e della delibera C.I.V.I.T. n. 72 del 11 settembre 2013 "Approvazione del Piano Nazionale Anticorruzione", pubblicato nel sito: <http://www.aulss2.veneto.it>

La violazione degli obblighi derivanti può costituire causa di risoluzione del contratto.

Per tutte le controversie relative ai rapporti tra la Ditta appaltatrice e l'Azienda ULSS 2 Marca trevigiana, sarà competente esclusivamente il Foro di Treviso.

ALLEGATI:

- D.U.V.R.I.

AZIENDA ULSS 2 Marca Trevigiana	Documento valutazione rischi da interferenze	ALLEGATO alla documentazione di gara
--------------------------------------------	---------------------------------------------------------	-----------------------------------------------------

**DOCUMENTO
PER LA COOPERAZIONE E COORDINAMENTO
E DI VALUTAZIONE DEI RISCHI DA INTERFERENZE
D.U.V.R.I.**

(Ex articolo 26 Decreto legislativo 9/4/2008, n. 81)

AFFIDAMENTO DEL SERVIZIO CONNETTIVITÀ DI RETE A
BANDA LARGA TRA LE SEDI DELL'AZIENDA ULSS N. 2
MARCA TREVIGIANA

REDATTO IN DATA 31 Marzo 2022	VERIFICATO IN DATA -----	
Servizio Prevenzione e Protezione (firmato digitalmente) _____	Responsabile Unico del Procedimento (RUP) _____	L'Appaltatore _____

Documento approvato con Deliberazione del Direttore Generale dell'Azienda ULSS n. 2 Marca Trevigiana n. _____ del _____

DUVRI n° 915

SCOPO

Il presente documento, denominato DUVRI, è redatto ai sensi dell'articolo n. 26 – comma 2, del Decreto Legislativo n. 81/2008 al fine di:

- informare le aziende affidatarie del servizio dei rischi specifici presenti nell'ambiente in cui saranno chiamate ad operare;
- informare le succitate aziende sulle misure di prevenzione e di emergenza adottate dall'Amministrazione nell'ambito della gestione delle proprie attività, ovvero adottate per proprio personale;
- coordinare gli interventi di protezione e prevenzione dai rischi cui sono esposti i lavoratori e gli utenti;
- eliminare le eventuali interferenze tra i differenti soggetti operanti nel corso dello svolgimento delle lavorazioni previste

La gestione delle attività di prevenzione dei rischi fa parte integrante delle attività in essere. Per tali attività l'azienda affidataria del servizio è responsabile degli oneri relativi alla sicurezza per i rischi propri.

RIFERIMENTI LEGISLATIVI.

Decreto Legislativo 9 aprile 2008, n. 81 "Attuazione dell'articolo 1 della Legge 3 Agosto 2007, n. 123, in materia di tutela della salute e della sicurezza nei luoghi di lavoro".

DATI GENERALI AZIENDA COMMITTENTE

RAGIONE SOCIALE COMMITTENTE	AZIENDA U.L.S.S. 2 MARCA TREVIGIANA	
SEDE LEGALE E AMMINISTRATIVA	Treviso – Via S. Ambrogio di Fiera n. 37	Tel.0422323218
CODICE FISCALE E PARTITA IVA	03084880263	
DATORE DI LAVORO	Dott. Francesco Benazzi	
RESPONSABILE SERVIZIO PREVENZIONE E PROTEZIONE	Dott. Paolo Menna	Tel.0438663930
MEDICO COMPETENTE	Medico Competente del Distretto di Treviso	Tel.0422322842
	Dott. Ziccardi Antonio (Distretto di Pieve di Soligo)	Tel.0438663583
	Dott. Marcuzzo Giorgio (Distretto di Asolo)	Tel.0423732208

SOGGETTI NOMINATI DAL COMMITTENTE CON COMPITI DI SICUREZZA RELATIVAMENTE ALL'APPALTO

RESPONSABILE DEL PROCEDIMENTO (RUP)	Ing. Roberto Da Dalt	Tel. 0422328711	e-mail: roberto.dadalt@aulss2.veneto.it
--------------------------------------------	----------------------	-----------------	--------------------------------------------

LAVORAZIONI OGGETTO DELL'APPALTO

Il presente appalto, ha per l'affidamento oggetto l'affidamento del servizio connettività di rete a banda larga tra le sedi dell'Azienda Ulss N. 2 Marca Trevigiana. Come indicato nella documentazione di gara e suoi allegati, sono previsti interventi di manutenzione e realizzazione delle connessioni nelle varie sedi dell'Azienda e anche presso i reparti vari. Nella fase iniziale di predisposizione\adeguamento delle connessioni esistenti ove si rivelasse necessario, a discrezione della ditta assegnataria, è previsto l'accesso ai locali tecnici dedicati alla fonia delle sedi coinvolte per possibili attività di passaggio cavi, aggiornamenti borchie telefoniche e sostituzioni\integrazioni degli apparati attivi di rete. Il servizio di cui sopra, dovrà essere svolto con la massima diligenza, secondo la perfetta regola d'arte e professionalità, in maniera autonoma, mediante l'utilizzo del personale altamente specializzato messo a disposizione dall'Affidataria. Per gli effetti del presente documento tutte le attività previste del servizio devono essere disciplinate secondo le indicazioni prescritte dal presente documento, al fine di ridurre al minimo il

rischio di incidenti a tutto personale impegnato, eliminando possibili incomprensioni, contrasti o impedimenti allo svolgimento corretto ed in sicurezza delle operazioni stesse.

CONTESTO AMBIENTALE

Con riferimento agli ambienti presso i quali il servizio sarà svolto sono ubicati all'interno delle sedi dell'Azienda Ulss 2 Marca Trevigiana, coinvolte dall'appalto.

INFORMAZIONE SUI RISCHI SPECIFICI ESISTENTI NELL'AMBIENTE DI LAVORO OGGETTO DELL'APPALTO E SULLE MISURE DI PREVENZIONE E DI EMERGENZA ADOTTATE

Gli interventi di personale esterno di ditte appaltatrici, collaboratori non dipendenti, volontari, ecc. presso l'Azienda ULSS 2 comportano rischi differenziati a seconda delle operazioni da eseguire e degli ambienti dove queste si svolgono. Le misure di sicurezza atte a ridurre questi rischi vanno pertanto definite caso per caso seguendo specifiche procedure operative, che possono prevedere anche l'uso di idonei dispositivi di protezione collettiva ed individuale, approvate dal Responsabile dell'appalto dell'ULSS, ovvero dal Responsabile del settore che ha richiesto l'intervento e, ove necessario, dal Responsabile del Servizio Prevenzione Protezione. Nell'ambito degli adempimenti previsti dal Decreto legislativo 81/2008 si è provveduto a redigere il documento "Informazione sui rischi specifici esistenti nell'ambiente di lavoro oggetto dell'appalto e sulle misure di prevenzione e di emergenza adottate" (Allegato A al presente documento). Deve essere cura dell'Appaltatore e di tutto il personale esterno in genere adottare tutte le precauzioni richieste dalla prudenza, dalla legislazione e dalle norme di buona tecnica e di sicurezza al fine di eliminare o ridurre al minimo i rischi, anche con l'adozione dei dispositivi di protezione individuale necessari. In linea generale, nell'intento di eliminare ogni possibile rischio dovuto ad interferenze, delle attività del committente e dell'appaltatore:

- si raccomanda di segnalare eventuali manchevolezze e di richiedere informazioni in caso di dubbio;
- si ricorda comunque l'obbligo della valutazione dei rischi da parte dell'Appaltatore;

Si allega inoltre il documento di valutazione del rischio:

- aggiornamento valutazione rischio Covid-19;
- utilizzo dei dispositivi di protezione individuale nella gestione dei casi sospetti/probabili/accertati da Coronavirus (2019-nCoV).

INDIVIDUAZIONE DEI RISCHI SPECIFICI ED INTERFERENTI

Le attività previste nell'appalto sono:

- a) Affidamento del servizio connettività di rete a banda larga tra le sedi dell'Azienda Ulss N. 2 Marca Trevigiana.

In funzione della tipologia di attività svolta del processo di lavoro previsto si è proceduto alla valutazione della possibile interferenza e della conseguente probabilità di accadimento della stessa.

Attività	INTERFERENZE	PROBABILITA'	NOTE/PRESCRIZIONI
Affidamento del servizio connettività di rete a banda larga tra le sedi dell'Azienda Ulss N. 2 Marca Trevigiana	SONO PREVISTE INTERFERENZE	MEDIA	

Le interferenze, la cui definizione è stata descritta in precedenza, ipotizzabili per il servizio possono essere di 3 tipologie:

- a) Lavoratori committente/pazienti/utenti – Lavoratori dell'Affidataria;
- b) Lavoratori dell'Affidataria – Lavoratori sub appaltatori o appaltatore nel caso questo sia costituito in ATI o Consorzio;
- c) Struttura – Affidataria e viceversa.

Nei casi di cui al comma a) sono prevedibili delle interferenze ragionevolmente nelle aree promiscue, reparti, stanze degenza, ambulatori, diagnostiche, ecc. ad eccezione dei locali tecnologici consegnati all'appaltatore ove l'accesso è controllato e limitato. Nell'eventualità in cui l'appaltatore sia costituito di più imprese diverse, andranno considerate anche le attività svolte nei locali tecnologici. Nei casi di cui al comma b) l'appaltatore dovrà comunicare, per il necessario nulla osta della stazione appaltante, gli estremi dei subappaltatori di cui si avvarrà per l'espletamento delle attività previste in appalto. L'ultima casistica comprende interferenze causate dall'appaltatore alla struttura per il tramite degli impianti tecnologici e che possono avere ripercussioni sia sui lavoratori che sui pazienti. (es. Black-out energetico, interruzione erogazione gas medicinali, ecc.). Ricadono in questa fattispecie anche rischi interferenziali legati a situazioni di emergenza quali ad esempio l'incendio.

MISURE DI PREVENZIONE PER ELIMINARE I RISCHI DA INTERFERENZE INTRODOTTE DALL'APPALTATORE

In relazione all'aggiudicazione del servizio, per gli adempimenti di cui all'art 26 del D.lgs. 81/2008, si specifica che l'Affidataria:

1. Assume la responsabilità di organizzare i propri mezzi ed il proprio personale nel rispetto delle norme di prevenzione infortuni ed igiene del lavoro.
3. Valuta la specificità degli ambienti ove si trova ad operare e predispone, in collaborazione con il Servizio di Prevenzione e Protezione, un programma di formazione del personale, in materia antincendio ed ai fini dell'evacuazione, ovvero assoggetti il personale medesimo previo accordo con la scrivente Amministrazione, ai programmi formativi da questa previsti in materia per il proprio personale.
4. Al fine di procedere in sicurezza alle operazioni oggetto del servizio, l'Affidataria si impegna, a fornire al proprio personale il materiale necessario ed idoneo allo svolgimento del proprio compito, rispondenti ai requisiti generali di sicurezza, e ad effettuare la valutazione del rischio per la propria impresa, nonché ad esperire l'eventuale valutazione congiunta del rischio con i propri collaboratori e/o subappaltatori, ed a consegnarla alla stazione appaltante, nonché a mettere a conoscenza del personale addetto il presente documento con le relative prescrizioni.
5. Si impegna a segnalare al Servizio di Prevenzione e Protezione del Committente (Azienda Ulss) tutti gli infortuni dei propri dipendenti impegnati all'interno delle sedi oggetto del servizio.
6. Si impegna a comunicare al Committente qualsiasi tipo di variazione rispetto alle condizioni di lavoro descritte e darà luogo ad una revisione del presente Documento Unico di Valutazione dei Rischi sulle Interferenze (D.U.V.R.I.). Qualora l'Affidataria variesse le condizioni di lavoro senza darne opportuna e tempestiva comunicazione, essa si assume tutte le responsabilità civili e penali che ne conseguono.

In particolare l'Affidataria dovrà assicurare che il personale impiegato:

- Sia dotato di idoneo Cartellino di Riconoscimento esposto e divisa di lavoro.
- Negli spostamenti segua i percorsi predisposti per il personale dell'Azienda ULSS 2 e per gli utenti della stessa, e quelli consentiti per evitare le aree ospedaliere COVID.
- Non depositi, anche in forma provvisoria materiali o prodotti, che possano costituire fonti di pericolo per il personale dell'Azienda ULSS 2 o per gli utenti della stessa, nei luoghi di lavoro e di transito dagli stessi utilizzati.
- Non costituisca postazioni di lavoro o utilizzi materiali o prodotti che durante l'espletamento dell'attività oggetto dell'appalto possano produrre effetti dannosi per la salute o pregiudizio per l'incolumità del personale dell'Azienda ULSS 2 e degli utenti della stessa.
- Non utilizzi per l'espletamento della attività oggetto del servizio la partecipazione in forma collaborativa attiva del personale dell'Azienda ULSS 2 anche se volontaria, qualora non contrattualmente prevista, né tantomeno degli utenti della stessa. Nei casi in cui, per sopravvenute circostanze eccezionali, si rendesse necessaria ed indispensabile la collaborazione attiva del personale dell'Azienda ULSS 2, lo stesso dovrà essere preventivamente autorizzato dal Dirigente Responsabile o Preposto dell'area dove opera l'Affidataria, valutata l'assenza di rischi nella mansione da svolgere.
- Non utilizzi in alcun caso, se non contrattualmente previsto, attrezzature o impianti dell'Azienda ULSS 2.

- Qualora siano stati assegnati all'Affidataria dei locali/postazioni all'interno delle strutture vaccinali di questa Azienda, utilizzi gli stessi per le finalità previste, riservandosi questa Amministrazione la facoltà di ispezionare detti locali, allo scopo, senza preavviso.
- Rispetti tassativamente le indicazioni riportate nella cartellonista di sicurezza ed eventuali prescrizioni o divieti imposti dai Dirigenti Responsabili delle aree di competenza dell'Affidataria.
- Non intervenga per alcun motivo su attrezzature, impianti e macchinari dell'Azienda ULSS 2, salvo che ciò non sia contrattualmente previsto ed in caso di eventuali situazioni di emergenza rispetti le indicazioni riportate sulla segnaletica di sicurezza e si assoggetti alle disposizioni del personale dell'Azienda ULSS 2, allo scopo incaricato.
- Non fumi nei luoghi di lavoro.

L'Affidataria dovrà adottare le misure di prevenzione di seguito specificate con l'obiettivo di eliminare i rischi da interferenze introdotti con le attività previste dalla Convenzione.

Modalità organizzative della cooperazione e coordinamento tra datori di lavoro e fra questi ed i lavoratori autonomi

L'Affidataria deve preventivamente prendere visione delle planimetrie indicanti: vie di fuga, uscite di emergenza, cartellonistica di sicurezza, collocazione dei mezzi antincendio, istruzioni comportamentali, dei locali o aree in cui il personale dell'Affidataria è destinato ad operare.

Gestione dell'emergenza

L'Azienda AULSS 2 ha adottato il "Piano di Emergenza" che stabilisce compiti e responsabilità di ciascuna funzione per gli interventi in situazioni di emergenza e definisce l'organizzazione necessaria ad assicurare il coordinamento, le comunicazioni e le azioni per affrontare le emergenze all'interno dell'Azienda. Essendo l'azienda articolata e complessa, sia dal punto di vista della distribuzione nel territorio, sia dal punto di vista delle attività esercitate, l'organizzazione aziendale per l'emergenza con i compiti e le modalità operative di ogni funzione, è sviluppata secondo procedure specifiche elaborate per ogni struttura. Nei Presidi Ospedalieri dell'Azienda la gestione del flusso informativo relativo alle situazioni di emergenza è gestita dalle Centrali di Gestione Emergenza costituite localmente ed operanti attraverso specifiche Procedure Operative. Nelle realtà meno complesse tale gestione viene demandata al personale operante, secondo procedure codificate. Per ogni struttura dell'Azienda sono individuate, nelle Procedure Operative specifiche, le aree di raccolta da utilizzarsi nel corso dell'evacuazione parziale o globale. Le comunicazioni durante tutte le fasi avvengono con i telefoni interni fissi e mobili. A questo scopo sono, se necessario, istituiti numeri telefonici di emergenza dedicati. Informazioni dettagliate sono reperibili presso il Servizio di Prevenzione e Protezione aziendale.

In generale si raccomanda quanto segue:

- In caso di sospetta emergenza avvisare immediatamente il personale presente.
- Se in grado, spegnere immediatamente fiamme libere o altre eventuali fonti di pericoli.
- Evacuare con ordine. Seguire la segnaletica predisposta.
- Non soffermarsi inutilmente, raggiungere le uscite nel più breve tempo possibile.
- Non usare l'ascensore ma unicamente le scale.
- Non intervenire sul focolaio d'incendio con estinguenti inadatti o incompatibili.
- Non usare acqua su apparecchiature elettriche.
- Assicurarsi dell'assenza di ogni pericolo ed aerare i locali prima di rientrare.
- Non riprendere l'attività prima dell'avvenuto controllo/bonifica.

MISURE SPECIFICHE DI TUTELA

- 1) in tutte le aree aziendali, è necessario procedere a passo d'uomo, nonché dare rigorosamente la precedenza ai mezzi di soccorso eventualmente in transito;
- 2) è vietato impegnare con ostacoli le vie di fuga delle sedi;
- 3) nei percorsi interni rispettare la segnaletica;
- 4) il personale dell'Affidataria, circola nelle sedi aziendali munito di cartellino di riconoscimento e

- divisa di lavoro;
- 5) il personale dell’Affidataria deve evitare di intervenire su impianti sotto tensione; non si devono usare delle prese volanti e multiple; se le prolunghe sono su avvolgi cavo si devono srotolare completamente prima dell’uso (il cavo delle prolunghe dovrà avere il corretto dimensionamento in funzione della potenza richiesta);
 - 6) è vietato attivare linee elettriche volanti senza aver verificato lo stato dei cavi e senza aver avvisato il personale preposto dell’Azienda (l’uso di cavi deteriorati è tassativamente vietato);
 - 7) in caso di rischi particolari e su segnalazione del personale aziendale, gli operatori dell’Affidataria utilizzano idonei DPI (nel qual caso il DPI sarà fornito dall’Ente così come le informazioni per il corretto utilizzo);
 - 8) i cantieri che saranno realizzati nelle aree esterne delle sedi aziendali dove verrà eseguito qualsiasi tipo d’intervento, dovranno essere segnalati e messi in sicurezza mediante cavalletti, cordella bianca/rossa ed installazione di cartellonistica di avvertimento, al fine di garantire la sicurezza degli operatori dell’ULSS, utenti e presenti, avendo cura comunque di non arrecare danno o pregiudizio alle attività/materiali o cose limitrofe;
 - 9) ai fini di evitare che durante l’esplicazione del servizio, persone presenti non appartenenti alla ditta appaltante, possano erroneamente venire a contatto direttamente con l’attrezzatura di lavoro, il materiale necessario o i mezzi di lavoro, l’Affidataria deve garantire la custodia in luogo sicuro, e la sorveglianza degli stessi.
 - 10) le eventuali aree di carico / scarico, dei materiali utili ad eseguire gli interventi, devono essere opportunamente individuate e condivise con i servizi preposti (Servizi Tecnici e Patrimoniali, Direzione Amministrativa, Direzione Sanitaria), e tali aree devono essere vigilate, transennate e circoscritte con apposita segnaletica.
 - 11) prima di accedere nelle sedi aziendali dove si svolgerà l’attività, il personale dell’Affidataria avvisa il referente dell’U.O.S.D Sistemi Informativi Distretto di Treviso e il referente dell’U.O.C. Servizi Tecnici e Patrimoniali Distretti di Treviso, Asolo e Pieve di Soligo; il Referente ha l’obbligo di fornire le indicazioni circa la presenza di eventuali rischi (elettrico, incendio, da radiazioni, biologico, ecc..) presenti nell’ambiente specifico;
 - 12) il personale dell’Affidataria durante tutta la fascia oraria in cui si svolgerà l’attività, dovrà permanere presso l’ambiente/area designato dove avverrà l’intervento; per qualsiasi altro spostamento negli ambienti circostanti l’area di lavoro o la sede, avvisano sempre il referente della sede;
 - 13) il personale dell’Affidataria per accedere presso le aree in cui verrà svolto il servizio, deve essere in stato di buona salute, ed in possesso dell’idoneità lavorativa alla mansione, rilasciata dal proprio Medico Competente;
 - 14) ogni eventuale sopravvenuta variazione delle caratteristiche del servizio da svolgere andrà verificata e approvata in occasione delle riunioni di coordinamento per la sicurezza.

COVID – 19 accessi in area Ospedaliera

Vista la pandemia in corso causata dall’emergenza sanitaria per il virus COVID – 19, gli operatori dell’Affidataria accedono presso le varie sedi vaccinali aziendali ed i Covid Point dove verrà esplicito il servizio, rispettando le misure di contenimento e di protezione individuale e per la collettività, secondo quanto previsto dall’ultimo DPCM attualmente in vigore. Altresì seguiranno scrupolosamente le disposizioni organizzative interne agli Ospedali e altre sedi coinvolte, inerenti anche ai percorsi pedonali consentiti, e consulteranno la seguente documentazione specifica che verrà allegata al DUVRI.

- aggiornamento valutazione rischio Covid-19;
- utilizzo dei dispositivi di protezione individuale nella gestione dei casi sospetti/probabili/accertati da Coronavirus (2019-nCoV).

COSTI PER LA SICUREZZA

I costi della sicurezza per rischi da interferenze a carico dell'Amministrazione, vengono indicati pari ad Euro 3.375,00 = (dicono euro tremitrecentosettantacinque,00) IVA esclusa annuali, e non sono soggetti a ribasso d'asta. Essi sono stimati nel dettaglio nel documento "Computo metrico estimativo dei costi per la sicurezza derivanti da rischi di interferenza" (allegato B al presente documento).

Su richiesta i costi della sicurezza saranno messi a disposizione, sia dei Rappresentante dei lavoratori per la sicurezza, sia delle Organizzazioni sindacali dei lavoratori.

Nel caso di varianti proposte in sede di gara, o di varianti in corso d'opera che richiedessero la ridefinizione o l'aggiornamento del presente Documento, sarà valutata dalla stazione appaltante la riquantificazione dei costi della sicurezza per le interferenze, sulla base degli elenchi prezzi regionali o da elenchi prezzi standard o specializzati.

Restano invece a carico dell'aggiudicatario i costi della sicurezza relativamente agli adempimenti connessi agli aspetti gestionali dell'attività o del servizio svolto.

AZIENDA ULSS 2 Marca Trevigiana	Allegato al Documento valutazione rischi da interferenze	ALLEGATO B al D.U.V.R.I.
--------------------------------------------	---------------------------------------------------------------------	-------------------------------------

**COMPUTO METRICO ESTIMATIVO DEI COSTI PER LA
SICUREZZA DERIVANTI DA RISCHI DI INTERFERENZA**

**ALLEGATO AL DOCUMENTO
PER LA COOPERAZIONE E COORDINAMENTO
E DI VALUTAZIONE DEI RISCHI DA INTERFERENZE**

(Ex articolo 26 Decreto legislativo 9/4/2008, n. 81)

**AFFIDAMENTO DEL SERVIZIO CONNETTIVITÀ DI RETE A
BANDA LARGA TRA LE SEDI DELL'AZIENDA ULSS N. 2
MARCA TREVIGIANA**

VALUTAZIONE COSTI DEL D.U.V.R.I. – ANNUALI

- 1) Fornitura e posa in opera di nastro segnaletico colore bianco/rosso per delimitazione delle zone di lavoro, percorsi obbligati, aree inaccessibili, ecc., al fine di garantire la sicurezza degli operatori dell'ULSS ed utenti, misurato a metro lineare posto in opera

ml 1.500,00 x € 0,40 = € **600,00** (IVA 22% esclusa)

- 2) Incontri periodici e/o secondo necessità del responsabile della commessa con la committenza per problematiche legate all'interferenza nelle lavorazioni.

h 12,00 x € 40,00 = € **480,00** (IVA 22 % esclusa)

- 3) Elaborazione di procedure tecniche per i rischi presenti nell'Azienda sanitaria richiesti dal Committente, misurati ad ora di elaborazione

h 12,00 x € 40,00 = € **480,00** (IVA 22 % esclusa)

- 4) Fornitura e posa in opera colonnina in plastica bicolore bianco/rossa su base in gomma h. 90 cm, diametro 4 cm. Completa di anelli per l'aggancio della catena o nastro, per delimitazione zone di lavoro, percorsi obbligati, aree inaccessibili, ecc... al fine di garantire la sicurezza degli operatori dell'ULSS ed utenti.

n. 50,00 x € 7.50 = € **375,00** (IVA 22 % esclusa)

- 5) Delimitazione con coni segnaletici di area stradale, in gomma pesante colore bianco/rosso o giallo/nero, appoggiati sul manto stradale ogni metro per le lavorazioni di manutenzione in corso nelle aree esterne, al fine di garantire la sicurezza dei passanti, misurati cadauno posto in opera:

n.50 x € 2,00 = € **100,00** (IVA 22 % esclusa)

- 6) Fornitura e posa in opera di pannello “ lavori in corso – man at work” , misurati cadauno posto in opera:

n. 50 x € 2,50 = € **125,00** (IVA 22 % esclusa)

- 7) Fornitura e posa in opera di pannello “ divieto di accesso – no entry” , misurati cadauno posto in opera:

n. 50 x € 2,50 = € **125,00** (IVA 22 % esclusa)

- 8) Fornitura e posa in opera di cavalletto di segnalazione bifacciale richiudibile e trasportabile, che consenta di alternare

velocemente vari tipi di segnali, che inseriti negli idonei supporti, permettono di sostituire rapidamente il messaggio secondo la necessità. I cartelli sono in PVC, da 200 x 297 x 1mm. utilizzabili per informazioni di varia natura per le lavorazioni di manutenzioni in corso nell'area, al fine di garantire la sicurezza degli operatori dell'ULSS ed utenti, misurati cadauno posto in opera:

n. 30 x € 9,00 = € 270,00 (IVA 22 % esclusa)

Fornitura e posa in opera di transenna in ferro zincato con struttura portante in tubi di diametro mm. 40 Montati in tondo diametro mm. 10, con interspazio da mm. 120 circa, dotata di piedini d'appoggio smontabili e girevoli, ganci laterali di sicurezza. Dimensioni cm. 200 x h. 110. Utilizzati per delimitazione delle zone di lavoro, percorsi obbligati, aree inaccessibili, ecc..., al fine di garantire la sicurezza degli operatori dell'ULSS ed utenti, misurati cadauno posto in opera:

n. 4 x € 115,00 = € 460,00 (IVA 22 % esclusa)

- 9) Fornitura e posa in opera di catena ad iniezione continua senza saldatura in PVC diametro 8 mm. bicolore bianco/rosso, per delimitazione delle zone di lavoro, percorsi obbligati, aree inaccessibili, ecc..., al fine di garantire la sicurezza degli operatori dell'ULSS ed utenti, misurati cadauno posto in opera:

ml 300 x € 1,20 = € 360,00 (IVA 22% esclusa)

**TOTALE ONERI ANNUALI (IVA al 22% esclusa) PER LA SICUREZZA
LEGATI AL DUVRI**

€ 3375,00

ZIENDA ULSS 2 Marca Trevigiana	Informazioni sulla sicurezza	ALLEGATO "A" al DUVRI
-------------------------------------------	-------------------------------------	----------------------------------

INFORMAZIONI SULLA SICUREZZA

- ✓ **rischi esistenti nell'ambiente di lavoro oggetto della concessione**
- ✓ **rischi generali da interferenze**
- ✓ **misure di prevenzione e di emergenza da adottare per la cooperazione e coordinamento**

(Ex articolo 26 Decreto legislativo 9/4/2008, n. 81)

AZIENDA ULSS 2 Marca Trevigiana	
Redatto da:	Data emissione
<i><u>Servizio Prevenzione e Protezione</u></i>	Gennaio 2022

SCOPO

Il presente documento ha lo scopo, in ottemperanza a quanto disposto dal comma 1° dell'art. 26 del D.lgs. 81/2008, di specificare all'Affidataria che, nell'ambito delle strutture sanitarie ove si troverà ad operare, sono presenti dei *rischi specifici* cui, senza le idonee cautele, potrebbe trovarsi esposto il personale.

CRITERIO UTILIZZATO PER L'IDENTIFICAZIONE DEI RISCHI

L'individuazione dei fattori di rischio nei luoghi di lavoro dell'Azienda ULSS 2 comprende ogni forma di pericolo, non solo relativa alle mansioni specifiche esercitate dai lavoratori dipendenti, ma a qualsiasi persona coinvolta in attività legittime collaterali (fornitori, clienti, consumatori, visitatori, ecc.). A tale scopo sono individuate quattro grandi categorie:

- Rischi di incendio
- Rischi per la salute
- Rischi per la sicurezza
- Rischi collegati agli aspetti organizzativi e gestionali

All'interno di ciascuna categoria sono individuate tutte le possibili tipologie di fattori per ogni Area, Reparto o Struttura, secondo quanto previsto nella procedura G.01 "Gestione dei sopralluoghi per la valutazione del rischio", reperibile presso il Servizio di Prevenzione e Protezione aziendale.

RISCHIO INCENDIO

I rischi di incendio dei luoghi di lavoro dell'Azienda ULSS 2, valutati secondo i criteri stabiliti dal Decreto ministeriale 10/3/1998, sono classificati di livello elevato nelle:

- strutture che erogano prestazioni in regime ospedaliero a ciclo continuativo e diurno;
- strutture che erogano prestazioni in regime residenziale a ciclo continuativo e diurno;
- strutture che erogano prestazioni di assistenza specialistica in regime ambulatoriale, riabilitative, di diagnostica strumentale e di laboratorio;

in quanto le limitazioni motorie delle persone presenti, l'affollamento degli ambienti, rendono difficoltosa l'evacuazione in caso di incendio.

Nei rimanenti luoghi di lavoro la classificazione dei rischi di incendio è di livello medio o basso.

In generale sono attuate misure per ridurre i pericoli causati da materiali e sostanze infiammabili e combustibili:

- rimozione o significativa riduzione dei materiali facilmente combustibili ed altamente infiammabili ad un quantitativo richiesto per la normale conduzione dell'attività;
- sostituzione dei materiali pericolosi con altri meno pericolosi;
- immagazzinamento dei materiali infiammabili in locali realizzati con strutture resistenti al fuoco e conservazione della scorta per l'uso giornaliero in appositi contenitori;
- controllo del luogo di lavoro e procedura per l'eliminazione dei rifiuti e degli scarti;
- e misure per ridurre i pericoli causati da sorgenti di calore:
- divieto di fumare e dell'uso di fiamme libere;
- sostituzione delle sorgenti di calore con altre più sicure;
- controllo della conformità degli impianti elettrici alle normative tecniche vigenti;
- controllo della corretta manutenzione di apparecchiature elettriche e meccaniche;
- riparazione o sostituzione delle apparecchiature danneggiate.

Inoltre esistono misure di protezione sia passive che attive contro gli incendi, ovvero è programmato l'adeguamento di tali misure alla regola d'arte. È in corso di attuazione e di implementazione la informazione e la formazione antincendio dei lavoratori affinché essi conoscano come prevenire un incendio e le azioni da compiere in caso di incendio. Il piano di emergenza prevede la programmazione di una serie di esercitazioni, cui il personale dipendente partecipa al fine di mettere in pratica le procedure di evacuazione, l'addestramento sui mezzi antincendio, sull'uso dei DPI e dei mezzi di comunicazione in situazioni di emergenza.

L'Azienda ULSS 2 ha provveduto all'installazione della segnaletica di sicurezza e/o di salute sul lavoro corrispondente ai rischi lavorativi presenti in relazione alle attività svolte nei diversi luoghi di lavoro. La segnaletica è conforme alle indicazioni normative e comprende in particolare:

- segnali di avvertimento, un segnale che avverte di un rischio o pericolo;

- segnali di divieto, un segnale che vieta un comportamento che potrebbe far correre o causare un pericolo;
- segnali di prescrizione, un segnale che prescrive un determinato comportamento;
- segnali di salvataggio o di soccorso, un segnale che fornisce indicazioni relative alle uscite di sicurezza o ai mezzi di soccorso o di salvataggio.

Misure preventive da adottare da parte dell’Affidataria

In generale i macchinari e i prodotti utilizzati dall’Affidataria non devono costituire rischio di incendio e quindi non devono essere né infiammabili e non pericolosi per la sicurezza e la salute delle persone. Per tutti i prodotti l’Affidataria dovrà sottoporre preventivamente al Servizio prevenzione e protezione dell’Azienda ULSS 2 le relative schede tecniche e dei dati di sicurezza prima del loro utilizzo. Adeguate informazioni sono fornite ai lavoratori dell’Affidataria per garantire che essi siano a conoscenza delle misure generali di sicurezza antincendio nel luogo di lavoro, delle azioni da adottare in caso di incendio e le procedure di evacuazione. L’Affidataria deve prendere visione della situazione in atto per quel che concerne i locali, le vie di fuga, la segnaletica. Nello svolgimento delle proprie attività l’Affidataria non deve intralciare con materiali ed attrezzature spazi comuni, luoghi di passaggio, vie di fuga, porte di emergenza, sbarchi degli ascensori, ecc. Qualora il personale dell’Affidataria rilevi situazioni di pericolo (fumo o principi di incendio, difetti o mal funzionamento di macchine ed impianti, o altro) deve osservare la specifica procedura di emergenza elaborata dall’Azienda ULSS 2 per i diversi luoghi di lavoro.

RISCHIO ELETTRICO

Gli Impianti elettrici progettati e costruiti secondo la regola d’arte sono muniti di protezioni contro i contatti diretti ed indiretti. Pur tuttavia nelle cabine di trasformazione e nei quadri elettrici di distribuzione, accessibili soltanto al personale esperto, qualificato e autorizzato, vi possono essere pericoli di contatti diretti ed indiretti qualora non siano rispettate le procedure di sicurezza previste dalla Norma. Gli impianti elettrici sono sottoposti a manutenzione periodica per controllare il loro grado di efficienza.

Misure preventive da adottare da parte dell’Affidataria

Non effettuare lavori sugli impianti e apparecchiature in tensione. Non sovraccaricare i circuiti e le prese elettriche. Non utilizzare acqua o altri liquidi acquosi sulle o in vicinanza di impianti e apparecchiature elettriche. Prima di effettuare qualsiasi operazione su attrezzature e parti potenzialmente in tensione è obbligatorio effettuare le dovute verifiche con il Personale qualificato dell’Azienda ULSS 2.

RISCHIO CHIMICO

Da quanto emerso dalla valutazione dei rischi, vengono normalmente utilizzati prodotti contenenti agenti chimici potenzialmente dannosi in pressoché tutti i reparti e servizi di questa ULSS 2, con diversificato livello di rischio in funzione delle mansioni svolte dal personale. Alcune tipologie (disinfettanti e prodotti per l’igiene) sono in dotazione in tutti i reparti, altri sono limitati in precise aree ad attività specialistica: gas medicinali (laboratori, sale operatorie, ambulatori, condotte a vista collocate nei corridoi tecnici, locali di deposito)

- gas anestetici (sale operatorie, ambulatori, condotte a vista collocate nei corridoi tecnici, locali di deposito)
- gas combustibili (condotte a vista collocate all’esterno)
- prodotti criogenici (laboratori, ambulatori, serbatoi stoccaggio)
- disinfettanti - sterilizzanti
- reattivi di laboratorio (laboratori, depositi dedicati)
- solventi (laboratori, centro stampa, farmacia, settore tecnico, ambulatori)
- isotopi radioattivi non sigillati (medicina nucleare, chimica clinica)
- prodotti per l’igiene, detergenti e simili.

Misure preventive da adottare da parte dell’Affidataria

I rischi connessi all’uso degli agenti chimici derivanti dalla possibile contaminazione di questi prodotti potenzialmente pericolosi, comprendono sia quelli che causano effetti sulla salute che sulla sicurezza,

pertanto la quantità la conservazione e le modalità d'uso, sono parametri che ne influenzano il livello. La normativa vigente prevede, da parte del produttore, la classificazione della pericolosità del prodotto, che si conclude con l'apposizione sui contenitori di questi materiali di una etichettatura che ponga in risalto le caratteristiche chimico fisiche e tossicologiche del prodotto: tale etichettatura, ove obbligatoria, è ritenuta generalmente un mezzo informativo sufficiente ad orientare l'uso in sicurezza dei prodotti. Da quanto sopra premesso, dovrà essere cura dell'Affidataria assicurarsi, attraverso i Dirigenti Responsabili o Preposti delle strutture ove è chiamato ad operare - sulla base delle valutazioni di rischio redatte, o interfacciandosi con il Servizio prevenzione e Protezione aziendale - della eventuale presenza di prodotti pericolosi, in modo da concordare, se necessario, le modalità per l'isolamento di tali sostanze dall'area di intervento secondo il diverso grado di pericolosità. Se l'intervento è occasionale, l'operatore può chiedere di utilizzare i DPI a disposizione dell'unità operativa, se la frequenza d'intervento è abituale, l'Affidataria dovrà fornire ai propri operatori i DPI necessari per le manutenzioni richieste. E' fatto divieto di intervenire su contenitori, su tubazioni e in prossimità delle stesse, all'interno di locali contenenti prodotti pericolosi; rilevata la necessità è obbligatorio concordare con Dirigenti Responsabili o Preposti della struttura e con i Servizi responsabili dei contratti di concessione, le modalità per l'effettuazione dell'intervento. E' fatto divieto di intervenire su contenitori di prodotti non etichettati, qualora sia sconosciuta la natura e la pericolosità del contenuto. E' fatto divieto di intervento su macchine ed attrezzature che per qualsiasi motivo siano entrate in contatto con prodotti pericolosi (cappe di estrazione, strumentazione analitica, apparecchi per disinfezione e pulizia, etc.): è obbligatorio concordare con Dirigenti Responsabili o Preposti della struttura le modalità per l'effettuazione dell'intervento di bonifica della attrezzatura prima dell'intervento di manutenzione. E' obbligatorio per il Dirigente Responsabile o Preposto esibire il manuale di manutenzione ed uso della attrezzatura e le schede di sicurezza del prodotto pericoloso. I prodotti necessari all'espletamento dei servizi appaltati dovranno essere esclusivamente quelli dichiarati nell'offerta tecnica e per i quali è stata prodotta la scheda informativa di sicurezza. In caso si rendesse necessario introdurre un nuovo prodotto questo dovrà essere preventivamente autorizzato dal Servizio Prevenzione Protezione dell'Azienda.

RISCHIO BIOLOGICO

Le strutture sanitarie rappresentano un ambito territoriale molto variegato, in quanto in certi servizi il rischio di contrarre una malattia è riconducibile sia dal punto di vista qualitativo che quantitativo a quello presente in qualsiasi altro ambiente confinato. Diverso invece è l'ospedale, in quanto si tratta di un ambiente che può risultare potenzialmente contaminato, francamente contaminato e/o contaminante in situazioni ad alto rischio. I pazienti ospedalizzati, possono costituire un gruppo la cui probabilità di essere affetto da una malattia infettiva è sicuramente maggiore rispetto alla popolazione generale. Analogamente a causa di certe patologie di cui sono portatori, di certe terapie o di alcuni trattamenti diagnostici a cui sono sottoposti, questa popolazione risulta molto fragile dal punto di vista immunitario e quindi più suscettibile a contrarre malattie infettive.

Per gli "operatori" non a diretto contatto con materiale infetto e con i pazienti, tale rischio è praticamente nullo, dovranno comunque essere disponibili mezzi di protezione monouso da utilizzarsi in occasioni di situazioni operative che possono determinare una maggiore esposizione a rischio biologico per l'"operatore" o per il paziente. Per cui oltre al rispetto dei principali requisiti organizzativi che la struttura sanitaria impone, si sottolinea l'esigenza di una puntuale adozione delle misure di protezione esistenti (DPI, vaccinazioni) per attuare un'efficace azione preventiva.

I DPI sono particolarmente indicati per tutti gli "operatori" che svolgendo il proprio lavoro possono venire a contatto con materiali biologici o con pazienti soprattutto nelle aree a maggior rischio come per esempio Pronto Soccorso, dialisi, laboratori clinico-biologici e di microbiologia, nei blocchi operatori e nelle sale parto, nelle Malattie Infettive e per la tutela dei pazienti anche nei reparti onco-ematologici. L'uso sistematico di procedure di lavoro corrette e dei dispositivi di protezione può di fatto azzerare le occasioni di contatto effettivo con agenti patogeni, anche se concretamente presenti nell'ambiente. Ogni "lavoratore esterno" dovrà conoscere gli elementi essenziali dell'organizzazione dove presterà la sua opera e quindi informarsi dal responsabile o dal preposto del servizio per la scelta delle attrezzature, per le misure d'igiene e per la protezione adeguata nell'ottica di tutela della propria persona e degli ammalati.

In tutte le attività lavorative per le quali la valutazione ha evidenziato un rischio di esposizione ad agenti biologici, l'Azienda ULSS 2 attua idonee misure preventive tecniche, organizzative, procedurali e di emergenza assicurando una adeguata informazione e formazione dei lavoratori, con l'obiettivo di evitare ogni condizione di pericolo che comporti una potenziale esposizione del lavoratore ad agenti biologici durante l'attività lavorativa richiesta connessa al profilo professionale di inquadramento contrattuale. Le misure tecniche, organizzative, procedurali, di emergenza e di informazione e formazione del lavoratore attuate sono le seguenti:

- Limitazione al minimo dei lavoratori o potenzialmente esposti al rischio biologico definendo compiti e responsabilità nel processo lavorativo di diagnosi e cura del paziente, tenuto conto del profilo professionale di inquadramento contrattuale.
- attuazione del processo lavorativo secondo le recenti conoscenze di buona prassi igienica ed assistenziale che tiene conto delle innovazioni tecnologiche e dei modelli organizzativi definiti dalla Direzione Aziendale.
- Presenza di misure collettive di protezione del lavoratore e dei mezzi di protezione individuali DPI che risultano conformi e adeguati a proteggere il lavoratore dal rischio cui sono destinati. I DPI sono stati forniti ad uso personale, previa adeguata azione informativa e di addestramento. Quelli monouso, dopo l'utilizzo vengono correttamente smaltiti e se non monouso disinfettati e puliti dopo ogni utilizzazione. Gli indumenti protettivi monouso contaminati da agenti biologici, dopo l'uso, sono tolti dall'operatore e correttamente smaltiti nel circuito previsto per lo smaltimento dei rifiuti sanitari pericolosi a rischio infettivo.
- Istituzione in azienda del Comitato Infezioni Ospedaliere, quale organo preposto per la elaborazione di linee guida di indirizzo e protocolli operativi per la prevenzione d'infezioni Ospedaliere"
- La presenza della segnaletica per la sicurezza e la salute sul lavoro conforme alla normativa, e degli altri segnali di avvertimento appropriati. In particolare risultano adeguatamente segnalati i locali per i quali è presente un particolare rischio e l'accesso è consentito solo al personale autorizzato.
- Sono adottate le corrette modalità atte a prelevare, manipolare e trattare i campioni di origine umana.
- Risulta elaborata idonea procedura per affrontare eventuali situazioni di spandimenti accidentali di agenti biologici su una superficie nei diversi luoghi di lavoro dell'Azienda. Sono presenti nei luoghi di lavoro kit per il lavaggio oculare e docce di emergenza dove necessarie.
- Sono state definite le modalità di trasporto interno ed esterno dei campioni di origine umana, fornendo idonei dispositivi per l'alloggiamento dei campioni ed informando e formando i lavoratori sulle modalità di contenimento e di decontaminazione da adottare in caso di spandimento accidentale.
- Sono predisposti i mezzi necessari per la raccolta, l'immagazzinamento e lo smaltimento dei rifiuti in condizioni di sicurezza con particolare attenzione allo smaltimento dei rifiuti sanitari pericolosi a rischio infettivo compresi quelli taglienti e pungenti viene effettuato dal personale dell'Azienda con procedure e attrezzature conformi alle norme in vigore.
- Sono predisposti i mezzi necessari per la raccolta e lavaggio della biancheria sporca o infetta.
- I lavoratori dell'Azienda dispongono di spogliatoi; in particolare ai lavoratori vengono forniti indumenti protettivi in numero adeguato a un regolare cambio. I capi di vestiario forniti vengono regolarmente raccolti, lavati e ridistribuiti a cura dell'azienda. Risultano inoltre forniti armadietti a doppio scomparto per riporre gli indumenti di lavoro separatamente dagli abiti civili.
- Sono effettuati specifici corsi di formazione dei lavoratori sulla base delle conoscenze disponibili sulle precauzioni da prendere per evitare l'esposizione ad agenti biologici, le misure igieniche da osservare, la funzione degli indumenti protettivi e dei dispositivi di protezione individuale e il loro corretto impiego.
- Vengono attuate specifiche procedure di decontaminazione, disinfezione, sterilizzazione degli strumenti e delle apparecchiature e degli ambienti secondo gli standard definiti dalla Direzioni Mediche e Farmacie Ospedaliere

Misure preventive da adottare da parte dell'Affidataria

In caso di contaminazione ambientale a seguito di spandimento accidentale di liquidi biologici è fatto obbligo al lavoratore dell'Impresa Appaltatrice / Lavoratore Autonomo di segnalare immediatamente al

personale sanitario l'evento. L'uso dei guanti e il lavaggio accurato delle mani rivestono un ruolo fondamentale di prevenzione. L'igiene delle mani deve essere intesa non solo come misura di controllo delle infezioni, ma anche come misura di protezione dell'operatore. Il lavaggio delle mani va eseguito:

- immediatamente ed accuratamente se si verifica un accidentale contatto con il sangue o materiale organico potenzialmente infetto presente su una superficie
- alla fine della attività, dopo la rimozione dei guanti.

L'uso dei guanti non è sostitutivo del lavaggio accurato delle mani. I guanti devono essere sostituiti in caso di rottura. Inoltre il lavoratore della impresa appaltatrice:

- deve indossare sempre indumenti di lavoro puliti;
- utilizzare correttamente i mezzi di protezione individuali, se previsti;
- evitare durante l'attività lavorativa atteggiamenti rischiosi quali portarsi le mani alla bocca o agli occhi, portare anelli, bracciali o altri monili;

Le misure minime preventive comportamentali sopra riportate vanno attuate dall'operatore dell'impresa in tutti gli ambienti di lavoro cui sono destinati ad operare.

RISCHIO CANCEROGENO

Farmaci antitumorali

Esistono, in alcuni centri di questa ULSS delle particolari unità ove vengono conservati, preparati e somministrati, da personale esperto all'uopo formato, dei farmaci antitumorali antitumorali i cui effetti negativi sull'uomo sono tuttora allo studio. Tali siti sono ad accesso ristretto, consentito ai soli operatori esperti, e pertanto qualsiasi attività presso l'area dovrà essere autorizzata dai Dirigenti del reparto o Preposti e successiva alla sanificazione ambientale. Per i luoghi di stoccaggio e somministrazione risulta sufficiente attenersi alle disposizioni dei Dirigenti dei reparti o Preposti, avendo cura di non manipolare per alcun motivo, senza autorizzazione, alcuna confezione di farmaci, qualsiasi essi siano e di accedere a stanze di degenza/trattamento solo dopo aver avvisato i Dirigenti del reparto o Preposti interessato.

Presenza di amianto

Presso le sedi di questa Azienda, non emergono particolari condizioni di rischio associato alla presenza di materiali contenenti amianto in forma friabile, direttamente accessibili al personale esterno. Si dispone comunque l'obbligo, nei casi in cui dovessero emergere situazioni circoscritte che possano far presumere tale rischio, a seguito di interventi di manutenzione - riparazione (ad esempio su o in prossimità di tubazioni coibentate, rivestimenti interni di attrezzature esercite a caldo, rimozioni parziali di pavimentazioni in linoleum, ecc.), di non intraprendere e quantomeno interrompere le operazioni che possano comportare esposizioni indebite e di segnalare tempestivamente l'evenienza al Servizio di Prevenzione e Protezione.

RISCHIO RADIAZIONI IONIZZANTI

Le radiazioni ionizzanti sono onde elettromagnetiche capaci di ionizzare la materia. Le più comuni radiazioni ionizzanti non corpuscolari sono rappresentate dai raggi X. Per quel che concerne gli apparecchi che emettono raggi X (apparecchi per radiografie e Tac e altri), essi sono in grado di emettere radiazioni solo quando sono in funzione; quando sono spenti non rappresentano un pericolo per emissione di radiazioni. Il personale maggiormente esposto a radiazioni ionizzanti è quello sanitario che svolge la propria attività nelle unità operative dove tale rischio è presente. Tale rischio è presente solo nei locali sottoposti a sorveglianza e controllo e identificati da apposita segnaletica di sicurezza. E' pertanto fatto divieto assoluto al personale dell'Impresa Appaltatrice / Lavoratore Autonomo di svolgere la propria attività lavorativa negli ambienti di lavoro quando tali impianti siano funzionanti o comunque ci possa essere rischio di esposizione o di contaminazione dell'area. L'accesso a tali locali, qualora previsto contrattualmente, al personale dell'Affidataria sarà consentito solo a seguito autorizzazione del Dirigente Responsabile o Preposto, sentito anche l'Esperto Qualificato con il quale andranno stabilite modalità e tempi di intervento.

RISCHIO RADIAZIONI NON IONIZZANTI

Tale rischio è presente in locali ove vengano utilizzati apparecchi laser o radiazioni UVA, UVB, Infrarossi., o Risonanza Magnetica. Alle entrate o ambienti di protezione contenenti tali apparecchi sono

apposti segnali di avvertimento.

Per quanto attiene alla identificazione ed all'accesso eventuale nelle aree sottoposte a tale rischio, vale quanto sopra indicato per le radiazioni ionizzanti.

RISCHIO AGENTI FISICI

Le attività svolte non espongono a lavorazioni rumorose, con livello personale quotidiano superiore a 80 Db.



DOCUMENTO DI VALUTAZIONE DEI RISCHI

Valutazione dei rischi ai sensi Artt. 28 – 29 D lgs 81/08

COVID-19

Sede: AZIENDA ULSS 2 MARCA TREVIGIANA

Datore di Lavoro:
Responsabile del Servizio di Prevenzione e Protezione:
Medico Competente:

dr. Francesco Benazzi
dott. Paolo Menna

DATA: REV.4 Agosto 2021

REDAZIONE SPP

**APPROVAZIONE DEL DIRETTORE GENERALE
DR. FRANCESCO BENAZZI**
Firmato digitalmente con metodo OCSP il 31/08/2021
N° identificativo del CPS: OID 1.3.159.10.1.1

Sommario

Introduzione.....	3
Aggiornamento DVR.....	3
Modalità di trasmissione e attività a rischio	4
Aree aziendali a rischio	5
Personale esposto al rischio	7
Analisi del rischio	7
Stima del rischio	8
Misure di prevenzione	8
Misure protettive.....	9
Informazione e formazione.....	9
Informazione sui rischi nell'ambiente di lavoro per ditte in appalto.....	10
Lavoratrice in gravidanza	10
Altre situazioni di rischio incrementato.....	10
Interventi attuati.....	11
Interventi da attuare	12

INTRODUZIONE

I coronavirus (CoV) sono un'ampia famiglia di virus respiratori che possono causare malattie da lievi a moderate, dal comune raffreddore a sindromi respiratorie come la MERS (sindrome respiratoria mediorientale, Middle East respiratory syndrome) e la SARS (sindrome respiratoria acuta grave, Severe acute respiratory syndrome). Sono chiamati così per le punte a forma di corona che sono presenti sulla loro superficie.

I coronavirus sono comuni in molte specie animali (come i cammelli e i pipistrelli) ma in alcuni casi, se pur raramente, possono evolversi e infettare l'uomo per poi diffondersi nella popolazione. Un nuovo coronavirus è un nuovo ceppo di coronavirus che non è stato precedentemente mai identificato nell'uomo. In particolare quello denominato provvisoriamente all'inizio dell'epidemia 2019-nCoV, non è mai stato identificato prima di essere segnalato a Wuhan, Cina a dicembre 2019.

Nella prima metà del mese di febbraio l'International Committee on Taxonomy of Viruses (ICTV), che si occupa della designazione e della denominazione dei virus (ovvero specie, genere, famiglia, ecc.), ha assegnato al nuovo coronavirus il nome definitivo: "Sindrome respiratoria acuta grave coronavirus 2" (SARS-CoV-2). Ad indicare il nuovo nome sono stati un gruppo di esperti appositamente incaricati di studiare il nuovo ceppo di coronavirus. Secondo questo pool di scienziati il nuovo coronavirus è fratello di quello che ha provocato la Sars (SARS-CoVs), da qui il nome scelto di SARS-CoV-2. Il nuovo nome del virus (SARS-Cov-2) sostituisce quello precedente (2019-nCoV). Sempre nella prima metà del mese di febbraio 2020 (precisamente l'11 febbraio) l'OMS ha annunciato che la malattia respiratoria causata dal nuovo coronavirus è stata chiamata COVID-19. La nuova sigla è la sintesi dei termini CO-rona VI-rus D-isease e dell'anno d'identificazione, 2019*.

L'11 marzo 2020 l'Organizzazione Mondiale della Sanità (OMS) ha dichiarato che il focolaio internazionale di infezione da nuovo coronavirus SARS-CoV-2 può essere considerato una pandemia ma che, nonostante questa definizione, può essere ancora controllata.

Successivamente la Direttiva (UE) 2020/739 della commissione del 3 giugno 2020, classifica ed inserisce il nuovo virus SARS-CoV-2 nel D. Lgs 81/2008 all'art. 268 del Titolo X (Esposizione ad agenti biologici) nel **gruppo 3**, come *“agente che può causare malattie gravi in soggetti umani e costituisce un serio rischio per i lavoratori; l'agente biologico può propagarsi nella comunità, ma di norma sono disponibili efficaci misure profilattiche o terapeutiche”*.

*Fonte: Ministero della salute – www.salute.gov.it

AGGIORNAMENTO DVR

Tenuto conto dell'evoluzione epidemiologica, delle evidenze scientifiche ad oggi disponibili sulle vie di trasmissione e della identificazione degli operatori sanitari maggiormente a rischio d'infezione da SARS-CoV-2, si è provveduto ad aggiornare il documento valutazione dei rischi (DVR), al fine di dar seguito agli interventi necessari.

L'aggiornamento della valutazione tiene conto dell'impatto del nuovo fattore di rischio sulle attività sanitarie e socio-sanitarie proprie dell'azienda con particolare attenzione ai reparti, servizi ed aree assistenziali che, fin dall'inizio (pronto soccorso, infettivologia, terapia intensiva) o in base agli aggiornamenti organizzativi (raggruppamento pazienti Covid-19 in aree specifiche aziendali), sono stati individuati e/o organizzati per l'assistenza ai pazienti affetti dalla malattia Covid-19.

Al fine della valutazione e così come previsto dal D.Lgs. 81/2008, sono state utilizzate le seguenti fonti informative:

- Documenti presenti sul sito internet del Ministero della Salute;
- DPCM del 01/03/2020;

- Il decreto legge 2.03.20 n°9;
- Procedura regionale Nuovo coronavirus (SARS- Cov-2) Rev 02 del 06.03.2020;
- Indicazioni COVID- 2019, documento aziendale, n° prot. 36636 del 24/02/2020;
- Circolare Ministero della Salute 0005443-22/02/2020– COVID; “Rational use of personal protective equipment for coronavirus disease 2019 COVID- 19” – World Health Organization, 27 February 2020;
- Rapporto ISS COVID-19 del 28 Marzo 2020 rev.n° 2/2020- Indicazioni ad interim per un utilizzo razionale delle protezioni per infezione da sars-cov-2 nelle attività sanitarie e socio-sanitarie (assistenza a soggetti affetti da covid-19) nell’attuale scenario emergenziale SARS-COV-2.
- Aggiornamento Nazionale ISS Epidemia COVID-19, 06/04/2020.
- Prevenzione e risposta a COVID-19: evoluzione della strategia e pianificazione nella fase di transizione per il periodo autunno-invernale. Roma: Ministero della Salute, Istituto Superiore di Sanità; 2020.
- Gruppo di lavoro ISS Prevenzione e controllo delle Infezioni. Indicazioni ad interim sulle misure di prevenzione e controllo delle infezioni da SARS-CoV-2 in tema di varianti e vaccinazione anti COVID-19. Versione del 13 marzo 2021. Roma: Istituto Superiore di Sanità; 2020 (Rapporto ISS COVID-19 n. 4/ 2021).
- Task force COVID-19 del dipartimento malattie infettive e Servizio di informatica. Istituto Superiore di Sanità. Epidemia COVI-19. Aggiornamento nazionale 10 marzo 2021.
- DECRETO-LEGGE 1° aprile 2021, n. 44. Misure urgenti per il contenimento dell’epidemia da COVID-19, in materia di vaccinazioni anti SARS-CoV-2, di giustizia e di concorsi pubblici.
- Attivazione di un piano mirato di prevenzione sulle misure anti-contagio e sulla gestione dei focolai di infezione da Covid-19 negli impianti di macellazione e sezionamento: nota metodologica ad interim versione 08/04/2021.

MODALITÀ DI TRASMISSIONE E ATTIVITÀ A RISCHIO

Nell’attuale scenario emergenziale COVID-19 italiano (come da rapporto ISS COVID-19, n.2/2020 in data 28.03.2020, e relazioni di aggiornamenti del Rapporto ISS COVID-19 n. 4/ 2021 ai quali si rimanda per i dettagli) le evidenze scientifiche dimostrano che la trasmissione del virus SARS-CoV-19 può avvenire, come già riportato al punto 2.5, con le seguenti modalità:

- nella maggior parte dei casi attraverso goccioline - droplets ($\geq 5\mu\text{m}$ di diametro) generate dal tratto respiratorio di un soggetto infetto soprattutto con la tosse o starnuti ed espulse a distanze brevi (< 1 metro).
- Per contatto diretto o indiretto con oggetti o superfici nelle immediate vicinanze di persone infette che siano contaminate da loro secrezioni (saliva, secrezioni nasali, espettorato), ad esempio attraverso le mani contaminate che toccano bocca, naso o occhi.
- La trasmissione per via aerea (che avviene attraverso particelle di dimensioni $< 5\mu\text{m}$ che si possono propagare a distanza > 1 metro) non è documentata per i coronavirus incluso SARS- CoV-2, ad eccezione di specifiche procedure che possono generare aerosol (ad esempio, intubazione, tracheotomia, ventilazione forzata) e che avvengono soltanto in ambiente sanitario.
- Contaminazione fecale, vi sono alcune evidenze che l’infezione da SARS-CoV-2 può manifestarsi con sintomi intestinali e che il virus possa essere presente nelle feci. Tuttavia, ad oggi solo uno studio ha dimostrato la presenza di virus vitale in un singolo campione di feci.

Pertanto il **rischio di trasmissione** di SARS-CoV-2 è determinato da:

- via di trasmissione (da *droplets* e da contatto);
- tipo di paziente: i pazienti più contagiosi sono quelli che presentano tosse e/o starnuti; se tali pazienti indossano una mascherina chirurgica o si coprono naso e bocca con un fazzoletto la diffusione del virus si riduce notevolmente;
- tipo di contatto assistenziale; il rischio aumenta quando:
 - il contatto è ravvicinato (< 1 metro) e prolungato (> 15 minuti);
 - il contatto è di tipo ripetuto o continuativo, tale da aumentare il tempo complessivo di esposizione sia in ospedale che in altri ambiti assistenziali territoriali (come ad esempio operatori del territorio coinvolti nella assistenza medica ripetuta e/o continuata di casi sospetti e confermati di COVID-19);
 - si eseguono *manovre e procedure a rischio di produrre aerosol* delle secrezioni del paziente (esempi: rianimazione cardiopolmonare, intubazione, estubazione, broncoscopia, induzione di espettorato, terapie in grado di generare nebulizzazione, NIV, BiPAP, CPAP, tampone nasofaringeo, anche effettuato in comunità).

Di conseguenza il rischio è tanto più elevato quanto meno sono applicate le misure igieniche, preventive e protettive del personale che assiste in via continuativa utenti ricoverati o effettua prestazioni a utenti in transito.

AREE AZIENDALI A RISCHIO

Le aree considerate a rischio comprendono tutti gli ambiti che erogano prestazioni socio/sanitarie alla popolazione, i quali possono essere frequentati da persone malate o con malattia in incubazione. Di conseguenza per i lavoratori dell'azienda, il rischio da agente SARS-CoV-2 risulta principalmente determinato dalla presenza di pazienti Covid-19 positivi e sintomatici e dalla frequenza e tipologia delle interrelazioni assistenziali con gli stessi.

Quindi:

- **nelle strutture ospedaliere** il rischio si riscontra in ragione delle possibilità di trasmissione che si possono presumibilmente concretizzare in un certo reparto / attività; queste dipendono principalmente dalla numerosità delle possibili fonti di contagio presenti (pazienti Covid-19), dalla gravità della loro sintomatologia e dalle attività e modalità operative tipiche che si svolgono nel reparto e che, a loro volta, determinano le situazioni di possibile esposizione dei lavoratori alle diverse possibilità di contagio: contatto, droplets, aerosol;
- **nelle attività dipartimentali e distrettuali-territoriali** il rischio si riscontra in ragione delle possibilità di trasmissione collegate alle attività assistenziali a pazienti rientranti nei casi Covid-19 compreso l'isolamento fiduciario.

Si deve in ogni caso considerare, data l'attuale situazione di emergenza epidemiologica, che pur con l'attuazione ed il rispetto delle misure precauzionali al fine di prevenire la possibilità di trasmissione dall'utenza (paziente Covid-19) ai lavoratori e/o tra lavoratori e lavoratori, l'eventualità di un contagio occasionale non può essere tassativamente esclusa e quindi si ritiene di doversi sempre considerare la "trasmissione occasionale" quale rischio residuo generalizzato, anche nelle situazioni non comportanti l'assistenza a casi Covid-19.

Anche il personale amministrativo e non operante con l'utenza, si considera rientrante nel caso di possibile "trasmissione occasionale", legata dalla possibilità di trasmissione tra lavoratori.

Si specifica inoltre che, per contenere il rischio, l'azienda ha identificato centri di riferimento per l'accoglienza di pazienti con infezione Covid-19, raggruppandoli in base all'intensità di cura/assistenza erogata.

In base alle suddette premesse e considerazioni **si individuano tre fasce di rischio, a gravità crescente** rispetto il rischio da infezione da agente SARS-CoV-2 e così definite:

1) fascia di rischio di Livello 1

Rischio occasionale	La trasmissione dell'agente SARS-CoV-2 può essere occasionale con riferimento alle trasmissioni via droplets e contatto:
UU.OO/Servizi	Tutti i reparti ospedalieri e dipartimentali – distrettuali che non forniscono assistenza diretta a casi Covid-19.

2) fascia di rischio di Livello 1A

Rischio basso	La trasmissione dell'agente SARS-CoV-2 può essere basso in riferimento alla potenziale presenza di pazienti/utenti asintomatici (non noti) in transito per trasmissione via droplets e contatto:
UU.OO/Servizi	Tutti i Servizi ospedalieri - dipartimentali– distrettuali che forniscono assistenza diretta anche ambulatoriale non dedicate a pazienti Covid-19.

3) fascia di rischio di Livello 2

Rischio medio	La trasmissione dell'agente SARS-CoV-2 può essere collegato alla trasmissione via droplets e contatto.
UU.OO/Servizi	Aree assistenziali dedicate a pazienti Covid-19 non critici e non richiedenti procedure a rischio di generare aerosol (nuovi reparti Covid-19 a bassa-media intensità), veterinari/macelli ecc...

Inoltre si considerano in questa fascia anche:

- le situazioni intermedie, quali triage o reparti di transito, dove sono ospitati i pazienti non ancora confermati Covid-19 e per i quali sono in corso accertamenti;
- i reparti ove possono essere inviati casi Covid-19 per accertamenti diagnostici o per specifici trattamenti: reparti di diagnostica e dialisi.

4) fascia di rischio di Livello 3

Rischio alto	La trasmissione dell'agente SARS-CoV-2 può essere collegato alla trasmissione via droplets via contatto ed anche a mezzo aerosol
UU.OO/Servizi	Le aree con attività previste per pazienti critici o in accertamento ove si svolgono procedure a rischio di generare aerosol comprendono ad esempio terapia intensiva, pneumologia, infettivologia, pronto soccorso e

	nuovi reparti “Covid-19” per cure intensive; etc.
--	---------------------------------------------------

Esempi di manovre e procedure a rischio di produrre aerosol delle secrezioni del paziente sono: rianimazione cardiopolmonare, intubazione, estubazione, broncoscopia, induzione di espettorato, terapie in grado di generare nebulizzazione, NIV, BiPAP, CPAP, tampone nasofaringeo sia nella fase di prelievo che nella fase diagnostica.

PERSONALE ESPOSTO AL RISCHIO

Il personale esposto può essere quindi di qualsiasi qualifica, purché operante nelle aree descritte, ad esclusione del personale dell'area/servizi amministrativi e/o tecnici senza contatto con l'utenza, per il quale vige un rischio occasionale paragonabile a quello della popolazione generale.

ANALISI DEL RISCHIO

Conformemente ai criteri di valutazione del rischio biologico indicati dall' art. 271 del D.Lgs 81/08, si tiene conto:

- Che il virus COVID-19, è stato ricompreso nell'allegato XVI come agente biologico del gruppo 3, ovvero “agente che può causare malattie gravi in soggetti umani e costituisce un serio rischio per i lavoratori; l'agente biologico può propagarsi nella comunità, ma di norma sono disponibili efficaci misure profilattiche o terapeutiche. A tal proposito si precisa che da gennaio 2021 è disponibile il vaccino anti SARS-CoV-2/Covid-19”, obbligatorio per tutti gli operatori sanitari esposti al rischio.
- Che il virus è responsabile di un'infezione respiratoria con sintomi aspecifici e simili a quelli del raffreddore comune e del virus dell'influenza.
- Che soprattutto i portatori di gravi patologie preesistenti possono avere complicanze anche gravi e secondarie dovute all'infezione.
- Che la modalità di trasmissione più importante e da temere è soprattutto quella respiratoria.
- Che dall'inizio dell'epidemia alle ore 12 del 10 marzo 2021, sono stati riportati al sistema di sorveglianza 3.097.542 casi di COVID-19 diagnosticati in Italia dai laboratori di riferimento regionale come positivi per SARS-CoV-2; (*dati tratti dal documento ISS- Task-force del dipartimento di malattie infettive- marzo 2021*).
- Che la curva epidemica dimostra nella seconda ondata epidemica, in termini di numero complessivo di casi giornalieri notificati, un numero più elevato di quello della prima ondata, grazie all'aumentata capacità diagnostica. Dalla metà di novembre la curva ha mostrato un andamento in lenta ma costante diminuzione fino a 21 dicembre per poi risalire nelle 2 settimane successive. Nel mese di gennaio la curva si è stabilizzata con piccole variazioni giornaliere, ma dal 20 febbraio si osserva un trend di nuovo in aumento. (*dati tratti dal documento ISS- Task-force del dipartimento di malattie infettive- marzo 2021*).
- Che al 10 marzo 2021, risultano guariti 2.342.048 casi. Escludendo dal totale dei casi segnalati i casi guariti, i casi deceduti per Covid-19 e gli altri decessi non legati a COVID-19 (99.611 e 430 rispettivamente) e 2.948 casi persi al follow-up. (*dati tratti dal documento ISS- Task-force del dipartimento di malattie infettive- marzo 2021*).
- Che dall'inizio dell'epidemia sono stati diagnosticati 124.003 casi tra gli operatori sanitari (età mediana 47 anni) pari al 4% dei casi totali segnalati. La letalità tra gli operatori sanitari è inferiore alla letalità totale della popolazione, verosimilmente perché gli operatori sanitari asintomatici e pauci-sintomatici vengono maggiormente testati rispetto alla popolazione generale. A metà novembre la percentuale dei casi tra gli operatori sanitari ha superato il 5% del totale, ma dalla metà di gennaio si osserva un trend in diminuzione verosimilmente attribuibile al completamento del ciclo vaccinale in una buona percentuale di soggetti

appartenenti a questa categoria. (dati tratti dal documento ISS- Task-force del dipartimento di malattie infettive- marzo 2021).

STIMA DEL RISCHIO

Tenuto conto che le misure preventive/protettive attuate dall'azienda ULSS 2:

- Sono in conformità alle Leggi, disposizioni, procedure, istruzioni, protocolli nazionali, regionali e aziendali, sulla scorta delle evidenze scientifiche disponibili per contenere il rischio di esposizione dei lavoratori all'agente biologico Sars-CoV-2.
- Le disposizioni adottate per la sorveglianza del personale sanitario, in conformità alle Legge ed alle Istruzioni Operative regionali, contrastano la presenza in servizio di personale Covid-19 positivo.
- Le disposizioni organizzative, procedurali e comportamentali impartite al personale, insieme alla campagna vaccinale, sono finalizzate alla prevenzione della possibilità di contagio diretto tra lavoratori, sia dipendenti dell'azienda sia dipendenti di aziende appaltatrici.
- L'organizzazione ospedaliera adottata per fronteggiare l'emergenza in corso prevede, fin dal triage di ingresso nelle strutture, l'indirizzo dei pazienti Covid-19 su percorsi assistenziali dedicati e separati da quelli degli altri pazienti.
- Sono predisposti i raggruppamenti dei pazienti Covid-19 in strutture dedicate.

Di conseguenza per i lavoratori della azienda ULSS 2 il rischio da agente SARS-CoV-2 risulta principalmente determinato dalla presenza di pazienti Covid-19 positivi e dalla frequenza e tipologia delle interrelazioni assistenziali con gli stessi.

In relazione perciò alle fasce di rischio sopra elencate, si ritiene:

- **Per le Attività nella fascia di rischio di Livello 1, rischio occasionale**

In tale fascia di rischio, come precisato al punto "Aree aziendali a rischio", sono ricomprese tutte le attività in assenza di utenza, ricomprendendo anche in tale fascia il personale amministrativo.

- **Per le Attività nella fascia di rischio di Livello 1A, rischio basso**

In tale fascia di rischio, come precisato al punto "Aree aziendali a rischio", sono ricomprese tutte le attività con utenza/pazienti non Covid-19 o non sospetti tali.

- **Per Attività nella fasce di rischio di Livello 2 e 3, rischio medio/alto**

In tale fascia di rischio, come precisato al punto "Aree aziendali a rischio", rientrano tutte le UU.OO/Servizi che accolgono pazienti Covid-19 per le quali è prevista assistenza a media ed elevata intensità di cure.

MISURE DI PREVENZIONE

La misura di prevenzione principale per gli operatori sanitari è la vaccinazione, resa obbligatoria dal D.L. 1° aprile 2021, n. 44 art.4 "Misure urgenti per il contenimento dell'epidemia da COVID-19, in materia di vaccinazioni anti SARS-CoV-2, di giustizia e di concorsi pubblici". Oltre a questa misura è fondamentale che tutti i lavoratori rispettino le seguenti azioni al fine di prevenirne la diffusione da COVID-19 all'interno delle aree sanitarie. Tali misure sono state riportate dal Ministero della Salute, dall' Istituto Superiore della Sanità, dalla Regione e dalle indicazioni Aziendali di seguito elencate, esse riguardano un approccio globale alla prevenzione della malattia. Le azioni preventive risultano essere:

- Riconoscimento, isolamento e raggruppamento dei casi di malattia;
- rispetto rigoroso e sistematico delle precauzioni standard oltre a quelle previste da droplets e da contatto, tra le quali l'igiene delle mani (anche con soluzioni disinfettanti, già in uso e presenti) e l'etichetta della tosse, la disinfezione delle superfici e ambienti di lavoro ecc..., ampiamente descritte nei vari documenti del Ministero della salute e della Regione Veneto;
- ove possibile, areazione dei locali;
- limitazione dell'ingresso dei visitatori nelle aree di degenza;
- evitare i trasporti del paziente dalle aree di isolamento o prevedere gli accertamenti diagnostici presso le stesse;
- evitare il sovraffollamento delle aree di attesa (anche con attività programmata/frazionata) anche attraverso il distanziamento pari a non meno di un metro tra un utente e l'altro;
- il personale di front-office deve mantenere una distanza di almeno un metro dall'utenza laddove non sia presente una barriera fisica di separazione (vetro).
- concentrazione delle attività assistenziali, pianificando e raggruppando le stesse per ridurre all'accesso alle stanza/e dei degenti Covid-19.

Tutte queste indicazioni sono fornite ai lavoratori attraverso le comunicazioni aziendali, compreso quelle già in vigore (es. confezionamento e trasporto dei campioni biologici, procedura sul corretto utilizzo dei DPI) e fanno parte del rationale delle Precauzioni Standard e delle Precauzioni basate sulla via di trasmissione per la prevenzione delle malattie infettive.

Considerato che il virus Covid- 19 viene trasmesso per droplets-contatto, sono da includere nel rischio tutte le attività in presenza di tali condizioni e pertanto si richiede all'operatore **l'applicazione delle precauzioni standard** e di quelle basate sulla via di trasmissione specifica.

MISURE PROTETTIVE

Si rimanda alle procedure aziendali con le indicazioni sul corretto utilizzo i DPI, CdR AF4041 "Utilizzo dei dispositivi di protezione individuale nella gestione dei casi sospetti/probabili/accertati da Coronavirus (2019-nCoV)" e al video audio dimostrativo sulla corretta procedura di vestizione e svestizione.

In caso di indisponibilità o scorretto utilizzo dei DPI, il rischio diverrebbe inaccettabile e non valutabile.

INFORMAZIONE E FORMAZIONE

Le misure di prevenzione/protezione adottate dall'azienda sono confermate dalle direttive ministeriali e regionali. Risultano pertanto fondamentali i comportamenti della collettività ma ancora di più del singolo operatore sanitario, quindi sono da considerare applicabili i seguenti provvedimenti:

- 1) istruzione degli utenti/familiari sui comportamenti da tenere per contenere le secrezioni respiratorie e i contatti interumani;
- 2) materiale informativo ad uso del personale (Video audio-dimostrativi procedure) e dell'utenza (poster del lavaggio mani, misure precauzionali dell'OMS, ecc...);
- 3) chiara identificazione delle aree a rischio e delle limitazioni (es. interdizione alle stanze di isolamento);
- 4) formazione e addestramento del personale sulla corretta modalità di vestizione/svestizione.
- 5) possibilità di iscriversi ad un corso di formazione in modalità FAD sul rischio specifico predisposto dall'ISS e rivolto a tutti gli operatori sanitari;
- 6) corso FAD Campagna Vaccinale COVID-19: la somministrazione in sicurezza del vaccino anti SARS-CoV-2/Covid-19"- Regione Veneto.

INFORMAZIONE SUI RISCHI NELL'AMBIENTE DI LAVORO PER DITTE IN APPALTO

Le attività svolte dalla ditta appaltatrice non devono comportare in alcun modo un aumento dei livelli di rischio esistenti nei luoghi di lavoro dell'Azienda ULSS 2.

Nell'ambito degli adempimenti previsti dal Decreto Legislativo 81/08 si è provveduto a redigere la presente nota sui rischi residui ed ambientali presenti presso le strutture sanitarie, nell'intento di eliminare ogni possibile rischio dovuto ad interferenze, delle attività del Committente e della Ditta appaltatrice. Si richiama perciò l'attenzione a tutti i lavoratori sull'importanza al rispetto di tali raccomandazioni contenute nel presente documento.

Deve essere cura della ditta appaltatrice adottare tutte le precauzioni richieste dalla tipologia della presenza del nuovo rischio, basandosi sulle direttive ministeriali, regionali, norme di buona tecnica e di sicurezza e disposizioni aziendali al fine ridurre al minimo i rischi. In considerazione del fatto che le percentuali più alte di pazienti Covid-19 sono collocati nelle strutture ospedaliere, dove il rischio di contagio è maggiore, si raccomanda al personale della ditta operante di:

- utilizzare correttamente i DPI in relazione alle attività e al luogo di svolgimento,
- raccogliere preventivamente informazioni dei luoghi di svolgimento dell'attività, per una corretta classificazione del rischio e per l'adozione delle adeguate misure di prevenzione e protezione.

In particolare, il personale adibito alla pulizia degli ambienti dove possono soggiornare utenti/pazienti sospetti/accertati di infezione, devono osservare le precauzioni derivanti dall'isolamento del paziente, l'adozione delle precauzioni standard e dei DPI.

Inoltre, si raccomanda alla ditta appaltatrice di ottemperare a quanto previsto dall'art. 4 comma 1 del D.L. n° 44 del 01.04.2021 .

LAVORATRICE IN GRAVIDANZA

Le donne in gravidanza sono considerate una popolazione a rischio per le infezioni respiratorie virali, come le infezioni da COVID-19 (*Corona Virus Disease*) e l'influenza stagionale, per le possibili conseguenze sulla madre e sul feto. Per tale motivo è raccomandata sia la vaccinazione antinfluenzale sia quella da anti SARS CoV2, previa valutazione medica, associate alle comuni azioni di prevenzione primaria che prevedono l'igiene frequente delle mani, l'attenzione a evitare il contatto con soggetti malati o sospetti, il distanziamento sociale e l'uso della mascherina, secondo le raccomandazioni del Ministero della Salute, dell'ISS e delle istituzioni internazionali.

L'Azienda ha predisposto l'assegnazione delle suddette di norma in aree amministrative senza il contatto con l'utenza. Laddove questo non sia possibile, previa valutazione del profilo di rischio individuale da parte del medico competente, possono essere considerate mansioni di tipo assistenziale a basso rischio di contagio oppure, se anche questa opportunità non risulti percorribile, verrà disposta l'astensione anticipata dal lavoro.

ALTRE SITUAZIONI DI RISCHIO INCREMENTATO

La situazione di emergenza causata dal diffondersi dell'epidemia e l'impatto che la stessa ha nella attività socio sanitaria dell'azienda ULSS 2, determina anche altre situazioni di allarme sul profilo di rischio dei lavoratori.

Infatti l'emergenza sanitaria in atto richiede ai lavoratori coinvolti nella rete di gestione dell'emergenza, nelle attività ospedaliere, in quelle di comunità e territoriali, un impegno straordinario per fronteggiare l'epidemia. I fattori di rischio sono: l'esposizione all'infezione, i turni di lavoro incalzanti, la fatica fisica, la variabilità organizzativa e il sovraccarico emotivo; ovvero condizioni organizzative, relazionali, psicologiche e riguardanti la sicurezza che rappresentano sicuramente una fonte di **stress psicologico oltre che fisico**.

Tale condizione di stress è aggravata dal timore di contrarre l'infezione e di trasmetterla ai propri familiari, dalla mortalità e sofferenza per la perdita di pazienti e colleghi, la separazione spesso prolungata dalla famiglia, i cambiamenti nelle pratiche e procedure di lavoro, la necessità di fornire un maggiore supporto emotivo ai pazienti in isolamento e la fatica fisica legata all'utilizzo dei dispositivi di protezione.

La letteratura scientifica dedicata allo **stress lavoro-correlato** ha ampiamente confermato come il settore sanitario sia di per sé caratterizzato dalla presenza di fattori di rischio psicosociale strettamente legati all'organizzazione lavorativa, alla sicurezza e alla salute degli operatori: turni, reperibilità, gestione di emergenze/urgenze, carenza di personale; confronto quotidiano con situazioni di estrema sofferenza; potenziale rischio di episodi di aggressione verbale e/o fisica. Tutti fattori che nelle situazioni di emergenza, come l'attuale, si amplificano.

Risulta fondamentale pertanto mettere a disposizione dei lavoratori la possibilità di un appropriato supporto psicologico, come prontamente attuato dall'azienda mediante la costituzione del "Nucleo di psicologia dell'emergenza COVID-19", far data dal 24 marzo e reso disponibile ai lavoratori attraverso la comunicazione a mezzo del canale istituzionale "angolo del dipendente".

Il nucleo è costituito da team di psicologi dell'Azienda esperti in psicologia dell'emergenza, disponibili dal lunedì al venerdì in orario 08.00/17.00.

Il progetto di sostegno psicologico Covid-19, oltre a distribuire opuscoli informativi, prevede interventi rivolti agli operatori sanitari che direttamente assistono i ricoverati, a chi è in quarantena, positivo al tampone e/o in isolamento fiduciario.

INTERVENTI ATTUATI

Tra gli interventi già attuati in Azienda:

- incontri informativi con Preposti e Dirigenti come da indicazione aziendale;
- ricognizione dei DPI come richiesto dalla Regione Veneto con nota prot. 58238 del 06/02/2020;
- formazione/addestramento vestizione e svestizione dei DPI e uso del FFP 2/P3 continuo del personale esposto al rischio;
- video audio dimostrativo sulla modalità di vestizione e svestizione, tale video è a disposizione dei lavoratori nel portale intranet;
- Informativa a tutti i lavoratori per la difesa dal COVID-19 diffusa attraverso l'angolo del dipendente in data 23.02.20;
- Attivazione per lavoro agile, laddove possibile;
- Riorganizzazione degli spazi per la fruizione della mensa;
- Recepimento delle indicazioni INAIL per il riconoscimento degli infortuni da COVID-19 e gestione degli stessi;
- Attuazione delle disposizioni regionali relative a piano esecuzioni tamponi e campagna vaccinale con rispettiva valutazione del rischio delle sedi di esecuzione tamponi e sedute vaccinali;

- Istituzione di un nucleo di psicologia dell'emergenza COVID-19, rivolto ai lavoratori;
- Informazione ai lavoratori della possibilità di accesso ad un corso di formazione FAD per il rischio specifico, predisposto dal ISS e accessibile a tutti;
- Identificazione delle strutture sanitarie dedicate all'accoglienza pazienti covid-19;
- Predisposizione dell'istruzione operativa "Utilizzo dei DPI nella gestione dei casi sospetti da Coronavirus CdR AF 4041" e relative revisioni, diffusa a tutti i lavoratori attraverso i dirigenti/preposti e divulgata anche durante gli incontri di formazione e addestramento, la medesima informativa è presente nell'area intranet SPP.
- Trasmissione dei DVR e loro revisioni alle ditte in appalto.
- Allontanamento temporaneo delle lavoratrici in gravidanza negli ambienti di lavoro a rischio biologico.

INTERVENTI DA ATTUARE

Nella tabella successiva si riportano i provvedimenti individuati e da attuare assegnandoli ai soggetti definiti dal D.Lgs. 81/08 e s.m.i. come coloro che assumono la responsabilità di assicurare l'attuazione delle misure.

Interventi da attuare	Competenze e responsabilità
Svolgere attività continua di addestramento vestizione/svestizione dei DPI ai nuovi assunti e/o re-fresh ai lavoratori delle aree considerate più a rischio	SPP
Mantenere il livello di rischio così come valutato nel DVR, rendendo disponibili i DPI in numero sufficienti e secondo tipologia appropriata	Datore di lavoro
Vigilare sul corretto utilizzo dei DPI e applicazione della procedura	Dirigenti/Preposti
Trasmettere l'aggiornamento del DVR ai Responsabili Unici di Procedimento (RUP) degli appalti, i quali devono diffonderlo alle ditte.	SPP/Responsabili Unici di Procedimento (RUP)
Prevedere il rispetto delle prescrizioni (autocertificazione e/o altra modalità) previste dalla normativa vigente in merito alla vaccinazione, art. 4 comma 1 D.L. n° 44 del 01.04.2021 "... <i>gli esercenti le professioni sanitarie e gli operatori di interesse sanitario che svolgono la loro attività nelle strutture sanitarie, socio-sanitarie e socio-assistenziali, pubbliche e private, nelle farmacie, parafarmacie e negli studi professionali sono obbligati a sottoporsi a vaccinazione gratuita per la prevenzione dell'infezione da SARS-COV-2...</i> ".	Responsabili Unici di Procedimento (RUP)/Direzione aziendale

“Utilizzo dei dispositivi di protezione individuale nella gestione dei casi sospetti/probabili/accertati da Coronavirus (2019-nCoV)”

INDICE

- Premessa
- 1. Campo di applicazione
- 2. Scopo
- 3. Documenti di riferimento
- 4. Definizioni e abbreviazioni
- 5. Modalità operative
- 6. Revisioni
- 7. Allegati

Redazione	Servizio Prevenzione e Protezione
Verifica Tecnica	Michelangelo Salemi – Direttore UOC Direzione Medica Ospedaliera Treviso Marco Fusco – Dirigente medico di Direzione Medica PO di Conegliano Marco Morgante – Direttore di Direzione Medica Ospedaliera Distretto Asolo Stefano de Rui - Direttore Dipartimento Prevenzione Maurizio Sforzi – Direttore Distretto S.S. Treviso Piera Bonato – Direttore Distretto S.S. Pieve di Soligo Simone Tasso - Direttore Distretto S.S Asolo
Approvazione	Stefano Formentini - Direttore Sanitario Franco Moretto – Direttore ff Servizi Sociali

Il presente documento è di proprietà dell'Azienda U.L.S.S. 2 Marca Trevigiana e può essere riprodotto o consegnato a terzi previa autorizzazione del Direttore Generale. I trasgressori saranno sanzionati secondo quanto previsto dalle Leggi vigenti in materia. Tutte le copie carta sono ritenute di lavoro per le quali non si garantisce l'aggiornamento. Le copie aggiornate sono su rete intranet.

PREMESSA

Le indicazioni contenute nella presente procedura con i relativi aggiornamenti, rappresentano un valido strumento, in tutta la fase pandemica per contenere il rischio di trasmissione del virus e di diffusione delle varianti al fine di ridurre anche l'impatto sui servizi socio-sanitari, assicurando il mantenimento di standard essenziali per l'assistenza. Il contesto e le necessità attuali della gestione della pandemia da SARS CoV-2 in Italia ha coinvolto gli operatori sanitari sensibilizzandoli sull'importanza del rispetto rigoroso e sistemico delle disposizioni ministeriali e dell'uso corretto dei Dispositivi di Protezione Individuali (Dpi). In tal senso si richiamano tutti gli operatori sanitari alla sensibilizzazione al fine di adottare sempre, laddove previste, le adeguate misure di protezione in base alla tipologia e livello di esposizione al rischio professionale specifico.

Si evidenzia inoltre, che i DPI devono essere considerati come una misura efficace di protezione dell'operatore sanitario solo se inseriti all'interno di un più ampio insieme di interventi che comprenda controlli amministrativi e procedurali, ambientali, organizzativi e tecnici nel contesto assistenziale sanitario. Si sottolinea infine che le indicazioni fornite nella presente procedura potrebbero essere ulteriormente e tempestivamente modificate in base ad eventuali nuove conoscenze scientifiche relative all'andamento epidemiologico e all'evoluzione/mutazione del virus SARS-CoV-2 che comporti un diverso livello di rischio per gli operatori sanitari.

Per aggiornamenti sull'andamento epidemiologico consultare il sito:

<http://www.salute.gov.it/portale/home.html>

1. CAMPO DI APPLICAZIONE

La presente Procedura si applica all'interno dell'Azienda ULSS 2 Marca Trevigiana per l'utilizzo corretto e razionale dei DPI contro l'infezione da SARS-CoV-2 in tutte le attività sanitarie e socio sanitarie per gli operatori sanitari che assistono persone sospette/accertate da SARS-CoV-2.

Le indicazioni che seguono si riferiscono ad attività per le quali si è ritenuto, previa condivisione con le UU.OO/ e gli operatori direttamente interessati, di dettagliare le modalità di protezione ritenute adeguate. Molte altre attività non descritte specificatamente si sovrappongono a quanto schematizzato per analogia di rischio.

2. SCOPO

Lo scopo della presente procedura è quello di fornire le indicazioni sull'utilizzo dei DPI al fine di consentire il contenimento della trasmissione del virus SARS-CoV-2 alla luce delle più aggiornate conoscenze scientifiche fornite da documenti Regionali, dalle indicazioni del Centres for Disease Control and Prevention, dall'Istituto Superiore di Sanità e dal Ministero della Salute.

La presente revisione di documento è stata strutturata con l'obiettivo di semplificare le indicazioni operative al fine di renderle maggiormente contestualizzabili alle varie professionalità ed attività presenti in azienda. In particolare è stata definita un'implementazione delle misure di precauzione e protezione anche alla luce della comparsa di alcune varianti virali (solo alcune con un'aumentata capacità diffusiva) che potenzialmente possono eludere la risposta protettiva evocata dalla vaccinazione anti SARS-CoV-2 che inevitabilmente può determinare un incremento significativo del numero di ospedalizzazioni, con conseguente impatto sul sistema sanitario.

I soggetti maggiormente a rischio d'infezione da tale virus sono sempre coloro che operano a stretto contatto con paziente/utenti affetti da SARS-CoV-2, in primis quindi gli operatori sanitari impegnati in assistenza diretta a tali casi, il personale di laboratorio addetto alla manipolazione di campioni biologici e il personale che lavora nei vari contesti sanitari per un lungo periodo. Pertanto, tutti gli operatori sanitari devono utilizzare rigorosamente i DPI, i dispositivi medici prescritti, l'igiene delle mani, il distanziamento fisico e le altre precauzioni secondo la valutazione del rischio, **indipendentemente dallo stato di vaccinazione** e aderiscano ad eventuali programmi di screening dell'infezione.

Per aggiornamenti sui rapporti dell'Istituto Superiore di Sanità consultare il sito: [Rapporti ISS COVID-19 - ISS](#)

3. DOCUMENTI DI RIFERIMENTO

- Circolare Ministero della Salute 0005443-22/02/2020-DGPRES-DGPRES-P – COVID “Rational use of personal protective equipment for coronavirus disease 2019 COVID 19” – World Health Organization, 27 February 2020
- CIRCOLARE del Ministero della Salute Emergenza COVID-19, 30/04/2020: attività di monitoraggio del rischio sanitario connesse al passaggio dalla fase 1 alla fase 2A di cui all'allegato 10 del DPCM 26/4/2020
- CIRCOLARE del Ministero della Salute Emergenza COVID-19, 31/03/2020: indicazioni per gravida-partoriente, puerpera, neonato e allattamento
- Rapporto ISS COVID-19 del 28 Marzo 2020 rev.n 2/2020- Indicazioni ad interim per un utilizzo razionale delle protezioni per infezione da SARS-Cov-2 nelle attività sanitarie e sociosanitarie (assistenza a soggetti affetti da covid-19) nell'attuale scenario emergenziale SARS-Cov-2
- Rapporto ISS COVID-19 n°2/2020 rev.: Indicazioni ad interim per l'utilizzo razionale delle protezioni da infezione SARS-CoV-2 nelle attività sanitarie e sociosanitarie (assistenza a soggetti affetti da COVID-19) nell'attuale scenario emergenziale SARS- CoV-2
- Ordinanza Regione Veneto n°46 del 4 maggio 2020
- Linee di indirizzo Regione Veneto per la riapertura delle attività sanitarie- Fase 2 Covid-19- “La gestione degli accessi in Ospedale”, prot. n° 196849 del 19 maggio 2020
- Emergenza Covid-19 fase 3 - Procedura regionale Nuovo Coronavirus (SARS-CoV-2) rev.04 del 23/07/2020
- Infection prevention and control of epidemic-and pandemic-prone acute respiratory infections in health care - WHO Guidelines 2014
- Considerations for Covering N95s to Extend Use Posted on June 16, 2020 by Jeffrey Powell, MS; Jonisha Pollard, MS, CPE; Dana Rottach, PhD; and Edward Sinkule, PhD, MPH, FACS
- Indicazioni ad interim per la sanificazione degli ambienti interni nel contesto sanitario e assistenziale per prevenire la trasmissione di SARS-CoV 2. Versione del 7 luglio 2020.
- European Centre for Disease Prevention and Control “Infection, prevention and control and preparedness for COVID-19 in healthcare settings” – 06 ottobre 2020;
- OMS “Technical specifications of personal protective equipment for COVID-19” – 13 novembre 2020;
- Circolare 705 del Ministero della Salute del 8 Gennaio 2021.
- Gruppo di lavoro ISS Prevenzione e controllo delle Infezioni. Indicazioni ad interim sulle misure di prevenzione e controllo delle infezioni da SARS-CoV-2 in tema di varianti e vaccinazione anti COVID-19. Versione del 13 marzo 2021. Roma: Istituto Superiore di Sanità; 2020 (Rapporto ISS COVID-19 n. 4/2021).
- DECRETO-LEGGE 1° aprile 2021, n. 44. Misure urgenti per il contenimento dell'epidemia da COVID-19, in materia di vaccinazioni anti SARS-CoV-2, di giustizia e di concorsi pubblici.
- Agrimi U, Bertinato L, Brambilla G, Minelli G, Settimo G, Brusaferrò S, Brusco A, D'Amario S, Boccuni F, Rondinone BM, Tomao P, Vonesch N, Iavicoli S, Di Leone G, De Nitto S, Napolano F, Rizzo L, Lagravinese D, Cornaggia N, Savi S, Russo F. Attivazione di un piano mirato di prevenzione, sulle misure anti contagio e sulla gestione dei focolai di infezione da COVID-19 negli impianti di macellazione e sezionamento: nota metodologica ad interim. Versione dell'8 aprile 2021. Roma: Istituto Superiore di Sanità; 2021 (Rapporto ISS COVID-19 n. 8/2021).

4. DEFINIZIONI E ABBREVIAZIONI

- DPI: Dispositivi di protezione individuale, qualsiasi attrezzatura destinata ad essere indossata e tenuta dal lavoratore allo scopo di proteggerlo contro uno o più rischi suscettibili di minacciarne la sicurezza o la salute durante il lavoro, nonché ogni complemento o accessorio destinato a tale scopo.
- Camice monouso: dispositivo di protezione individuale che a seconda dell'esposizione al rischio verrà utilizzato: idrorepellente, impermeabile (al tronco e avambracci) oppure in materiale leggero.
- FFP2 e FFP3: "*filtering face piece*" maschera facciale filtrante.

5. MODALITA' OPERATIVE

MISURE DI PREVENZIONE E PROTEZIONE

Ricordiamo che le misure generali di prevenzione che tutti gli operatori devono adottare per la mitigazione del rischio sono fattori di protezione "chiave" sia nei contesti sanitari sia di comunità. Le più efficaci misure di prevenzione da includere sono:

- praticare frequentemente l'igiene delle mani con acqua e sapone e/o con soluzioni/gel a base alcolica;
- preferire l'utilizzo di soluzioni/gel a base alcolica, in modo da consentire l'igiene delle mani al letto del paziente in tutti i momenti raccomandati (prima e dopo il contatto, prima di manovre asettiche, dopo il contatto con liquidi biologici, dopo il contatto con le superfici in vicinanza del paziente);
- evitare di toccare gli occhi, il naso e la bocca con le mani;
- tossire o starnutire all'interno del gomito con il braccio piegato o in un fazzoletto, preferibilmente monouso, che poi deve essere immediatamente eliminato;
- fornire e far indossare la mascherina chirurgica al paziente/utente con sintomi respiratori (se le condizioni cliniche lo consentono) ed educarlo alla corretta igiene delle mani dopo avere rimosso ed eliminato la mascherina;
- evitare contatti ravvicinati mantenendo la distanza di almeno un metro dalle altre persone, in particolare con quelle con sintomi respiratori.
- Prevedere la sistematica sanificazione e aereazione degli ambienti;
- Sostituire la divisa di lavoro al termine di ogni turno di servizio.

Nello specifico è consigliato:

1) Igiene delle mani.

L'igiene delle mani risulta essere la misura principale di prevenzione per contenere la trasmissione del virus SARS CoV-2. Secondo le indicazioni dell'Organizzazione Mondiale della Sanità, in questa specifica situazione, va privilegiato l'utilizzo della soluzione idroalcolica attraverso la frizione manuale che deve durare tra 20 e 30 secondi.

L'Azienda ULSS 2 ha implementato la presenza di distributori di soluzione idroalcolica agli ingressi delle strutture sanitarie, nelle percorrenze maggiormente frequentate e nei servizi territoriali al fine di facilitare l'adozione della misura preventiva anche da parte dell'utenza esterna.

2) Distanze di sicurezza

La distanza di almeno 1 metro risulta essere indicata, in particolare tra le persone che presentano sintomi respiratori, tosse, raffreddore, starnuti, quale misura di precauzione da adottare in tutti gli ambienti. Detta misura, compatibilmente con le possibilità, rientra quindi anche tra quelle da attuare negli spazi comuni come le sale d'attesa che include l'adozione anche di altre azioni come: mantenimento dell'alternanza tra i posti a sedere (uno occupato e i due a fianco liberi); consentire la presenza di un unico accompagnatore, ove strettamente necessario; limitare la permanenza nei locali solo per il tempo minimo necessario; programmare gli accessi prevedendo adeguati intervalli di tempo.

3) Uso della mascherina chirurgica

Il personale sanitario è incaricato di far indossare correttamente e far mantenere la mascherina chirurgica destinata agli utenti esterni. Per i pazienti degenti presso tutte le UU.OO. aziendali è indicato l'utilizzo della mascherina chirurgica, laddove tollerata, per il maggior tempo possibile o quantomeno nelle situazioni di vicinanza ad altri pazienti o al personale; se il paziente non riesce a mantenere indossata correttamente la mascherina chirurgica, l'operatore può utilizzare il facciale filtrante FFP2. Per gli operatori sanitari, ed in generale per tutto il personale, la maschera chirurgica è indicata in tutte quelle situazioni che non richiedono l'uso di specifiche protezioni respiratorie (DPI). **Le indicazioni per un corretto posizionamento sono le seguenti:**

1. Procedere con l'igiene delle mani con soluzione idroalcolica;
2. Aprire la fisarmonica della mascherina;
3. Modellare il ferretto/nasello;
4. Posizionarla sul viso coprendone naso e bocca;

5. Stringere il nasello per renderla aderente al viso;
6. Se presenti i lacci vanno entrambi allacciati dietro alla testa per garantire la migliore copertura di naso e bocca;
7. Sostituire se bagnata o contaminata

Alle misure di prevenzione di cui sopra si associano **le misure di protezione**, necessarie per gli operatori sanitari esposti al rischio, al fine di preservare sé stessi e prevenire la trasmissione del virus in ambito sanitario e sociosanitario.

Le precauzioni includono le modalità relative all'uso corretto dei DPI, alla vestizione/svestizione ed eliminazione degli stessi in appositi contenitori sia in contesto ospedaliero che territoriale, tenendo presente che alla luce delle attuali conoscenze, le principali modalità di trasmissione da SARS-CoV-2 sono attraverso *droplet e per contatto*, ad eccezione di specifiche manovre e procedure a rischio di generare aerosol per le quali è raccomandato l'uso di precauzioni *airborne* (trasmissione aerogena).

Di seguito si riportano brevemente le indicazioni dei dispositivi di protezione individuale da utilizzare nello specifico contesto.

TUTA E CAMICE MONOUSO

Per la gestione del paziente sospetto e/o con diagnosi certa da SARS-CoV-2 è indicato l'uso di:

- **Camici monouso** (idrorepellenti/impermeabili e/o in TNT) certificati per rischio biologico.
- **Tuta** utilizzata principalmente per attività prolungate e ad elevato rischio di contaminazione e comunque in sostituzione del camice monouso. Va segnalato che l'uso della tuta prevede, ai fini della riduzione del rischio di contaminazione nella fase di svestizione

IL FACCIALE FILTRANTE (FFP2-3)

Durante l'attività di assistenza di paziente sospetto e/o con diagnosi certa da SARS-CoV-2 o durante lo svolgimento di attività con tempi superiori ai 15 minuti e a distanza inferiori al metro, deve essere utilizzato il facciale filtrante (FFP2 o FFP3), considerati DPI di terza categoria. I facciali attualmente disponibili in azienda possono essere utilizzati per **massimo 4/6 ore di lavoro**, fatto salvo alcune situazioni per le quali è richiesta la loro sostituzione a prescindere dal tempo di utilizzo, tra cui:

- rottura del dispositivo anche in una sola delle sue parti (es. elastico rotto),
- umidificazione della porzione filtrante (questa caratteristica dipende dalla durata del posizionamento e dalla tipologia di attività svolta)
- contaminazione visibile (es. materiale biologico visibile sulla superficie del facciale filtrante).

E' altresì importante che il facciale filtrante sia indossato correttamente e non vi sia un uso scorretto, (vedi allegato 1 e allegato 2).

OCCHIALI/VISIERA

Sono dispositivi di protezione degli occhi e del volto. Essi rappresentano un'importante barriera di protezione in quanto la trasmissione del virus SARS-CoV-2 può avvenire anche attraverso la mucosa congiuntivale perciò tali misure di protezione non sono secondarie rispetto alla protezione delle vie respiratorie. Tutti gli occhiali e le visiere DPI in uso presso la nostra Azienda sono riutilizzabili e quindi, dopo l'utilizzo, si deve procedere alla loro sanificazione.

GUANTI

Sono dispositivi di protezione delle mani. Essi sono sia dispositivi medici che di protezione individuale e rappresentano un'efficace barriera di protezione da contatto. Si predilige l'uso dei guanti in vinile e/o nitrile. Entrambi sono DPI certificati per il rischio biologico (vinile) e per il rischio chimico (nitrile). **Ad ogni cambio paziente è obbligatorio rimuovere i guanti e praticare l'igiene delle mani.**

CALZARI

Seppur l'uso di questi dispositivi non è previsto dalle indicazioni regionali, l'azienda ne prevede l'utilizzo nelle situazioni in cui il lavoratore presti attività nelle aree territoriali e in situazioni ad elevato rischio di contaminazione.

Oltre a utilizzare i DPI adeguati e sopra elencati è necessario che quelli monouso vengano smaltiti in modo corretto e in appropriati contenitori per i rifiuti speciali, effettuando l'igiene delle mani prima di indossare i DPI e dopo averli rimossi.

Infine, in un'ottica di ottimizzazione delle risorse ad oggi disponibili, si richiama al senso di responsabilizzazione del singolo lavoratore e ad una adeguata vigilanza da parte dei Dirigenti/Preposti per un congruo utilizzo dei DPI, scoraggiando l'uso inappropriato e/o scorretto (vedi allegato 2).

Il dirigente/preposto, oltre a vigilare sul corretto utilizzo dei DPI da parte dei lavoratori nel proprio ambito di competenza, potrà, **se ritenuto necessario anche in considerazione dell'andamento epidemiologico**, in ogni situazione e con riferimento a specifici processi lavorativi contemplati e non specificatamente negli schemi che seguono, **modificare gli standards di protezione, elevando o abbassando le misure, comunque sempre a garanzia dell'adeguata protezione dal rischio.**

Inoltre il dirigente/Preposto dovrà, se disponibili in quantità sufficiente/adeguata, utilizzare FFP2 in luogo delle mascherine chirurgiche, in particolari situazioni di rischio con: distanza inferiore a 1 mt, tempo di esposizione >15 minuti (laddove il paziente/utente non indossi la mascherina).

DEFINIZIONE DI CASO SOSPETTO

Per la definizione di caso occorre fare riferimento alla Circolare 705 del Ministero della Salute del 8 Gennaio 2021. Si precisa però che la definizione di caso può essere rivista in base all'evoluzione della situazione epidemiologica e delle conoscenze scientifiche disponibili.

La circolare è reperibile al link:

<https://www.trovanorme.salute.gov.it/norme/renderNormsanPdf?anno=2021&codLeg=78155&parte=1%20&serie=null>

Le indicazioni riportate di seguito vanno considerate in base a diversi fattori e condizioni, sia di carattere logistico-organizzativo che ambientale. Si raccomanda di adottare sempre un adeguato livello di protezione respiratoria per gli operatori sanitari esposti a più elevato rischio professionale, impegnati in aree e locali dove vengono effettuate procedure a rischio da contatto e droplets, per pratiche che possono generare aerosol o per operatori che operino in contesti ad elevata intensità assistenziale e per contatti ravvicinati (< 1/2 metri), prolungati (> 15 minuti) e ripetuti, tali da far aumentare il tempo complessivo di esposizione al rischio d'infezione SARS-CoV-2, o ogni qualvolta se ne ravveda la necessità. In questi casi è raccomandato l'utilizzo dei DPI come i facciali filtranti (FFP2-P3). Nelle altre situazioni/condizioni invece è sufficiente l'uso della mascherina chirurgica.

Alla luce delle conoscenze scientifiche le mascherine chirurgiche (dispositivi medici opportunamente certificati e preferibilmente del tipo IIR o equivalente), in grado di proteggere l'operatore che le indossa da schizzi e spruzzi, rappresentano una protezione sufficiente nella maggior parte dei casi.

La riorganizzazione delle attività lavorative in ambito ospedaliero per raggruppamenti di pazienti SARS CoV-2 e la pianificazione delle attività assistenziali al letto/stanza del paziente ha permesso di ridurre il numero di ingressi inappropriati nelle aree a maggior rischio con maggior controllo e contenimento del virus e un'ottimizzazione nella gestione dei casi ed utilizzo congruo e corretto anche dei DPI per raggruppamenti di pazienti con attività affini e complementari (ad esempio, controllo dei segni vitali durante la somministrazione di farmaci oppure distribuzione del cibo, ad opera di un solo operatore sanitario che deve eseguire più atti assistenziali).

L'Azienda ULSS 2, al fine di identificare le aree a maggior rischio e definire le azioni preventive e protettive da adottare, ha effettuato la valutazione del rischio Covid-19 con relativi aggiornamenti e revisioni, trasmesse a tutti i dirigenti/preposti con nota prot. 80835 del 30/04/2021. Si riportano in via esplicativa le quattro fasce di rischio, a gravità crescente, riportate nel DVR.

Procedura

Utilizzo dei dispositivi di protezione individuale nella gestione dei casi sospetti/probabili/accertati da Coronavirus (2019-nCoV)

Fascia di rischio di Livello 1:

Rischio occasionale	La trasmissione dell'agente SARS-CoV-2 può essere occasionale con riferimento alle trasmissioni via droplets e contatto
UU.OO/Servizi	Tutti i reparti ospedalieri e dipartimentali – distrettuali che non forniscono assistenza diretta a casi Covid-19.

Fascia di rischio di Livello 1A

Rischio basso	La trasmissione dell'agente SARS-CoV-2 può essere basso in riferimento alla potenziale presenza di pazienti/utenti asintomatici (non noti) in transito per trasmissioni via droplets e contatto:
UU.OO/Servizi	Tutti i Servizi ospedalieri - dipartimentali- distrettuali che forniscono assistenza diretta anche ambulatoriale non dedicate a pazienti Covid-19.

Fascia di rischio di Livello 2:

Rischio medio	La trasmissione dell'agente SARS-CoV-2 può essere collegato alla trasmissione via droplets e contatto.
UU.OO/Servizi	Aree assistenziali dedicate a pazienti Covid-19 non critici e non richiedenti procedure a rischio di generare aerosol (nuovi reparti Covid-19 a bassa-media intensità) Inoltre si considerano in questa fascia anche: <ul style="list-style-type: none"> - le situazioni intermedie, quali triage o reparti di transito, dove sono ospitati i pazienti non ancora confermati Covid e per i quali sono in corso accertamenti; - i reparti ove possono essere inviati casi Covid-19 per accertamenti diagnostici o per specifici trattamenti: reparti di diagnostica e dialisi . - attività dei veterinari nei macelli

Fascia di rischio di Livello 3:

Rischio alto	La trasmissione dell'agente SARS-CoV-2 può essere collegato alla trasmissione via droplets via contatto ed anche a mezzo aerosol
UU.OO/Servizi	Le aree con attività previste per pazienti critici o in accertamento ove si svolgono procedure a rischio di generare aerosol ad esempio terapia intensiva, pneumologia, infettivologia, pronto soccorso e nuovi reparti "Covid-19" per cure intensive e sub intensive, etc.

La presente procedura fornisce indicazioni con specifiche di funzionamento della struttura sanitaria, guidate da criteri di massimo contenimento del rischio di contrarre l'infezione da SARS-Cov-2 al fine di garantire ai pazienti che vi afferiscono trattamenti sicuri, erogabili solo in tale contesto, nonché per tutelare il personale sanitario che vi lavora. Tali indicazioni si applicano agli utenti e a tutti i lavoratori dell'azienda ULSS2.

A ciò si associa l'importanza del rispetto del regolamento aziendale con accesso alla struttura sanitaria, con percorsi definiti e differenziati, osservando scrupolosamente il principio che possano accedere solo le persone che devono:

- fruire di prestazioni sanitarie quali: ricovero urgente o programmato, prestazioni di PS, prestazioni ambulatoriali (urgenti o programmate) o prestazioni correlate ad un pregresso episodio di ricovero, ecc.,
- fruire di altre prestazioni non erogabili a distanza (es. ritiro di farmaci ad esclusiva distribuzione ospedaliera, prestazioni amministrative non fruibili da casa per mancanza di mezzi informatici, ecc.)
- visitare un congiunto, assistere un minore o un disabile,
- lavorarvi, a qualunque titolo.

Procedura

Utilizzo dei dispositivi di protezione individuale nella gestione dei casi sospetti/probabili/accertati da Coronavirus (2019-nCoV)

Le misure adottate dall'azienda per l'accesso dei suddetti utenti/lavoratori deve avvenire, adottando le seguenti misure:

- il distanziamento sociale;
- la prevenzione della trasmissione tramite droplets (uso della mascherina chirurgica);
- l'igiene delle mani;
- la rilevazione della TC° da effettuarsi all'ingresso nel rispetto della normativa vigente sulla privacy. Per il personale sanitario è inoltre prevista la possibilità di auto rilevazione.

È controindicato l'ingresso alle strutture sanitarie:

- Senza giustificato motivo (prestazione non differibile, per urgenza/emergenza, assistenza a minori ecc.);
- Alle persone con temperatura $>37,5^{\circ}\text{C}$ e/o dichiarati altri sintomi respiratori o situazioni a rischio.

L'Azienda si pone come obiettivo la gestione e il monitoraggio dell'evoluzione dello scenario epidemiologico, al fine di intercettare e gestire tempestivamente eventuali focolai di trasmissione del virus. Risulta, pertanto, di fondamentale importanza che tutti gli operatori sanitari coinvolti in ambito assistenziali siano adeguatamente formati e aggiornati in merito alle modalità e ai rischi di esposizione professionale, alle misure di prevenzione e protezione disponibili, nonché alle caratteristiche del quadro clinico di Covid-19 SARS CoV-2.

Nelle seguenti Tabelle sono specificati i DPI raccomandati e alcune misure di prevenzione da adottare al fine di prevenire il contagio da SARS- CoV-2 con una declinazione puntuale dei medesimi in relazione al contesto di lavoro, alla mansione e al tipo di attività lavorativa in concreto svolta.

Procedura

Utilizzo dei dispositivi di protezione individuale nella gestione dei casi sospetti/probabili/accertati da Coronavirus (2019-nCoV)

ATTIVITA' IN AMBITO OSPEDALIERO

DPI e dispositivi medici indicati per la prevenzione del contagio da SARS- Cov-2 per il contesto lavorativo e destinatari dell'indicazione

AREE DI DEGENZA

*Per attività che prevedono contatto con il paziente inferiore al metro e prolungato (> 15minuti) indossare FFP2

**Sarà il personale del reparto che effettuerà il trasporto

Contesto di lavoro	Destinatari dell'indicazione (operatori/pazienti)	Attività	Tipologia di DPI o misure di protezione
Stanza di degenza pazienti COVID-19	Operatori sanitari (Si raccomanda riduzione al minimo del numero di operatori esposti)	<u>Assistenza diretta</u> a pazienti COVID-19 (anche nelle fasi di trasporto del paz. dall'UO** ai servizi o dal PS alle UU.OO)	FFP2 Camice idrorepellente Guanti Occhiali di protezione/ Visiera Copricapo/cuffia
		<u>Procedure che generano aerosol</u> in pazienti COVID-19 (tampone nasofaringeo, intubazione/estubazione, manovre del cavo orale, broncoaspirazione, ecc.)	FFP3 o in caso di indisponibilità FFP2 Camice impermeabile Guanti Occhiali a maschera/ Visiera Copricapo/cuffia
Stanze di degenza pazienti NO COVID-19	Operatori sanitari	Assistenza diretta a pazienti	Mascherina chirurgica* Guanti
		Procedure che generano aerosol in pazienti NO Covid-19	FFP2 Camice impermeabile Guanti Occhiali/occhiali a maschera/ Visiera Copricapo/cuffia

Procedura

Utilizzo dei dispositivi di protezione individuale nella gestione dei casi sospetti/probabili/accertati da Coronavirus (2019-nCoV)

DAY HOSPITAL- LUOGHI ESECUZIONE TAMPONI

*Per attività che prevedono contatto con il paziente inferiore al metro e prolungato (> 15minuti) indossare FFP2

Contesto di lavoro	Destinatari dell'indicazione (operatori/pazienti)	Attività	Tipologia di DPI o misure di protezione
Aree di Day Hospital Day Surgery	Operatori sanitari	Assistenza diretta con pazienti non sospetti COVID-19	Mascherina chirurgica* Guanti Occhiali/visiera Camice idrorepellente (se presente rischio da schizzo di materiale biologico)
Stanza/locale dedicato al l'esecuzione del Tampone COVID-19	Operatori sanitari (Si raccomanda riduzione al minimo del numero di operatori esposti)	Esecuzione tampone (stessi dpi anche per tamponi effettuati in territorio)	FFP2/FFP3 Camice impermeabile o Tuta impermeabile Guanti Occhiali/occhiali a maschera/ Visiera Copriscapo/cuffia Calzari (per territorio)

TERAPIE INTENSIVE

Contesto di lavoro	Destinatari dell'indicazione (operatori/pazienti)	Attività	Tipologia di DPI o misure di protezione
Locali di degenza pazienti COVID-19	Operatori sanitari (Si raccomanda riduzione al minimo del numero di operatori esposti)	Assistenza diretta a pazienti COVID-19	FFP2 Camice impermeabile o Tuta impermeabile Guanti Occhiale a maschera/ Visiera Copriscapo/cuffia
		Procedure che generano aerosol in pazienti COVID-19 (tampone, intubazione/ estubazione, broncoaspirazione, rianimazione cardiopolmonare, induzione di espettorato, terapie in grado di generare nebulizzazione, manovre nel cavo orale terapie in grado di generare nebulizzazione, NIV, BiPAP,CPAP)	FFP3/o in caso di indisponibilità FFP2 Camice impermeabile o Tuta impermeabile Guanti Occhiali a maschera/ Visiera Copriscapo/cuffia Copriscarpe, calzari

Procedura

Utilizzo dei dispositivi di protezione individuale nella gestione dei casi sospetti/probabili/accertati da Coronavirus (2019-nCoV)

PULIZIE LOCALI/AREE DI DEGENZA

Contesto di lavoro	Destinatari dell'indicazione (operatori/pazienti)	Attività	Tipologia di DPI o misure di protezione
Stanza di degenza pazienti COVID-19	<u>Addetti alle pulizie</u> (Si raccomanda riduzione al minimo del numero di operatori esposti)	Accesso in stanze dei pazienti COVID-19	FFP2 Camice idrorepellente Guanti spessi in gomma Occhiali di protezione Stivali o scarpe da lavoro chiuse Copricapo/cuffia

ACCESSO ALLE STANZE DI DEGENZA

Contesto di lavoro	Destinatari dell'indicazione (operatori/pazienti)	Attività	Tipologia di DPI o misure di protezione
Stanza di degenza pazienti COVID-19	- <u>Altri</u> (visitatori, personale distribuzione pasti, personale tecnico e addetti alle manutenzioni) è necessario limitare l'accesso per un tempo inferiore a 15 minuti e a distanza >1 mt.	Accesso in stanze dei pazienti COVID-19, (qualora eccezionalmente permesso)	Mascherina chirurgica Camice leggero Guanti

AREE DI TRANSITO, AREE COMUNI DEI LOCALI E TRASPORTO DEI PAZIENTI

Contesto di lavoro	Destinatari dell'indicazione (operatori/paziente)	Attività	Tipologia di DPI o misure di protezione
Corridoi/reparti delle UU.OO con casi sospetti/accertati Spazi comuni	Tutti gli operatori sanitari	Nessuna attività che comporti contatto con pazienti COVID-19	Mascherina chirurgica

Procedura

Utilizzo dei dispositivi di protezione individuale nella gestione dei casi sospetti/probabili/accertati da Coronavirus (2019-nCoV)

ATTIVITA' IN PRONTO SOCCORSO

Vedi procedura prot. 013 del 04/03/2020

ATTIVITA' DI TRASPORTO DEL PAZIENTE IN AMBULANZA

Misure di prevenzione e compartimentazione per gli equipaggi SUEM -fase 2 Covid -19- 3 maggio 2020

SEGRETERIA DI REPARTO

Contesto di lavoro	Destinatari dell'indicazione (operatori/pazienti)	Attività	Tipologia di DPI o misure di protezione
Aree amministrative di UU.OO	Tutti gli operatori	Attività amministrative che non comportano contatto con pazienti COVID-19	* Mantenere la distanza di almeno un metro Mascherina chirurgica

*Deve essere effettuata la pulizia giornaliera e la sanificazione delle postazioni di lavoro secondo le disposizioni della circolare n. 5443 del 22 febbraio 2020 del Ministero della Salute e s.m.i., nonché deve essere garantita adeguata ventilazione dei locali. Va altresì assicurata la pulizia a fine turno e la sanificazione periodica di tastiere, schermi touch, mouse, con detergenti messi a disposizione dall'azienda.

AREE AMMINISTRATIVE

Contesto di lavoro	Destinatari dell'indicazione operatori/pazienti	Attività	Tipologia di DPI o misure di protezione
Distribuzione farmaci, accettazione Amministrativa, centro prenotazioni, distribuzione referti	Tutti gli operatori	Attività amministrative che non comportano contatto con pazienti COVID-19	* Non sono necessari DPI Mantenere una distanza dall'operatore di almeno 1-2 metri (in assenza di vetrata e interfono) se non possibile utilizzare mascherina chirurgica

*Deve essere effettuata la pulizia giornaliera e la sanificazione delle postazioni di lavoro secondo le disposizioni della circolare n. 5443 del 22 febbraio 2020 del Ministero della Salute, nonché deve essere garantita adeguata ventilazione dei locali. Va altresì assicurata la pulizia a fine turno e la sanificazione periodica di tastiere, schermi touch, mouse, con detergenti messi a disposizione dall'azienda

Procedura

Utilizzo dei dispositivi di protezione individuale nella gestione dei casi sospetti/probabili/accertati da Coronavirus (2019-nCoV)

SETTORI DIAGNOSTICI

Si raccomanda tra un utente ed un altro di effettuare la sanificazione delle aree/locali/attrezzature/piani di lavoro secondo le disposizioni della circolare n. 5443 del 22 febbraio 2020 del Ministero della Salute e s.m.i., nonché deve essere garantita adeguata ventilazione dei locali. Va altresì assicurata la pulizia a fine turno e la sanificazione periodica di tastiere, schermi touch, mouse, con detergenti messi a disposizione dall'azienda.

LABORATORIO/MICROBIOLOGIA

*Per attività che prevedono contatto con il paziente inferiore al metro e prolungato (> 15minuti) indossare FFP2

Contesto di lavoro	Destinatari dell'indicazione (operatori/pazienti)	Attività	Tipologia di DPI o misure di protezione
Laboratorio	Tecnici di laboratorio Biologi (Si raccomanda riduzione al minimo del numero di operatori esposti)	Manipolazione di campioni	FFP2/FFP3 Camice idrorepellente Guanti Occhiali a maschera/Occhiali/visiera di protezione Copricapo/cuffia Manicotto
	Operatori sanitari (infermieri)	Punto prelievi in area ospedaliera e territorio	Mascherina* chirurgica/FFP2 (se l'utente non ha la mascherina) Guanti Occhiali a maschera/Visiera

ANATOMIA PATOLOGICA

Contesto di lavoro	Destinatari dell'indicazione (operatori/pazienti)	Attività	Tipologia di DPI o misure di protezione
Anatomia Patologica	Tecnici di laboratorio (Si raccomanda riduzione al minimo del numero di operatori esposti)	Manipolazione di campioni (in cappa)	FFP2 Camice idrorepellente Guanti Occhiali a maschera/Visiera Copricapo/cuffia Manicotto
		Manipolazione Campioni	FFP2 Camice idrorepellente Guanti Occhiali a maschera/Visiera Copricapo/cuffia

Procedura

Utilizzo dei dispositivi di protezione individuale nella gestione dei casi sospetti/probabili/accertati da Coronavirus (2019-nCoV)

RADIOLOGIE/SETTORE ECOGRAFICO/RMN/TAC

*Per attività che prevedono contatto con il paziente inferiore al metro e prolungato (> 15minuti) indossare FFP2

Contesto di lavoro	Destinatari dell'indicazione operatori/pazienti	Attività	Tipologia di DPI o misure di protezione
Radiologia: Diagnostiche/TAC RMN/ecografie ecc...	Tutti gli operatori sanitari	Esame diagnostico su pazienti con sintomi respiratori	FFP2 Camice idrorepellente Guanti Occhiali/Visiera Copricapo/cuffia
		Esame diagnostico su pazienti senza sintomi respiratori	Mascherina chirurgica* Guanti
	Medici	Attività alla consolle (che non comporta contatto con pazienti)	Mascherina chirurgica*
Mezzi mobili (spazi limitati) RMN	Tutti gli operatori sanitari	Esame diagnostico ad utenti non sospetti COVID-19	Mascherina chirurgica* Camice idrorepellente Guanti Occhiali/Visiera Copricapo/cuffia
Gastroenterologia: Endoscopia digestiva/colonsco- pia ecc...	Tutti gli Operatori sanitari	Esami diagnostici su pazienti con e senza sintomi respiratori da COVID-19	FFP2/P3 Camice impermeabile Guanti Occhiali/Visiera Copricapo/cuffia
			FFP3 Camice impermeabile Guanti Occhiali/Visiera Copricapo/cuffia
Pneumologia interventistica: Broncoscopie	Tutti gli Operatori sanitari		FFP3 Camice impermeabile Guanti Occhiali/Visiera Copricapo/cuffia

Procedura

Utilizzo dei dispositivi di protezione individuale nella gestione dei casi sospetti/probabili/accertati da Coronavirus (2019-nCoV)

SALE OPERATORIE

*Durante l'intervento non si possono utilizzare il FFP 2/P3 con valvola

Contesto di lavoro	Destinatari dell'indicazione (operatori/pazienti)	Attività	Tipologia di DPI o misure di protezione
Sala Operatoria/ Interventistica	<u>Operatori sanitari:</u> <u>Anestesisti e infermiere anestesia</u> (paziente con e/o senza sintomi respiratori)	Gestione delle vie aeree	FFP2/P3 Camice impermeabile Guanti Occhiali di protezione/Visiera Copriscopo/cuffia
	<u>Operatori sanitari:</u> <u>Equipe chirurgica</u> (con anamnesi certa di <u>negatività</u> Covid-19)	Intervento chirurgico (in elezione)	Mascherina chirurgica Camice idrorepellente Guanti sterili chirurgici Occhiali di protezione o visiera/mascherina chirurgica con visiera Copriscopo/cuffia
	<u>Operatori sanitari:</u> <u>Equipe chirurgica</u> (con anamnesi certa di <u>positività</u> Covid-19)	Intervento chirurgico (in elezione)	FFP2/P3* Camice impermeabile Guanti sterili Occhiali di protezione/Visiera Copriscopo/cuffia
	<u>Operatori sanitari:</u> <u>Equipe chirurgica</u> (<u>senza anamnesi</u> certa di Covid-19)	Intervento chirurgico (in urgenza)	FFP2/P3* Camice idrorepellente Guanti sterili Occhiali di protezione/Visiera Copriscopo/cuffia

SALA PARTO

Contesto di lavoro	Destinatari dell'indicazione (operatori/pazienti)	Attività	Tipologia di DPI o misure di protezione
Sala parto	Medici, Ostetriche infermieri Operatori di supporto	Parto vaginale a gravida-partoriente sospetta accertata Covid-19	FFP3 Camice idrorepellente Guanti Occhiali di protezione/Visiera Copriscopo/cuffia Calzari

Procedura

Utilizzo dei dispositivi di protezione individuale nella gestione dei casi sospetti/probabili/accertati da Coronavirus (2019-nCoV)

EMODIALISI

*Per attività che prevedono contatto con il paziente inferiore al metro e prolungato (> 15minuti) indossare FFP2

Contesto di lavoro	Destinatari dell'indicazione (operatori/pazienti)	Attività	Tipologia di DPI o misure di protezione
Sale emodialisi	Operatori sanitari	Sedute emodialitiche a pazienti sospetti/probabili/accertati COVID-19	FFP2 Camice idrorepellente Visiera Copricapo/cuffia Guanti
		Sedute emodialitiche a pazienti negativi al tampone e senza sintomi respiratori	Mascherina chirurgica* Guanti Occhiale di protezione/ Visiera

AREE AMBULATORIALE CON ATTIVITÀ PROGRAMMATA

Mascherina chirurgica al paziente è una condizione obbligatoria dove possibile

*Per attività che prevedono contatto con il paziente inferiore al metro e prolungato (> 15minuti) indossare FFP2

Contesto di lavoro	Destinatari dell'indicazione (operatori/pazienti)	Attività	Tipologia di DPI o misure di protezione
Tutti gli ambulatori	Medici e infermieri Operatori di supporto	Attività a pazienti con sintomi respiratori	FFP2 Camice idrorepellente Guanti Occhiali di protezione/Visiera Copricapo/cuffia
Ambulatori oculistica	Medici	Ambulatorio	FFP2 Guanti (se contatto)
	Infermieri Operatori di supporto		Mascherina chirurgica*
	Ortottisti		FFP2
Ambulatori con attività nel cavo orale (Odontostomatologia, maxillo-facciale)	Medici	Visita	Mascherina chirurgica* Visiera
	Medici, infermieri, Operatori di supporto	Attività interventistica chirurgica	FFP2 Camice idrorepellente Guanti Occhiali di protezione/Visiera Copricapo/cuffia
Ambulatorio ORL	Medici		FFP2 Camice idrorepellente Guanti Occhiali di protezione/Visiera Copricapo/cuffia
	Infermieri Operatori di supporto		Mascherina chirurgica* Visiera Guanti

Procedura

Utilizzo dei dispositivi di protezione individuale nella gestione dei casi sospetti/probabili/accertati da Coronavirus (2019-nCoV)

	Foniatra		FFP2 Visiera/occhiali protezione Guanti
	Audiometrista		Mascherina chirurgica*
Ambulatorio dermatologia, reumatologia, CAD, dietologico, urologico, ginecologico, endocrinologico ecc..	Medici, infermieri, dietisti, educatori Operatori di supporto	Attività ambulatoriale	Mascherina chirurgica* e altri DPI propri per l'attività specifica
Ambulatorio chirurgia plastica	Medici	Interventi testa collo	FFP2 guanti Visiera/occhiali di Protezione e altri DPI propri previsti per l'attività specifica
		Altre tipologie di interventi	Mascherina chirurgica* e altri DPI propri dell'attività specifica
	Infermieri	Assistenza agli interventi	Mascherina chirurgica* Visiera/occhiali di protezione Guanti
Ambulatorio cardiologico	Medici	Attività ambulatoriale e prova da sforzo	Mascherina chirurgica* e altri DPI identificati per l'attività propria specifica
	Infermieri	Prova da sforzo	FFP2 (se distanza inferiore a 1 mt) Visiera/occhiali di protezione
Medicina sportiva	Medici e infermieri Operatori di supporto	Visite Medico Sportive (spirometria, cicloergometro, visus ecc)	FFP2 Camice idrorepellente Guanti Occhiali di protezione/Visiera Copricapo/cuffia
Ambulatorio chirurgico e vascolare	Medici/infermieri Operatori di supporto	Piccoli interventi	Mascherina chirurgica* Visiera Guanti
Ambulatorio medicazioni infermieristiche	Infermieri	Medicazioni	Mascherina chirurgica* Visiera Guanti
Ambulatorio gestione Port, Pic, CVC	Infermieri	Gestione dispositivi	Mascherina chirurgica* Visiera Guanti
Ambulatorio proctologico/ Ambulatorio per l'incontinenza e stomie	Medico	Attività ambulatoriale	FFP2 Camice idrorepellente Guanti Occhiali di protezione/Visiera Copricapo/cuffia
	Infermiere		Mascherina chirurgica* Visiera/occhiali di protezione

Procedura

Utilizzo dei dispositivi di protezione individuale nella gestione dei casi sospetti/probabili/accertati da Coronavirus (2019-nCoV)

Ambulatorio Logopedia	Logopedista	Riabilitazione	Mascherina chirurgica, visiera/occhiali di protezione
Ambulatorio pneumologico	Infermieri	Spirometria/Prova maschera per CPAP	FFP2 Camice monouso idrorepellente Guanti Occhiali di protezione/Visiera Copricapo/cuffia
Ambulatori Neurofisiopatologia	Tecnici di Neurofisiopatologia Medici	Attività studio neurofisiologico dell'arto superiore completo e del distretto cranio facciale, stimolazione ripetitiva, EEG holter e Potenziali evocati	FFP2 Visiera/occhiali di protezione Guanti

AREA RIABILITATIVA

*Per attività che prevedono contatto con il paziente inferiore al metro e prolungato (> 15minuti) indossare FFP2

Contesto di lavoro	Destinatari dell'indicazione operatori/pazienti	Attività	Tipologia di DPI o misure di protezione
Ambulatorio e/o degenza	Tutti gli operatori sanitari che operano nel contesto specifico	Attività riabilitativa su pazienti sospetti e/o positivi Covid-19	FFP2 Camice idrorepellente Guanti Occhiali/Visiera Copricapo
		Attività riabilitativa su pazienti senza sintomi respiratori e/o Covid-19 negativi	Mascherina chirurgica* Guanti
		Ginnastica respiratoria su pazienti senza sintomi respiratori e/o Covid-19 negativi	FFP2 Camice idrorepellente Guanti Occhiali/visiera di protezione Copricapo

LUOGHI DI ACCESSO ALLE STRUTTURE SANITARIE (OSPEDALE/DISTRETTO)

Contesto di lavoro	Destinatari dell'indicazione (operatori/pazienti)	Attività	Tipologia di DPI o misure di protezione
Accesso alle strutture sanitarie	Operatori sanitari	Triage e Gestione degli accessi nella struttura sanitaria	Mascherina chirurgica Guanti

ATTIVITA' IN TERRITORIO

DPI e dispositivi medici indicati per la prevenzione del contagio da SARS- Cov-2 per il contesto lavorativo e destinatari dell'indicazione

INDICAZIONI IMPORTANTI:

Deve essere effettuato, prima dell'accesso a domicilio, il triage telefonico, in quanto è fondamentale per verificare che:

1. paziente e/o i familiari non abbiano avuto sintomatologia riferibile all'infezione Covid-19
2. paziente e/o i familiari/conviventi non siano oggetto di provvedimento di quarantena, anche se fiduciaria
3. paziente e/o i familiari/conviventi non siano un caso sospetto o in attesa di conferma.

Inoltre, è necessario ai pazienti in dimissione protetta dalle u.o. ospedaliere che venga effettuato un tampone entro 72 ore dalla dimissione stessa.

INDICAZIONI SMALTIMENTO RIFIUTI SANITARI A DOMICILIO DEL PAZIENTE: tutto il materiale monouso utilizzato (guanti, copricapo, camice, copri scarpe) deve essere eliminato al domicilio in doppio sacco impermeabile della spazzatura, dare indicazioni all'utente di smaltire il tutto nei rifiuti secco/non riciclabile.

INFANZIA ADOLESCENZA FAMIGLIA (IAF) E CONSULTORIO FAMILIARE CON ATTIVITÀ PROGRAMMATA

*Per attività che prevedono contatto con il paziente inferiore al metro e prolungato (> 15minuti) indossare FFP2

**se non disponibile la divisa/camice da lavoro, utilizzare per attività che prevedono il contatto, il camice monouso leggero

Contesto di lavoro	Destinatari dell'indicazione (operatori/pazienti)	Attività	Tipologia di DPI o misure di protezione
Ambulatori IAF	Tutti gli operatori che operano nel contesto specifico IAF (educatori, logopedisti, fisioterapisti, psicologi ecc..)	Attività socio assistenziali che prevedono contatto su utente età > 6 anni	** Mascherina chirurgica* Guanti
		Attività socio assistenziali che prevedono contatto su utente età < 6 anni	** Mascherina chirurgica* Occhiali di protezione/ Visiera Guanti
		Ginnastica respiratoria	FFP2 Camice idrorepellente Guanti Occhiali/Visiera
	Foniatra	Esame obiettivo con contatto diretto con utente senza sintomi respiratori e/o negativo Covid 19	FFP2 Camice idrorepellente Guanti Occhiali/Visiera

Procedura

Utilizzo dei dispositivi di protezione individuale nella gestione dei casi sospetti/probabili/accertati da Coronavirus (2019-nCoV)

Contesto di lavoro	Destinatari dell'indicazione (operatori/pazienti)	Attività	Tipologia di DPI o misure di protezione
Ambulatori Consultorio	Tutti gli operatori che operano nel contest specifico (Psicologo)	Colloqui psicosociali con utenti senza sintomi respiratori e/o non sospetti Covid-19	** Distanziamento sociale Mascherina chirurgica
	Tutti gli operatori che operano nel contesto specifico (medico e Ostetrica)	Attività clinico-ginecologiche-ostetriche che prevedono contatto con utente senza sintomi respiratori e/o non sospetti Covid- 19	Mascherina chirurgica* Guanti Occhiali di protezione/ Visiera
		Attività clinico - ginecologiche-ostetriche che prevedono contatto con utente con sintomi respiratori e/o sospetto Covid- 19	FFP2 Guanti Camice Idrorepellente Occhiali di protezione/ Visiera Copriscapo

AREA CSM IN TERRITORIO CON ATTIVITÀ PROGRAMMATA

Mascherina chirurgica al paziente è una condizione obbligatoria dove possibile

*Per attività che prevedono contatto con il paziente inferiore al metro e prolungato (> 15minuti) indossare FFP2

Contesto di lavoro	Destinatari dell'indicazione (operatori/pazienti)	Attività	Tipologia di DPI o misure di protezione
CSM	Infermieri/medici	Attività a domicilio in pazienti senza sintomi respiratori	Mascherina chirurgica* Guanti
		Attività a domicilio in pazienti con sintomi respiratori TSO	FFP2 Camice idrorepellente Guanti Occhiali di protezione/ Visiera Copriscapo/cuffia Copriscarpe o calzari

ATTIVITA' SERVIZIO DIPENDENZE

*Per attività che prevedono contatto con il paziente inferiore al metro e prolungato (> 15minuti) indossare FFP2

Contesto di lavoro	Destinatari dell'indicazione (operatori/pazienti)	Attività	Tipologia di DPI o misure di protezione
Servizio dipendenze	Infermieri/medici	Attività su utenti non Covid-19	Mascherina chirurgica* Guanti
		Attività su utenti sospetti/probabili/accertati Covid-19	FFP2 Guanti Occhiali di protezione/Visiera

Procedura

Utilizzo dei dispositivi di protezione individuale nella gestione dei casi sospetti/probabili/accertati da Coronavirus (2019-nCoV)

ASSISTENZA A DOMICILIO EROGATA IN ADI E CURE PALLIATIVE

*Per attività che prevedono contatto con il paziente inferiore al metro e prolungato (> 15minuti) indossare FFP2

** Oppure calzatura dedicata da decontaminare

Contesto di lavoro	Destinatari dell'indicazione (operatori/pazienti)	Attività	Tipologia di DPI o misure di protezione
Domicilio del paziente	Operatore sanitario (infermiere, medico, OSS)	Assistenza a paziente senza sintomi respiratori riferibili a Covid-19	Mascherina chirurgica* Guanti
		Attività che prevedono Manovre invasive con aerosol (es: bronco aspirazione, cambio cannula, posizionamento SNG) a paziente senza sintomi respiratori riferibili a Covid-19	FFP3 Guanti Visiera/occhiali di protezione Camice impermeabile Copriscarpe e copricapo**
		Assistenza a paziente sospetto e/o accertato Covid-19	FFP2 Camice impermeabile Guanti Visiera/occhiali di protezione Copriscarpe e copricapo**
		Manovre invasive con aerosol (es: bronco aspirazione, cambio cannula, posizionamento SNG) a paziente sospetto e/o accertato Covid-19	FFP3 Camice impermeabile Guanti Visiera/occhiali di protezione Copriscarpe e copricapo**
	Pazienti/familiari	Tutte	Mantenere la distanza di almeno un metro dall'operatore Indossare la mascherina chirurgica (se tollerata dal pz) Igiene delle mani
<p><u>DPI non monouso</u> (visiera/occhiali) provvedere alla decontaminazione. Indicazioni per utilizzo dell'autoveicolo:</p> <ul style="list-style-type: none"> - posizionare sul sedile un telo di plastica, rimosso e smaltito a fine giornata; - areare il veicolo; - sanificare come da procedura aziendale. 			

Procedura

Utilizzo dei dispositivi di protezione individuale nella gestione dei casi sospetti/probabili/accertati da Coronavirus (2019-nCoV)

RIABILITAZIONE DOMICILIARE

*Per attività che prevedono contatto con il paziente inferiore al metro e prolungato (> 15minuti) indossare FFP2

** oppure calzatura dedicata da decontaminare

Contesto di lavoro	Destinatari dell'indicazione (operatori/pazienti)	Attività	Tipologia di DPI o misure di protezione
Domicilio del paziente	Fisioterapista	Contatto diretto con pazienti non sospetti COVID- 19	Mascherina chirurgica* Guanti Copriscarpe**
	Trattamento Logopedista		Mascherina chirurgica* Visiera/occhiali di protezione Guanti Camice idrorepellente Copriscarpe**
	Fisioterapista	Contatto diretto con pazienti clinicamente guariti da COVID- 19 (con tampone positivo)	FFP2 Camice idrorepellente Guanti Visiera/occhiali di Protezione Copriscarpe**
	Fisioterapista	Contatto diretto con pazienti con sintomi respiratori sospetti Covid- 19	FFP2 Camice monouso Guanti Visiera/occhiali di Protezione Copriscarpe**
	Pazienti/familiari	Assistenza	Mantenere la distanza di almeno un metro dall'operatore Indossare la mascherina chirurgica (se tollerata dal pz) Igiene delle mani

DPI non monouso (visiera/occhiali) provvedere alla decontaminazione/sanificazione.

Indicazioni per utilizzo dell'autoveicolo:

- posizionare sul sedile un telo di plastica, rimosso e smaltito a fine giornata;
- areare il veicolo;
- sanificare come da procedura aziendale.

Procedura

Utilizzo dei dispositivi di protezione individuale nella gestione dei casi sospetti/probabili/accertati da Coronavirus (2019-nCoV)

SERVIZIO DISABILITA' ETA' ADULTA (SDEA)

** oppure calzatura dedicata da decontaminare

Contesto di lavoro	Destinatari dell'indicazione (operatori/pazienti)	Attività	Tipologia di DPI o misure di protezione
Domicilio del paziente e Centri Diurni	Operatori sanitari che lavorano nel contesto specifico	Interventi socio assistenziali ad utenti che tollerano la mascherina chirurgica	Mascherina chirurgica Guanti Copriscarpe**
		Interventi socio assistenziali ad utenti che NON tollerano la mascherina chirurgica	FFP2 Camice in TNT Guanti Visiera/occhiali di Protezione Copriscarpe**

DPI non monouso (visiera/occhiali) provvedere alla decontaminazione/sanificazione.

Indicazioni per utilizzo dell' autoveicolo.

- Autista: deve indossare mascherina chirurgica e guanti;
- garantire il distanziamento;
- areare il veicolo;
- sanificare come da procedura aziendale.

Procedura

Utilizzo dei dispositivi di protezione individuale nella gestione dei casi sospetti/probabili/accertati da Coronavirus (2019-nCoV)

ATTIVITA' MEDICINA NECROSCOPICA

Contesto di lavoro	Destinatari dell'indicazione (operatori/pazienti)	Attività	Tipologia di DPI o misure di protezione
Ospedale e RSA	Medico Necroscopo	Constatazione di decesso ordinaria	Mascherina chirurgica Guanti Occhiali/visiera Camice idrorepellente Copriscapo Copriscarpe
		Constatazione di decesso** Con rischio infettivo noto o sospetto e/o con attività che prevedono la manipolazione di materiale biologico	FFP2 Camice idrorepellente Guanti Visiera/occhiali di Protezione Copriscarpe Copriscapo
Domicilio/ Pubblica via	Medico Necroscopo	Constatazione di decesso ordinaria	Mascherina chirurgica Guanti Occhiali/visiera Camice idrorepellente Copriscarpe
		Esame esterno di cadavere per morte violenta** Con rischio infettivo noto o sospetto e/o con attività che prevedono la manipolazione di materiale biologico	FFP2 Camice idrorepellente Guanti Visiera/occhiali di Protezione Copriscarpe Copriscapo
<p><u>DPI non monouso</u> (visiera/occhiali) provvedere alla decontaminazione/sanificazione.</p> <p>Indicazioni per utilizzo dell' autoveicolo:</p> <ul style="list-style-type: none"> - posizionare sul sedile un telo di plastica, rimosso e smaltito a fine giornata; - areare il veicolo; - sanificare come da procedura aziendale. 			

**In periodo epidemico, deve essere predisposto prima dell'arrivo del medico necroscopico, il certificato necroscopico, con i dati già a disposizione al momento in cui si viene avvertiti del decesso onde evitare l'accesso ai reparti di degenza (per ambito ospedaliero e/o RSA) con altra documentazione necessaria (constatazione di decesso, la scheda ISTAT e/o cartella clinica).

Quanto sopra è auspicabile, per quanto possibile, anche per le visite necroscopiche in abitazione, casa funeraria, strutture per il commiato ecc..

Procedura

Utilizzo dei dispositivi di protezione individuale nella gestione dei casi sospetti/probabili/accertati da Coronavirus (2019-nCoV)

OBITORIO

Contesto di lavoro	Destinatari dell'indicazione (operatori/pazienti)	Attività	Tipologia di DPI o misure di protezione
Obitorio	Operatori sanitari (Si raccomanda riduzione al minimo del numero di operatori presenti nell'area in cui la salma è allocata e chiudere sempre la porta della stanza in cui la salma allocata e limitare al minimo le aperture)	Autopsie	FFP2/FFP3 Camice o tuta impermeabile monouso idrorepellente Guanti e Guanti antitaglio Occhiali/visiera di protezione Cuffia/copricapo Sovrascarpe/stivali
	Operatori sanitari	Preparazione salme decedute per Covid-19	FFP2 Camice idrorepellente Guanti Occhiale di protezione/Visiera

Procedura

Utilizzo dei dispositivi di protezione individuale nella gestione dei casi sospetti/probabili/accertati da Coronavirus (2019-nCoV)

PRESSO I SERVIZI VETERINARI/SIAN

Fatto salvo quanto previsto dal DVR specifico e dal DPCM e linee guida regionali vigenti in materia, si elencano i DPI e dispositivi medici indicati per la prevenzione del contagio da SARS CoV-2 per il contesto lavorativo e destinatari dell'indicazione

*Per attività che prevedono contatto con utenza inferiore al metro e per un tempo prolungato (> 15minuti) indossare FFP2

Contesto di lavoro	Destinatari dell'indicazione (operatori/pazienti)	Attività	Tipologia di DPI o misure di protezione
Attività Servizi Veterinari	Operatori sanitari che svolgono attività nel contesto specifico	Qualsiasi	<p><u>DPI previsti per l'ordinario svolgimento della propria attività- vedi DVR</u></p> <p>Mantenere una distanza dall'operatore di almeno 1 metro</p> <p>Mascherina chirurgica* Igiene delle mani</p>
Attività SIAN	Operatori sanitari che svolgono attività nel contesto specifico	Qualsiasi	<p><u>DPI previsti per l'ordinario svolgimento della propria attività- vedi DVR</u></p> <p>Mantenere una distanza dall'operatore di almeno 1 metro</p> <p>Mascherina chirurgica Igiene delle mani</p>
SISP	Assistenti sanitari/infermieri	Vaccinazioni	<p>Mascherina chirurgica Visiera (in caso di situazioni a rischio) Guanti se presenti lesioni di continuo della cute</p>
	Assistenti sanitari	Esecuzione di test rapidi	<p>FFP2 Visiera/occhiali di protezione (in caso di situazioni a rischio) Guanti Camice idrorepellente</p>
Sedi vaccinali SARS-CoV2	Operatori sanitari che effettuano la vaccinazione	Vaccinazione anti SARS-CoV2	<p>FFP2 Camice monouso Guanti Visiera (in caso di situazioni a rischio)</p>
	Medici/ altri operatori	Anamnesi	FFP2
	Amministrativi	Accettazione amministrativa	Mascherina chirurgica*

Procedura

Utilizzo dei dispositivi di protezione individuale nella gestione dei casi sospetti/probabili/accertati da Coronavirus (2019-nCoV)

MEDICI DI CONTINUITA' ASSISTENZIALE

*Per attività che prevedono contatto con il paziente inferiore al metro e prolungato (> 15minuti) indossare FFP2

Contesto di lavoro	Destinatari dell'indicazione (operatori/pazienti)	Attività	Tipologia di DPI o misure di protezione
Attività a domicilio	Medici	Assistenza diretta a utenti sospetti/probabili/accertati o con febbre e sintomi respiratori	FFP2 Camice idrorepellente Guanti Occhiale di protezione/Visiera Copriscarpe
		Assistenza diretta a utenti senza sintomi respiratori o febbre	Mascherina chirurgica* Guanti

ATTIVITA' SANITA' PENITENZIARIA

Contesto di lavoro	Destinatari dell'indicazione (operatori/pazienti)	Attività	Tipologia di DPI o misure di protezione
Attività con detenuti sospetti/probabili/accertati	Operatori sanitari	Assistenza diretta in infermeria e /o cella	FFP2 Camice idrorepellente Guanti Occhiale di protezione/Visiera Copriscarpe

ABITACOLO AUTO AZIENDALE

*Salvietta disinfettante a base di alcool al 70% o cloro derivati almeno 1000 ppm di cloro

Contesto di lavoro	Destinatari dell'indicazione (operatori/pazienti)	Misure di sicurezza da attuare
Utilizzo automezzo aziendale	Operatori sanitari	<ul style="list-style-type: none"> - Utilizzare la mascherina chirurgica - Detergere le mani prima di utilizzare l'auto e dopo averla utilizzata - Aerare l'abitacolo dopo l'utilizzo - Utilizzare dei coprisedili monouso - Sanificare il volante e le parti utilizzate*

Procedura

Utilizzo dei dispositivi di protezione individuale nella gestione dei casi sospetti/probabili/accertati da Coronavirus (2019-nCoV)

TRASPORTO MATERIALE BIOLOGICO

Contesto di lavoro	Destinatari dell'indicazione (operatori/pazienti)	Tipologia di DPI - misure di sicurezza da attuare per il trasporto
Trasporto campioni biologici: tamponi e vaccino SARS CoV-2	Operatori sanitari addetti all'attività specifica	<ul style="list-style-type: none">-Mascherina chirurgica- Trasporto con automezzo aziendale: seguire tutte le indicazioni per l'attività prevista per uso di automezzo aziendale. Verificare che sia presente il kit antispiandimento per sostanze biologiche.- Per provetta che raccoglie il campione per la ricerca SARS-CoV-2 e vaccino anti-SARS-CoV-2: porre il campione nel sacchetto Transport-Bag biohazard, inserirlo in un secondo contenitore, questo deve poi essere inserito in contenitore per trasporto di campioni biologici.

FLOW CHART: Utilizzo dei DPI in pazienti non Covid

Parametri base: distanziamento sociale superiore 1-2 metri, tempo di esposizione > 15 min.

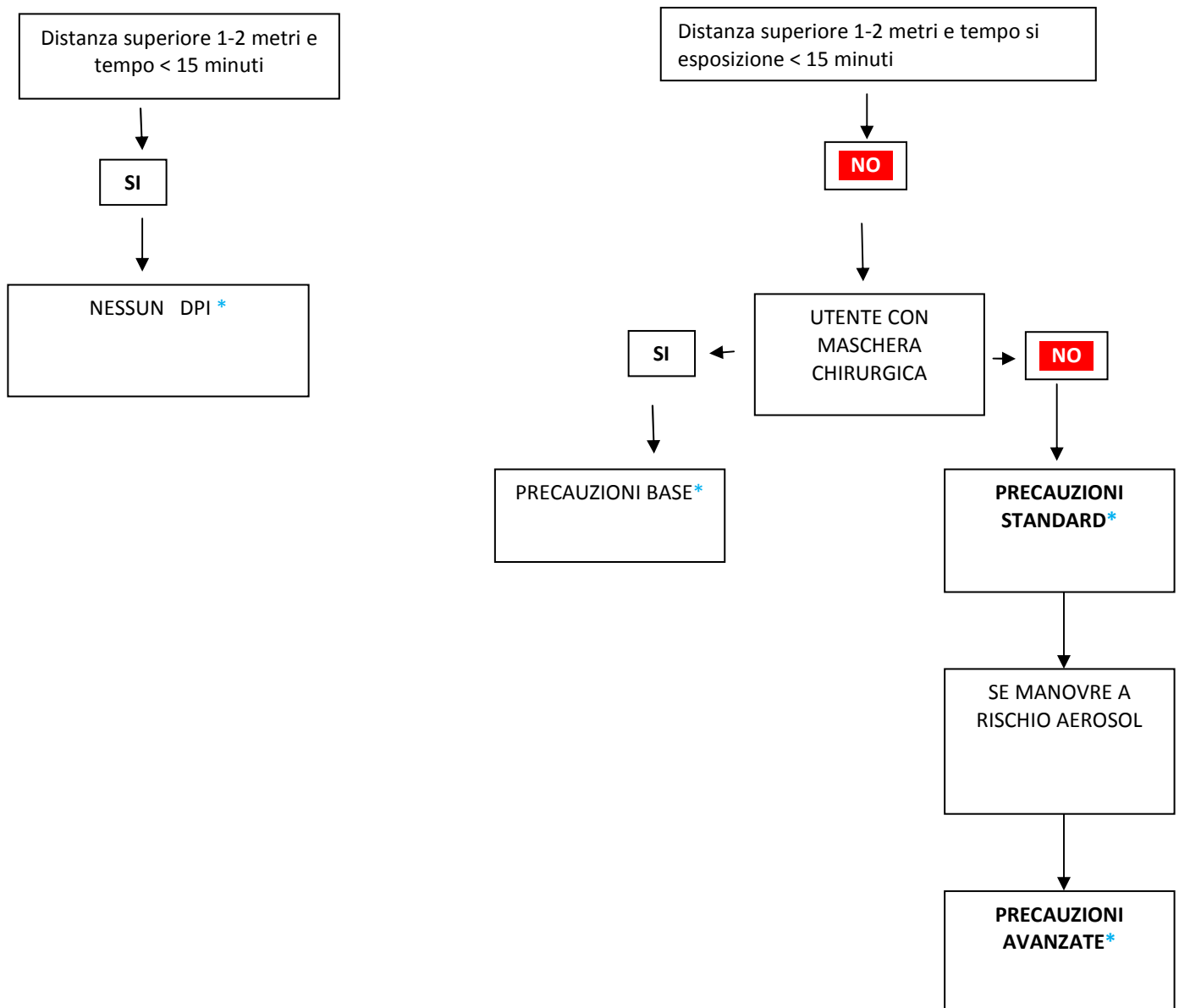

Precauzioni BASE (Mascherina chirurgica – guanti - Visiera/occhiali di protezione a seconda dell'attività)

Precauzioni STANDARD (Maschera FFP2 + guanti + visiera + altri DPI richiesti dall'attività)

Precauzioni AVANZATE (Maschera FFP2 + guanti + visiera + camice idrorepellente)

*** E' necessario comunque utilizzare i Dpi previsti per l'ordinario svolgimento della propria attività**

GESTIONE CASO SOSPETTO/PROBABILE/ACCERTATO

Assistenza diretta al paziente
 con procedure che **NON** generano aerosol

VESTIZIONE

1. Togliere gli oggetti personali tipo: gioielli, orologi, penne, telefoni, ecc.
 Raccogliere i capelli, se necessario con l'ausilio del copricapo in TNT
2. Lavare accuratamente le mani e/o frizione delle mani con gel soluzione alcolica per 20s e lasciare asciugare
3. Indossare mascherina chirurgica/FFP2
 Indossare eventuali occhiali da vista solo dopo aver sistemato bene la mascherina/facciale filtrante.
4. Indossare il primo paio di guanti in nitrile/vinile
5. Indossare camice in TNT lungo con polsino
6. Indossare occhiali/visiera
7. Indossare il secondo paio di guanti in nitrile/vinile sopra il polsino del camice



Nella svestizione è preferibile il supporto del secondo operatore.
 - I DPI rimossi, vanno immediatamente eliminati nel sacco giallo per rifiuti infetti inserito nel contenitore dedicato.

SVESTIZIONE

1. Togliere il camice slegandolo nella parte posteriore e rimuoverlo arrotolandolo, dall'interno verso l'esterno (facendo attenzione a non toccare il camice nella sua parte esterna)
2. Rimuovere il primo paio di guanti come da figura:
 - Rimuovere il primo guanto prendendolo dall'esterno
 - Rimuovere il secondo guanto, dell'altra mano, prendendolo dall'interno
3. Frizionare le mani guantate con gel soluzione alcolica per 20" e lasciare asciugare
4. Togliere gli occhiali/visiera prendendoli posteriormente inclinando la testa leggermente in avanti, per permettere alla visiera/occhiali di cadere delicatamente in avanti e quindi deporli nel vassoio dedicato per la successiva disinfezione**
5. Togliere la mascherina chirurgica/FFP2 slacciando i lacci posteriori prima quello inferiore e poi quello superiore e lasciandola cadere delicatamente in avanti
6. Togliere il copricapo (se indossato)
7. Rimuovere i guanti e lavare le mani con abbondante acqua e sapone per almeno 40" -60"



** la disinfezione deve avvenire con:

- Decs ambiente al 5% o Gioclor al 10% per un tempo di contatto di 15 minuti
- Farmecol pronto all'uso per un tempo di contatto di 10 minuti

GESTIONE CASO SOSPETTO/PROBABILE/ACCERTATO

Assistenza diretta al paziente
CON PROCEDURE CHE GENERANO AEROSOL
 (manipolazione delle vie aeree)



VESTIZIONE

1. Togliere gli oggetti personali tipo: gioielli, orologi, penne, telefoni, ecc.
 Raccogliere i capelli, se necessario con l'ausilio del copricapo in TNT
2. Lavare accuratamente le mani e/o frizione delle mani con gel soluzione alcolica per 20s e lasciare asciugare
3. Indossare filtrante facciale FFP2/ P3:
 - appoggiare il lembo inferiore sotto il mento
 - sistemare gli elastici sulla testa prima quello superiore e poi quello inferiore
 - provare la tenuta della maschera come da procedura (allegato A)
 - indossare eventuali occhiali da vista solo dopo aver sistemato bene la maschera.
4. Indossare il primo paio di guanti in vinile/nitrile
5. Indossare camice in TNT lungo con polsino (stando attenti che il polsino della manica copra bene il guanto)
6. Indossare occhiali/visiera
7. Indossare il secondo paio di guanti in nitrile/vinile sopra il polsino del camice



Nella svestizione è preferibile il supporto del secondo operatore.
 I DPI rimossi, vanno immediatamente eliminati nel sacco giallo per rifiuti infetti inserito nel contenitore dedicato.

SVESTIZIONE

1. Togliere il camice slegandolo nella parte posteriore e rimuoverlo arrotolandolo, dall'interno verso l'esterno (facendo attenzione a non toccare il camice nella sua parte esterna)
 2. Rimuovere il primo paio di guanti come da figura:
 - Rimuovere il primo guanto prendendolo dall'esterno
 - Rimuovere il secondo guanto, dell'altra mano, prendendolo dall'interno
- 

3. Frizionare le mani guantate con gel soluzione alcolica per 20" e lasciare asciugare
 4. Togliere gli occhiali/visiera prendendoli posteriormente inclinando la testa leggermente in avanti, per permettere alla visiera/occhiali di cadere delicatamente in avanti e quindi deporli nel vassoio dedicato per la successiva disinfezione**

Procedura

Utilizzo dei dispositivi di protezione individuale nella gestione dei casi sospetti/probabili/accertati da Coronavirus (2019-nCoV)

5. Togliere la mascherina chirurgica/FFP2 slacciando i lacci posteriori prima quello inferiore e poi quello superiore e lasciandola cadere delicatamente in avanti
6. Togliere il copricapo (se indossato)
7. Rimuovere i guanti e lavare le mani con abbondante acqua e sapone per almeno 40" -60"

**** la disinfezione deve avvenire con:**

- Decs ambiente al 5% o Gioclor al 10% per un tempo di contatto di 15 minuti
- Farmecol pronto all'uso per un tempo di contatto di 10 minuti

PERSONALE DEL DIPARTIMENTO DI PREVENZIONE

MEDICI DI CONTINUITA' ASSISTENZIALE

VESTIZIONE MEDICO

1. Togliere gli oggetti personali tipo: gioielli, orologi, penne, telefoni, ecc.
Raccogliere i capelli, se necessario con l'ausilio del copricapo in TNT
2. Lavare accuratamente le mani e/o frizione delle mani con gel soluzione alcolica per 20s e lasciare asciugare
3. Indossare mascherina chirurgica *
Indossare eventuali occhiali da vista solo dopo aver sistemato bene la mascherina.
4. Indossare il camice in TNT
5. Indossare guanti in vinile/nitrile sopra il polsino del camice
6. Indossare occhiali/visiera

* Indossare filtrante facciale FFP2/P3 con paziente con contatto ad alto rischio che presenti febbre e tosse senza dispnea o con febbre e/o tosse con dispnea.

Per le modalità di indossamento del Facciale Filtrante vedere la procedura allegato A.



**Nella svestizione è preferibile il supporto del secondo operatore.
 I DPI rimossi, vanno immediatamente eliminati nel sacco giallo per rifiuti infetti inserito nel contenitore dedicato.**

SVESTIZIONE

1. Togliere il camice slegandolo nella parte posteriore e rimuoverlo arrotolandolo, dall'interno verso l'esterno (facendo attenzione a non toccare il camice nella sua parte esterna)

2. Rimuovere i guanti come da figura:

- **Rimuovere il primo guanto prendendolo dall'esterno**



- **Rimuovere il secondo guanto, dell'altra mano, prendendolo dall'interno**



3. Frizionare le mani con gel soluzione alcolica per 20" e lasciare asciugare e indossare un paio di guanti

4. Togliere gli occhiali/visiera prendendoli posteriormente inclinando la testa leggermente in avanti, per permettere alla visiera/occhiali di cadere delicatamente in avanti e quindi deporli nel vassoio dedicato per la successiva disinfezione**

5. Togliere la mascherina chirurgica/FFP2 slacciando i lacci posteriori prima quello inferiore e poi quello superiore e lasciandola cadere delicatamente in avanti

6. Togliere il copricapo (se indossato)

7. Rimuovere i guanti e lavare le mani con abbondante acqua e sapone per almeno 40" -60"

**** la disinfezione deve avvenire con:**

- Decs ambiente al 5% o Gioclor al 10% per un tempo di contatto di 15 minuti
- Farmecol pronto all'uso per un tempo di contatto di 10 minuti

DISINFEZIONE E SANIFICAZIONE LOCALI IN AMBIENTE SANITARIO

VESTIZIONE

1. Togliere gli oggetti personali tipo: gioielli, orologi, penne, telefoni, ecc.
Raccogliere i capelli, se necessario con l'ausilio del copricapo in TNT
2. Lavare accuratamente le mani e/o frizione delle mani con gel soluzione alcolica per 20s e lasciare asciugare
3. Indossare la mascherina chirurgica*
Indossare eventuali occhiali da vista solo dopo aver sistemato bene la mascherina.
4. Indossare il primo paio di guanti in vinile/nitrile
5. Indossare camice monouso lungo con polsino, impermeabile sull'avambraccio e Torace (stando attenti che il polsino della manica copra bene il guanto)
6. Indossare occhiali/visiera
7. Indossare il secondo paio di guanti in gomma sopra il polsino del camice

*Indossare filtrante facciale FFP2 in caso di attività prolungata all'interno del locale da sanificare.
 Per le modalità di indossamento del Facciale Filtrante vedere la procedura allegato A.

Nota bene: nell'esecuzione della disinfezione/sanificazione degli ambienti l'operatore dovrà indossare scarpe da lavoro chiuse.



Nella svestizione è preferibile il supporto del secondo operatore.
 I DPI rimossi, vanno immediatamente eliminati nel sacco giallo per rifiuti infetti inserito nel contenitore dedicato.

SVESTIZIONE

1. Togliere il camice slegandolo nella parte posteriore e rimuoverlo arrotolandolo, dall'interno verso l'esterno (facendo attenzione a non toccare il camice nella sua parte esterna)
 2. Rimuovere il primo paio di guanti in GOMMA come da figura:
 - Rimuovere il primo guanto prendendolo dall'esterno
 - Rimuovere il secondo guanto, dell'altra mano, prendendolo dall'interno
-
3. Frizionare le mani con gel soluzione alcolica per 20" e lasciare asciugare
 4. Togliere gli occhiali/visiera prendendoli posteriormente inclinando la testa leggermente in avanti, per permettere alla visiera/occhiali di cadere delicatamente in avanti e quindi deporli nel vassoio dedicato per la successiva disinfezione**

Procedura

Utilizzo dei dispositivi di protezione individuale nella gestione dei casi sospetti/probabili/accertati da Coronavirus (2019-nCoV)

5. **Togliere la mascherina chirurgica o FFP2 slacciando i lacci posteriori e lasciandola cadere delicatamente in avanti e smaltirla nell'apposito contenitore dei rifiuti**
6. **Togliere il copricapo (se indossato)**
7. **Togliere i guanti come da figura e lavare le mani con abbondante acqua e sapone per almeno 40" -60"**

**** la disinfezione deve avvenire con:**

- Decs ambiente al 5% o Gioclor al 10% per un tempo di contatto di 15 minuti
- Farmecol pronto all'uso per un tempo di contatto di 10 minuti

VESTIZIONE/SVESTIZIONE CON TUTA



VESTIZIONE

1. **Togliere gli oggetti personali tipo: gioielli, orologi, penne, telefoni, ecc.
Raccogliere i capelli**
2. **Lavare accuratamente le mani e/o frizione delle mani con gel soluzione alcolica per 20s e lasciare asciugare**
3. **Indossare filtrante facciale FFP2/ P3:**
 - appoggiare il lembo inferiore sotto il mento
 - sistemare gli elastici sulla testa
 - provare la tenuta della maschera come da procedura (allegato A)
 - indossare eventuali occhiali da vista solo dopo aver sistemato bene la maschera.
4. **Indossare il primo paio di guanti in nitrile a mezza manica**
5. **Indossare tuta EN14126 3/3, stando attenti che il polsino della manica copra bene il guanto e posizionare il copricapo della tuta se presente**
6. **Indossare occhiali/visiera**
7. **Indossare il secondo paio di guanti in nitrile sopra la manica della tuta**



**Nella svestizione è preferibile il supporto del secondo operatore.
 I DPI rimossi, vanno immediatamente eliminati nel sacco giallo per rifiuti infetti inserito nel contenitore dedicato.**

SVESTIZIONE

1	<p>Rimuovere il primo paio di guanti come da figura:</p> <ul style="list-style-type: none"> • Rimuovere il primo guanto prendendolo dall'esterno • Rimuovere il secondo guanto, dell'altra mano, prendendolo dall'interno 	 
2	Frizionare le mani "guantate" con gel soluzione alcolica per 20" preferibilmente fornita dal secondo operatore e lasciare asciugare	
3	Indossare un paio di guanti in nitrile	
4	Togliere gli occhiali/visiera prendendoli posteriormente inclinando la testa leggermente in avanti, per permettere agli occhiali/visiera di cadere delicatamente in avanti e quindi deporli nel vassoio dedicato per la successiva disinfezione**	
5	Togliere il cappuccio della tuta e aprirla nella parte anteriore	
6	Rimuovere i guanti come da procedura	
7	Frizionare le mani "guantate" con gel soluzione alcolica per 20" preferibilmente fornita dal secondo operatore e lasciare asciugare	
8	Rimuovere la tuta prendendola nella parte interna e arrotolandola su se stessa fino ad abbassarla sotto il bacino.	
9	Sedersi su una sedia e rimuovere i gambali della tuta sempre arrotolandola su se stessa e toccando solamente la parte interna, porre attenzione a toccare la tuta nella parte esterna e smaltirla nell'apposito contenitore	
10	Togliere il secondo paio di guanti e frizionare le mani con gel soluzione alcolica per 20" e lasciare asciugare	
11	Indossare un nuovo paio di guanti in nitrile	
12	Togliere filtrante facciale FFP2/3 prendendolo dagli elastici posteriori	
13	Togliere i guanti come da figura	
14	Lavare le mani con abbondante acqua e sapone per almeno 40" -60"	

**** la disinfezione deve avvenire con:**

- **Decs ambiente al 5% o Gioclor al 10% per un tempo di contatto di 15 minuti**
- **Farmecol pronto all'uso per un tempo di contatto di 10 minuti**

Procedura

Utilizzo dei dispositivi di protezione individuale nella gestione dei casi sospetti/probabili/accertati da Coronavirus (2019-nCoV)

6. REVISIONI

Data	Revisione	Descrizione della Revisioni
Febbraio 2020	0	1 ^a emissione
Marzo 2020	1	Aggiornamento secondo Procedura regionale Nuovo coronavirus (SARS-CoV-2) Rev. 02 del 6.03.2020
Aprile 2020	2	Aggiornamento secondo indicazioni ISS rev.2 del 28/03/2020
Giugno 2020	3	Aggiornamento secondo indicazioni ISS rev.2 Maggio 2020 Linee guida Regionali per "avvio fase 2"
Settembre 2020	4	Aggiornamento secondo indicazioni Emergenza Covid-19 fase 3 - Procedura regionale Nuovo Coronavirus (SARS-CoV-2) rev.04 del 23/07/2020
Maggio 2021	5	Aggiornamento secondo indicazioni del Rapporto ISS COVID-19 n. 4/ 2021; D.L. Aprile 2021 n°44 sul tema vaccinale e utilizzo dei DPI nelle sedi vaccinali

7. ALLEGATI

Allegato 1: schema utilizzo facciale filtrante

Allegato 2: uso scorretto facciale filtrante (FFP)

Allegato 1 COME INDOSSARE IL FACCIALE FILTRANTE



1 Sollevare le estremità dei due lembi del respiratore e modellare lo stringinaso esercitando una leggera pressione al centro. Tenendo il respiratore sul palmo della mano tirare il lembo inferiore per ottenere la configurazione a conchiglia.

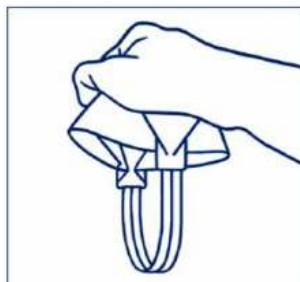

2 Capovolgere il respiratore ed afferrare gli elastici.



3 Appoggiare il lembo inferiore sotto il mento e sistemare gli elastici sulla testa.



4 Posizionare l'elastico inferiore sotto le orecchie e quello superiore sopra le orecchie. Aggiustare i lembi superiore ed inferiore fino ad ottenere la tenuta ottimale.



5 Modellare lo stringinaso con entrambe le mani.



6 Per verificare la tenuta del FF:
Facciale Filtrante SENZA valvola:

- coprire la superficie esterna del facciale con entrambe le mani raccolte a conchiglia e adese alla superficie;
- **ESPIRARE** in maniera decisa;
- la prova di tenuta è valida se all'interno del facciale si avverte una discreta resistenza (pressione positiva)

Facciale Filtrante CON VALVOLA:

- tappare la valvola con il palmo della mano;
- **INSPIRARE** in maniera decisa;
- la prova di tenuta è valida se all'interno del facciale si avverte una discreta depressione (pressione negativa)

Se si dovessero avvertire problemi di tenuta ripetere le operazioni di indossamento.

ATTENZIONE

La prova di tenuta deve essere eseguita:

1. ogni volta che si indossa il facciale filtrante
2. quando si avverte l'impressione di spostamento del facciale

La presenza di barba, baffi o basette lunghe, limita l'adesione del facciale filtrante e pertanto riduce l'efficacia della protezione del DPI, essendo limitato il contatto diretto del DPI con la superficie cutanea.

Allegato 2 UTILIZZO SCORRETTO DEL FACCIALE FILTRANTE (FFP)

Si riportano alcune immagini per esemplificare utilizzi scorretti o non appropriati dei facciali filtranti.

FFP SOPRA MASCHERINA CHIRURGICA

Riduce la capacità filtrante del facciale



VIETATO

FFP INDOSSATO NON CORRETTAMENTE

Il facciale non assolve alla sua funzione



VIETATO

FFP SOTTO MASCHERINA CHIRURGICA

Non aumenta né il grado di protezione né la pulizia del FFP. Possibile perdita del requisito certificativo



SCONSIGLIATO

SCRITTE SU FFP

Riduce la capacità di filtrazione del dispositivo



VIETATO

Per valutare l'adeguata filtrazione del facciale filtrante è **OBBLIGATORIO** effettuare il test di tenuta ogniqualvolta si renda necessario (es. dopo movimenti ripetuti, dopo uno sbadiglio, dopo aver parlato,..). La buona riuscita del test di tenuta è l'unico modo che il lavoratore ha per valutare il grado di protezione delle proprie vie respiratorie.



REGIONE DEL VENETO
AZIENDA UNITA' LOCALE SOCIO SANITARIA N. 2
MARCA TREVIGIANA

CONTRATTO

**PER L’AFFIDAMENTO DEL SERVIZIO DI “CONNETTIVITÀ DI RETE A BANDA LARGA
TRA LE SEDI DELL’AZIENDA ULSS N. 2 MARCA TREVIGIANA”, PER IL PERIODO DI
36 MESI.**

CIG

Tra:

L’Azienda U.L.S.S. n. 2 Marca Trevigiana – Codice Fiscale 03084880263 –
con sede legale in Via Sant’Ambrogio di Fiera, 37 – 31100 Treviso, che nel
contesto dell’Atto verrà chiamata per brevità anche “Azienda Socio-
Sanitaria”, rappresentata dal Dott. Giuseppe Magliocca, nato a Capua (CE)
il 27.10.1967, Direttore dell’U.O.C. Provveditorato – Distretto di Treviso -
delegato alla firma del presente contratto dal Dott. Francesco Benazzi,
nato a Treviso il 02.03.1956, nella sua qualità di Direttore Generale,
giusta Deliberazione n. del

e:

La Ditta _____ - Codice Fiscale e Partita Iva: _____ - con
sede legale in _____, che nel contesto dell’Atto verrà
chiamata, per brevità, anche “Ditta Aggiudicataria” rappresentata dal
Dott./Sig. _____, nato a _____ il _____ residente
in _____ - C.F. _____ che interviene in questo atto in
qualità di _____ (se procuratore) giusta procura del _____



rilasciata dal dott. _____, Notaio in _____, Repertorio n. _____ - Raccolta n. _____ registrato all'Agenzia delle Entrate di _____ in data _____ al n. _____.

Premesso che:

- con Deliberazione del Direttore Generale n. del l' "Azienda Socio-Sanitaria" a seguito di gara a procedura aperta telematica, mediante la piattaforma telematica SINTEL ha affidato il Servizio di connettività di rete a banda larga, tra le sedi dell'Azienda ULSS 2 Marca Trevigiana, per il periodo di 36 mesi, rinnovabili per ulteriori 24 mesi, alla ditta:
- La "Ditta Aggiudicataria" con nota del, acquisita al protocollo generale dell' "Azienda Socio-Sanitaria" al n., del, ha presentato:
 - polizza fideiussoria n. del - rilasciata da - Agenzia di - per Euro,=, pari al 10% dell'importo complessivo di aggiudicazione del servizio, Iva esclusa, (**eventualmente**) ridotto del 50% in quanto in possesso della certificazione conforme alle norme europee della serie, rilasciata dell'Ente certificatore di, rispettivamente con certificati: n. del a garanzia degli obblighi contrattuali;
 - polizza assicurativa:
 - ✓ n. emessa da - Agenzia di - n. del
 - Dichiarazione del resa ai sensi del Decreto del Presidente



del Consiglio dei Ministri 11 maggio 1991, n. 187;

- Dichiarazione attestante gli estremi del conto corrente dedicato alle operazioni finanziarie relative al contratto in oggetto e i nominativi delle persone delegate ad operare su di esso.
- L' "Azienda Socio-Sanitaria" ha acquisito la regolarità contributiva del "R.T.I. Aggiudicatario" al fine della stipula del contratto;
- L' "Azienda Socio-Sanitaria" ha inoltrato alla Banca Dati Nazionale Antimafia (B.D.N.A.) richiesta telematica di informazioni ai sensi dell'art. 91 del D.Lgs. 06.09.2011 n. 159 e s.m.i.;
- L'art. 92, comma 3, del D.Lgs. 06.09.2011 n. 159 e s.m.i., inoltre, dispone che decorso il termine di trenta giorni, ovvero, nei casi d'urgenza, immediatamente, dalla consultazione della Banca Dati Nazionale Antimafia (B.D.N.A.), le Amministrazioni possono procedere anche in assenza delle informazioni del Prefetto, fatta salva la facoltà di revoca o recesso nel caso in cui i tentativi di infiltrazione mafiosa siano accertati successivamente;

Tutto ciò premesso, le Parti come sopra costituite, convengono e stipulano quanto segue.

ART. 1 - OGGETTO DELL'APPALTO

- L' "Azienda Socio-Sanitaria" affida alla "Ditta Aggiudicataria", come sopra rappresentato nella persona del Dott./Sig., che a tale titolo accetta, il Servizio di connettività di rete a banda larga, tra le sedi dell'Azienda ULSS 2 Marca Trevigiana, per il periodo di 36 mesi a decorrere dal _____ fino al _____. Cig n.



➤ **ART. 2 - CONDIZIONI GENERALI DELL'APPALTO**

La "Ditta Aggiudicataria" si obbliga alla piena ed incondizionata osservanza delle disposizioni contenute nel presente contratto, nel Capitolato Speciale d'Appalto, allegato quale parte integrante al presente contratto (Allegato n. 1) e nel Progetto Tecnico, che forma parte sostanziale ed integrante del presente contratto anche se non materialmente allegato.

ART. 3 - IMPORTO E DURATA

Le condizioni economiche del presente contratto sono indicate nelle condizioni dell'offerta economica presentata dalla "Ditta Aggiudicataria", (Allegato n. 2);

L'importo del servizio per il periodo di 36 mesi è pari ad Euro00= (.....) Iva al 22% esclusa, per un totale complessivo di Euro00= (.....) Iva al 22% inclusa.

Al presente contratto, si applicano, ove compatibili, le disposizioni di cui all'art. 15 del D.L. 95 del 06.07.2012, e s.m.i. convertito nella Legge n. 135 del 07.08.2012, e s.m.i.

Si applicano, altresì, le disposizioni di cui all'art. 17 del D.L. n. 98 del 06.07.2011, convertito nella Legge n. 111 del 15.07.2011, e s.m.i.

Il contratto avrà durata di 36 mesi, a decorrere dal _____ fino al _____. Cig n.

Alla scadenza del contratto la "Ditta Aggiudicataria" avrà l'obbligo di continuare il servizio alle condizioni convenute fino a quando l' "Azienda Socio-Sanitaria" non abbia provveduto a sottoscrivere un nuovo contratto e ciò fino al limite massimo di 12 mesi dalla scadenza.



L'“Azienda Socio-Sanitaria”, alla scadenza del servizio, si riserva la facoltà di rinnovare il contratto per un ulteriore periodo di 24 mesi, ai sensi della normativa vigente.

L'“Azienda Socio-Sanitaria” ai sensi dell'art. 1353 del c.c. risolverà il contratto, totalmente o anche parzialmente, mediante invio di apposita nota, senza che la “Ditta Aggiudicataria” possa avanzare alcuna pretesa di natura risarcitoria, nei seguenti casi:

- qualora nel corso del rapporto contrattuale venisse stipulato un contratto a seguito di espletamento di una procedura centralizzata a livello regionale per l'affidamento del servizio oggetto della presente procedura, sulla base di quanto previsto dalla Regione Veneto;
- per mutate esigenze anche organizzative della Stazione Appaltante.

ART. 4 - FATTURAZIONE E PAGAMENTI

La fatturazione del servizio dovrà essere effettuata emettendo singola fattura mensile con distinta evidenziazione dei costi per ogni singola tratta, come previsto all'art. 14 del Capitolato Speciale d'Appalto.

I pagamenti delle fatture verranno effettuati, ai sensi della normativa vigente, a mezzo mandato con bonifico bancario entro i tempi previsti dall'art. 14 del Capitolato Speciale d'Appalto. A tal fine, farà fede la data di ricezione da parte del Sistema di Interscambio SDI (Sistema di interscambio fatture P.A.).

(Se l'aggiudicatario è un R.T.I.)



I pagamenti verranno corrisposti dall' "Azienda Socio-Sanitaria", esclusivamente alla Capogruppo dell' "R.T.I. Aggiudicatario", come previsto dall'art. 14 delle norme del Capitolato Speciale d'Appalto.

Con DM del 27.12.2019 del Ministero dell'Economia e delle Finanze di modifica del decreto 7 dicembre 2018 recante: «Modalità e tempi per l'attuazione delle disposizioni in materia di emissione e trasmissione dei documenti attestanti l'ordinazione degli acquisti di beni e servizi effettuata in forma elettronica da applicarsi agli enti del Servizio sanitario nazionale» è entrato in vigore l'obbligo, per gli enti del Servizio Sanitario Nazionale, di gestire gli ordini di acquisto di beni e servizi in formato elettronico, per il tramite del Nodo Smistamento Ordini (NSO) pertanto le modalità di fatturazione dovranno essere aderenti a tale previsione normativa.

L' "Azienda Socio-Sanitaria" può sospendere, ferma restando l'applicazione delle eventuali penalità, i pagamenti al fornitore cui sono state contestate inadempienze nell'esecuzione della fornitura, fino al completo adempimento degli obblighi contrattuali (art. 1460 c.c.).

Tale sospensione potrà verificarsi anche qualora sorgano contestazioni di natura amministrativa.

La "Ditta Aggiudicataria" viene informata che nel sito www.aulss2.veneto.it sono pubblicate le istruzioni operative in merito alla fatturazione elettronica.

ART. 5 – REVISIONE PREZZI

I prezzi di aggiudicazione resteranno fissi ed invariabili per i primi 12 (dodici) mesi del contratto.



Il corrispettivo per l'esecuzione del contratto verrà aggiornato sulla base di un'istruttoria condotta dall'Azienda ULSS 2 Marca trevigiana, ai sensi dell'art. 106, comma 1, lett.a) del D.Lgs. 50/2016 e s.m.i., tenuto conto dei dati desunti dall' ISTAT, nella modalità di seguito descritta:

- il periodo di riferimento per il calcolo della prima rivalutazione è costituito dai 12 mesi seguenti la data di attivazione del servizio;
- i periodi di riferimento per il calcolo delle successive rivalutazioni dei prezzi decorreranno a partire dalla scadenza del periodo di riferimento precedente, con durata fissa di 12 mesi. Il periodo intercorrente tra la scadenza della validità dell'offerta e l'avvio dell'esecuzione del contratto non è oggetto di rivalutazione Istat.

La rivalutazione verrà riconosciuta annualmente nella misura della media della variazione dell'indice Istat (per le famiglie di operai e impiegati, "FOI") relativo ai 12 mesi del periodo di riferimento in oggetto, rispetto al valore dell' indice ISTAT (per le famiglie di operai e impiegati, "FOI") relativo alla data di inizio del periodo di riferimento stesso.

La revisione dei prezzi, attuata secondo le modalità sopra descritte, dovrà essere formalmente richiesta dall'Appaltatore entro e non oltre 60 giorni dalla data di scadenza del periodo di riferimento, pena la decadenza ad aver diritto alla revisione medesima.

Si presenta, con un esempio, la modalità di calcolo del coefficiente di rivalutazione.

Si consideri il caso di un appalto la cui esecuzione avvenga in data 01.01.2020.



Per il primo anno di appalto, quindi fino al 31.12.2020, i prezzi rimangono tali e quali a quelli prodotti in fase di offerta di gara.

Alla scadenza del primo anno, in data 01.01.2021, l'Appaltatore può chiedere la revisione prezzi per l'anno 2021 (può farlo entro il 01.03.2021, all'interno dei 60 gg. previsti dalla scadenza del primo anno); la variazione percentuale che dovrà essere applicata sarà pari a quanto indicato nella tabella sottostante all'interno del riquadro corrispondente al mese di gennaio 2021, che corrisponde al primo mese del secondo anno di appalto.

<i>2021</i>	<i>GEN</i>	<i>FEB</i>	<i>MAR</i>	<i>APR</i>	<i>MAG</i>	<i>GIU</i>	<i>LUG</i>	<i>AGO</i>
<i>RIVALUTAZIONE E PERCENTUALE</i>	1,51 %	1,47 %	1,34 %	1,11 %	1,28 %

La modalità con cui sono stati ottenuti tali coefficienti percentuali è la seguente:

- si considerano i 12 indici nazionali dei prezzi al consumo per le famiglie di operai e impiegati ("FOI"), inseriti nella specifica tabella ISTAT, a partire dal mese di gennaio 2020:

101,2 - 101,5 - 101,9 - 102,4 - 102,5 - 102,6 - 102,9 - 103,2 - 103,2 - 103,6 - 103,7 - 104,0;
- si calcola la media di questi 12 numeri, che corrisponde a 102,725;
- si effettua ora il rapporto tra la media appena trovata e il valore



dell'indice di gennaio 2020 (101,2), perché è il primo mese del periodo di riferimento considerato, e si ottiene il coefficiente moltiplicativo 1,0151 corrispondente appunto ad un aumento del canone dei servizi oggetto di appalto dell' 1,51 %, come indicato nel riquadro di Gen 2021 della tabella suddetta;

- allo stesso modo, per l'anno 2022, il periodo di riferimento per il calcolo della rivalutazione sarà costituito dai 12 mesi che decorrono a partire da gennaio 2021 e si concludono a dicembre 2021, con analoghe modalità di calcolo; lo stesso iter procedurale verrà seguito per il calcolo delle rivalutazioni per gli anni successivi.

La revisione dei prezzi è riconosciuta se le variazioni accertate risultano superiori al 5 per cento rispetto al prezzo originario, per la parte eccedente detta percentuale.

La revisione dei prezzi può essere richiesta una sola volta per ciascuna annualità.

ART. 6 – CODICE DELLE LEGGI ANTIMAFIA E PROTOCOLLO DI LEGALITÀ

Al presente contratto si applicano il D.Lgs. 06.09.2011 n. 159 e s.m.i. e le clausole pattizie di cui:

- al Protocollo di legalità sottoscritto in data 06.04.2017 dall' "Azienda Socio-Sanitaria" con la Prefettura - Ufficio Territoriale del Governo - di Treviso;
- al Protocollo di legalità sottoscritto in data 17.09.2019 tra la Regione Veneto, Uffici territoriali del Governo del Veneto, Anci e Upi, ai fini



della prevenzione dei tentativi d'infiltrazione della criminalità organizzata nel settore dei contratti pubblici di lavori, servizi e forniture;

- al Patto di integrità in materia di contratti pubblici ai fini della prevenzione dei tentativi di infiltrazione della criminalità organizzata nel settore dei contratti pubblici di lavori, servizi e forniture, allegato al presente contratto quale parte integrante (Allegato n. 3).

La "Ditta Aggiudicataria" si impegna a rispettare tutte le clausole pattizie di cui ai predetti Protocolli di legalità e al predetto Patto di integrità e dichiara di accettarne incondizionatamente il contenuto e gli effetti.

ART. 7 – CODICE DI COMPORTAMENTO

La "Ditta Aggiudicataria", con riferimento alle prestazioni oggetto del presente contratto, si impegna ad osservare e a far osservare ai propri collaboratori a qualsiasi titolo, per quanto compatibili con il ruolo e l'attività svolta, gli obblighi di condotta previsti dal D.P.R. 16 aprile 2013, n. 62 "Regolamento recante codice di comportamento dei dipendenti pubblici, a norma dell'articolo 54 del decreto legislativo 30 marzo 2001, n. 165", ai sensi dell'articolo 2, comma 3, dello stesso D.P.R. e dal codice di comportamento dei dipendenti dell'Azienda Ulss 2 Marca trevigiana – Distretto di Treviso - approvato con deliberazione del Direttore Generale n. 354 del 04.03.2021 e pubblicato nel sito www.aulss2.veneto.it - Sez. Amministrazione Trasparente.

La "Ditta Aggiudicataria" si impegna, pertanto, a darne la massima diffusione a tutti i collaboratori che a qualunque titolo sono coinvolti nell'esecuzione del presente contratto.



La violazione degli obblighi di cui ai regolamenti sopra citati, può costituire causa di risoluzione del contratto.

ART. 8 - NORME PER LA PREVENZIONE DELLA CORRUZIONE

La "Ditta Aggiudicataria" prende atto che: sulla base delle prescrizioni di cui alla Legge 6 novembre 2012, n. 190 "Disposizioni per la prevenzione e la repressione della corruzione e dell'illegalità nella pubblica amministrazione", l'Autorità Nazionale Anticorruzione (ANAC), nella seduta del 29.01.2020, ha provveduto ad approvare definitivamente il "Piano Nazionale Anticorruzione 2020-2022".

In osservanza, l' "Azienda Socio-Sanitaria" ha adottato con Deliberazione n. 595 del 31.03.2021, il «Piano di Prevenzione della Corruzione e della Trasparenza per il triennio 2021-2023», pubblicato nel sito www.aulss2.veneto.it - Sezione Amministrazione Trasparente – e la "Ditta Aggiudicataria" si impegna ad osservarne le disposizioni.

La violazione degli obblighi derivanti, può costituire causa di risoluzione del contratto.

ART. 9 - TRACCIABILITÀ DEI FLUSSI FINANZIARI

La "Ditta Aggiudicataria" si impegna ad adempiere agli obblighi di tracciabilità dei flussi finanziari di cui alla Legge n. 136 del 13.08.2010 "Piano straordinario contro le mafie, nonché delega al Governo in materia di normativa antimafia" e s.m.i..

Il contratto, ai sensi dell'art. 1456 del Codice Civile, potrà essere risolto automaticamente nel caso in cui le transazioni che ne derivano vengano eseguite senza avvalersi di Banche o della Società Poste Italiane SpA.



Ai fini della tracciabilità dei flussi finanziari, il codice Cig è il seguente:

.....

La "Ditta Aggiudicataria" si impegna a dare immediata comunicazione all' "Azienda Socio-Sanitaria" ed alla Prefettura - Ufficio Territoriale del Governo - competente della notizia dell'inadempimento della propria controparte (*subcontraente*) agli obblighi di tracciabilità finanziaria.

ART. 10 - TRATTAMENTO DEI DATI PERSONALI

Nell'ambito del presente contratto si applicano le disposizioni della normativa sulla privacy di cui al Regolamento (UE) 2016/679 (GDPR) del Parlamento Europeo e del D.Lgs. n. 196/2003 "Codice in materia di protezione dei dati personali" (modificato dal D.Lgs. n. 101/2018).

Tali disposizioni riguardano il trattamento dei dati personali, relativi cioè alle sole persone fisiche, acquisiti e trattati dall' "Azienda Socio-Sanitaria", per l'esecuzione del contratto di cui al presente contratto e non sono applicabili ai dati riferiti a società, enti ed associazioni.

Ai fini del presente contratto, l'"Azienda Socio-Sanitaria" potrà quindi effettuare il trattamento di dati personali riguardanti la "Ditta aggiudicataria", solo ove si tratti di rappresentanti, esponenti, dipendenti o collaboratori.

Ai sensi dell'art. 13 del GDPR, che i dati personali dallo stesso comunicati per l'esecuzione del contratto sono raccolti e trattati dall' "Azienda Socio-Sanitaria" quale Titolare, esclusivamente per tali finalità e per i correlati adempimenti normativi, amministrativi e contabili, mediante idonee modalità e procedure (anche informatizzate), in particolare per le finalità legate al monitoraggio dei consumi ed al controllo della spesa, attraverso



il personale interno appositamente incaricato e tramite collaboratori esterni designati quali responsabili o incaricati del trattamento.

Relativamente ai dati personali trattati per l'esecuzione del contratto, la persona fisica cui si riferiscono i dati ("interessato") gode del diritto di accesso, rettifica, limitazione, cancellazione, portabilità ed opposizione (artt. 15-22 del GDPR), nonché del diritto di reclamo al Garante Privacy.

E' onere della "Ditta Aggiudicataria" garantire la lecita utilizzabilità dei dati personali riguardanti, in via esemplificativa e non esaustiva, eventuali suoi rappresentanti, esponenti, dipendenti, soci e collaboratori, che vengano comunicati all' "Azienda Socio-Sanitaria" ai fini dell'esecuzione del contratto e, in particolare, il corretto adempimento degli obblighi di informativa nei confronti degli interessati oltre che, ove necessario, di raccolta del loro consenso, per quanto concerne il trattamento dei loro dati personali da parte di Società per i fini suddetti nei termini sopra evidenziati.

Ai sensi dell'art. 28 del Regolamento Europeo 2016/679 e dell'art. 13 del Regolamento dell' "Azienda Socio-Sanitaria" per la protezione dei dati personali, la "Ditta Aggiudicataria" è stata nominata responsabile esterno del trattamento dei dati con apposito accordo facente parte integrante e sostanziale del presente contratto (Allegato n. 5).

ART. 11 - RESPONSABILE UNICO DEL PROCEDIMENTO E DIRETTORE DELL'ESECUZIONE

Il Responsabile Unico del Procedimento è l'ing. Roberto Da Dalt, Dirigente Responsabile dell'U.O.S.D. Sistemi Informativi dell' "Azienda Socio-Sanitaria" e il Direttore dell'Esecuzione del Contratto è il Dott.



....., della U.O.C. dell' "Azienda Socio-Sanitaria".

ART. 12 - ELEZIONE DI DOMICILIO DEL RTI AGGIUDICATARIO

La "Ditta Aggiudicataria" ha eletto domicilio in

ART. 13 – FORO COMPETENTE

Per tutte le controversie relative ai rapporti tra la "Ditta Aggiudicataria" e l' "Azienda Socio-Sanitaria" sarà competente esclusivamente il Foro di Treviso.

ART. 14 – RISCHI SPECIFICI ESISTENTI NELL'AMBIENTE DI LAVORO E MISURE DI PREVENZIONE ADOTTATE DALL'AZIENDA

Il presente articolo è redatto ai sensi dell'articolo n. 26 – comma 2 e comma 3, del Decreto Legislativo n. 81/2008.

Per le condizioni di svolgimento del servizio e in considerazione dei vari luoghi di espletamento, è stato valutato che tali attività non comportano, in generale, rischi di interferenza per i quali sia necessaria la predisposizione del DUVRI. pertanto:

- non sussistendo rischi interferenti da valutare, gli oneri relativi risultano pari a zero, mentre restano immutati gli obblighi a carico delle imprese e lavoratori autonomi in merito alla sicurezza sui lavoratori;
- si rimanda alla ditta aggiudicataria dell'appalto, l'onere di fornire adeguata formazione/informazione sui rischi generali dei lavoratori.

A seguito dell'analisi delle attività, delle modalità di espletamento del servizio ed in considerazione dei luoghi non è necessaria la predisposizione del DUVRI da parte dell'Ente committente (Azienda Ulss 2 Marca trevigiana).



Vista la pandemia in corso causata dall'emergenza sanitaria per il virus COVID - 19, il personale della "Ditta Aggiudicataria", che accede presso l'area dell' "Azienda Socio-Sanitaria" deve rispettare le misure di contenimento e di protezione individuale e per la collettività, secondo quanto previsto dal DPCM attualmente in vigore. Altresì seguirà scrupolosamente le disposizioni organizzative interne dell'Azienda, inerenti agli accessi ed anche ai percorsi pedonali consentiti, e consulterà la seguente documentazione specifica che forma parte integrante del presente contratto anche se non materialmente allegata ma, comunque, sottoscritta dalle parti:

- DVR Valutazione Rischio COVID-19 rev. 4;
- Utilizzo DPI gestione casi sospetti-accertati Covid19 rev. 5.

Si sottolinea che ogni eventuale sopravvenuta variazione delle caratteristiche del servizio da svolgere andrà verificata e approvata in occasione delle riunioni di coordinamento per la sicurezza.

ART. 15 - DISPOSIZIONI FINALI

Per le clausole non espressamente richiamate dal presente contratto, le parti rinviano a quanto già prescritto nel Capitolato Speciale d'Appalto (Allegato n. 1).

In caso di discordanza tra il Capitolato Speciale d'Appalto e il contratto, prevale il presente contratto.

Per quanto non espressamente previsto o disciplinato, si fa riferimento alle norme vigenti in materia di contratti pubblici, nonché alle norme del Codice Civile in materia di obbligazioni e contratti.



Il deposito cauzionale definitivo sarà svincolato, solo dopo l'esecuzione completa e regolare di tutti gli obblighi contrattuali, fatto salvo quanto stabilito nell'art. 103, comma 5) del D.Lgs. 50/2016. Trascorsi 180 giorni dalla scadenza del contratto, lo svincolo avverrà automaticamente fatti salvi i casi in cui il Responsabile Unico del Procedimento abbia segnalato la non corretta e/o completa esecuzione del contratto.

ART. 16 – DOCUMENTI CHE FORMANO PARTE INTEGRANTE DEL CONTRATTO

Formano parte integrante e sostanziale del presente contratto e vengono materialmente allegati, i seguenti documenti:

- Capitolato Speciale d'Appalto (Allegato n. 1);
- Offerta Economica del "Aggiudicatario" (Allegato n. 2);
- Chiarimenti in sede di gara (Allegato n. 3);
- Dichiarazione resa ai sensi dell'art. 26 comma 3 bis della L. 488/1999 (Allegato 4);

Formano parte integrante e sostanziale del presente contratto, anche se non materialmente allegati, i seguenti documenti:

- Progetto Tecnico;
- Cauzione definitiva;
- Polizza assicurativa;
- DUVRI (Documento di Valutazione dei Rischi da Interferenza), DVR Valutazione Rischio COVID-19 rev. 4 e Utilizzo DPI gestione casi sospetti-accertati Covid19 rev. 5.;
- Patto di integrità in materia di contratti pubblici;



- Accordo per la nomina a responsabile esterno del trattamento dei dati personali, ai sensi dell'art. 28 del Regolamento UE n. 2016/679 .

Tutte le spese inerenti e conseguenti al presente contratto sono a carico della "Ditta Aggiudicataria".

Il presente contratto sarà registrato in caso d'uso.

L'imposta di bollo prevista dal D.P.R. n. 642/72 e s.m.i., è stata assolta con le modalità del D.M. 17.06.2014.

Il presente accordo è soggetto alla legge italiana.

Il su esteso atto, dopo essere stato letto, approvato e confermato, viene sottoscritto dalle parti.

DITTA AGGIUDICATARIA	AZIENDA UNITÀ LOCALE
DI	SOCIO-SANITARIA N. 2 MARCA TREVIGIANA
DOTT./SIG.	IL LEGALE RAPPRESENTANTE PER DELEGA
	IL DIRETTORE U.O.C. PROVVEDITORATO
	DOTT. GIUSEPPE MAGLIOCCA
	DELIBERA N. DEL

Bando di gara**Servizi****Base giuridica:**

Direttiva 2014/24/UE

Sezione I: Amministrazione aggiudicatrice**I.1) Denominazione e indirizzi**

Denominazione ufficiale: AZIENDA ULSS N. 2 MARCA TREVIGIANA

Indirizzo postale: Via S. Ambrogio di Fiera, 37

Città: TREVISO

Codice NUTS: ITH34 Treviso

Codice postale: 31100

Paese: Italia

Persona di contatto: U.O.C. Provveditorato

E-mail: provveditorato@aulss2.veneto.it

Tel.: +39 0422-323046-323040-323052

Fax: +39 0422-323063

Indirizzi Internet:

Indirizzo principale: www.aulss2.veneto.it

Indirizzo del profilo di committente: www.aulss2.veneto.it

I.3) Comunicazione

I documenti di gara sono disponibili per un accesso gratuito, illimitato e diretto presso: www.aulss2.veneto.it

Ulteriori informazioni sono disponibili presso l'indirizzo sopraindicato

Le offerte o le domande di partecipazione vanno inviate in versione elettronica: <http://www.ariaspa.it>

I.4) Tipo di amministrazione aggiudicatrice

Autorità regionale o locale

I.5) Principali settori di attività

Salute

Sezione II: Oggetto**II.1) Entità dell'appalto****II.1.1) Denominazione:**

procedura aperta telematica per l'affidamento del servizio di connettività di rete a banda larga tra le sedi dell'Azienda ULSS n. 2 Marca trevigiana, per il periodo di 36 mesi.

II.1.2) Codice CPV principale

72315200 Servizi di gestione di reti di trasmissione dati

II.1.3) Tipo di appalto

Servizi

II.1.4) Breve descrizione:

servizio di connettività di rete a banda larga tra le sedi dell'Azienda ULSS n. 2 Marca trevigiana, per il periodo di 36 mesi.

II.1.5) Valore totale stimato

Valore, IVA esclusa: 1 018 125.00 EUR

II.1.6) Informazioni relative ai lotti

Questo appalto è suddiviso in lotti: no

- II.2) **Descrizione**
- II.2.3) **Luogo di esecuzione**
Codice NUTS: ITH34 Treviso
Luogo principale di esecuzione:
Provincia di Treviso.
- II.2.4) **Descrizione dell'appalto:**
Servizio di connettività di rete a banda larga tra le sedi dell'Azienda ULSS n. 2 Marca trevigiana, per il periodo di 36 mesi. ID Sintel . CIG n. .
- II.2.5) **Criteri di aggiudicazione**
Il prezzo non è il solo criterio di aggiudicazione e tutti i criteri sono indicati solo nei documenti di gara
- II.2.6) **Valore stimato**
Valore, IVA esclusa: 1 018 125.00 EUR
- II.2.7) **Durata del contratto d'appalto, dell'accordo quadro o del sistema dinamico di acquisizione**
Durata in mesi: 36
Il contratto d'appalto è oggetto di rinnovo: sì
Descrizione dei rinnovi:
Facolta' di rinnovo per un periodo di 24 mesi.
- II.2.10) **Informazioni sulle varianti**
Sono autorizzate varianti: no
- II.2.11) **Informazioni relative alle opzioni**
Opzioni: sì
Descrizione delle opzioni:
E' prevista l'opzione temporale di prosecuzione contrattuale per un periodo non superiore a 12 mesi, a decorrere dalla scadenza del contratto, ai sensi dell'art. 106, comma 11, del D.Lgs. n. 50/2016 e s.m.i..
- II.2.13) **Informazioni relative ai fondi dell'Unione europea**
L'appalto è connesso ad un progetto e/o programma finanziato da fondi dell'Unione europea: no
- II.2.14) **Informazioni complementari**

Sezione III: Informazioni di carattere giuridico, economico, finanziario e tecnico

- III.1) **Condizioni di partecipazione**
- III.1.1) **Abilitazione all'esercizio dell'attività professionale, inclusi i requisiti relativi all'iscrizione nell'albo professionale o nel registro commerciale**
Elenco e breve descrizione delle condizioni:
Vedi documentazione di gara.
- III.1.2) **Capacità economica e finanziaria**
Criteri di selezione indicati nei documenti di gara
- III.2) **Condizioni relative al contratto d'appalto**
- III.2.2) **Condizioni di esecuzione del contratto d'appalto:**
Vedi documenti di gara.

Sezione IV: Procedura

- IV.1) **Descrizione**
- IV.1.1) **Tipo di procedura**
Procedura aperta

- IV.1.3) **Informazioni su un accordo quadro o un sistema dinamico di acquisizione**
- IV.1.8) **Informazioni relative all'accordo sugli appalti pubblici (AAP)**
L'appalto è disciplinato dall'accordo sugli appalti pubblici: no
- IV.2) **Informazioni di carattere amministrativo**
- IV.2.2) **Termine per il ricevimento delle offerte o delle domande di partecipazione**
Data: 22/08/2022
Ora locale: 17:00
- IV.2.3) **Data stimata di spedizione ai candidati prescelti degli inviti a presentare offerte o a partecipare**
- IV.2.4) **Lingue utilizzabili per la presentazione delle offerte o delle domande di partecipazione:**
Italiano
- IV.2.6) **Periodo minimo durante il quale l'offerente è vincolato alla propria offerta**
Durata in mesi: 12 (dal termine ultimo per il ricevimento delle offerte)
- IV.2.7) **Modalità di apertura delle offerte**
Data: 22/08/2022
Ora locale: 09:00
Informazioni relative alle persone ammesse e alla procedura di apertura:
la piattaforma Sintel garantisce la massima segretezza, riservatezza e provenienza dell'offerta e dei documenti che la compongono, pertanto l'apertura delle "buste telematiche" avverrà in sedute riservate. L'orario di apertura delle offerte è puramente indicativo. In caso di modifica della data di apertura, la nuova data verrà comunicata attraverso la piattaforma Sintel.

Sezione VI: Altre informazioni

- VI.1) **Informazioni relative alla rinnovabilità**
Si tratta di un appalto rinnovabile: sì
- VI.2) **Informazioni relative ai flussi di lavoro elettronici**
Si farà ricorso all'ordinazione elettronica
- VI.3) **Informazioni complementari:**
1) i candidati potranno estrarre i documenti di gara consultando la piattaforma Sintel all'indirizzo www.ariaspa.it— ID Sintel 000000000;
2) la Stazione appaltante si riserva, in ogni caso, la facoltà di riaprire i termini della presente gara, oppure di sospendere, modificare, revocare od annullare totalmente, od anche parzialmente, la gara, così come di

aggiudicarla solo in parte, con provvedimento motivato, senza che le ditte concorrenti possano vantare diritto alcuno o pretese di sorta.

In particolare, questa amministrazione si riserva la facoltà insindacabile di revocare od annullare totalmente, od anche parzialmente, la procedura, mediante invio di apposita nota, senza che la ditta partecipante/ offerente possa avanzare alcuna pretesa di compenso/indennizzo per le spese sostenute nei casi di seguito riportati:

- qualora nel corso della presente procedura di gara venisse attivata, relativamente alla categoria merceologica del servizio di cui trattasi, una convenzione stipulata dalla centrale di committenza regionale o da Consip;
- per mutate esigenze, anche organizzative, della Stazione appaltante;
- qualora la Regione del Veneto, a seguito del parere della CRITE, non autorizzi l'Azienda ULSS n. 2 Marca trevigiana all'acquisizione del servizio di cui trattasi.

3) eventuali chiarimenti potranno essere richiesti in conformità al Disciplinare di gara;

4) il responsabile unico del procedimento è l'Ing. Roberto Da Dalt, Responsabile dell'U.O.S.D. Sistemi Informativi dell'Azienda Ulss n. 2 Marca trevigiana;

5) il contratto che verrà sottoscritto all'esito della procedura di gara, non conterrà clausola compromissoria;

6) la Stazione appaltante si avvarrà dell'inversione procedimentale di cui all'art. 133 - comma 8 - del D.Lgs. n. 50/2016 e s.m.i.;

7) ai sensi dell'art. 216, comma 11 del D.Lgs. 50/2016 e del D.M. 2.12.2016 (G.U. 25.01.2017 n. 20) le spese per la pubblicazione sulla Gazzetta ufficiale della Repubblica italiana degli avvisi e del bando dovranno essere rimborsate alla Stazione appaltante dall'aggiudicatario entro il termine di 60 giorni dall'aggiudicazione.

A tal proposito, si comunica che le spese di pubblicità sulla Gazzetta ufficiale della Repubblica italiana e sui quotidiani sono state quantificate dalla stazione appaltante in circa 8 000 EUR, di cui:

— 4 000 EUR (IVA compresa) per la pubblicazione sulla G.U.R.I.,

— 4 000 EUR (IVA compresa) per la pubblicazione sui quotidiani.

Dopo l'aggiudicazione, pertanto, la stazione appaltante comunicherà e documenterà all'affidatario l'esatto ammontare delle spese sostenute, chiedendone il rimborso entro il termine sopra indicato.

VI.4) **Procedure di ricorso**

VI.4.1) **Organismo responsabile delle procedure di ricorso**

Denominazione ufficiale: Tribunale Amministrativo Regionale per il Veneto (T.A.R.)

Indirizzo postale: Palazzo Gussoni - Strada Nuova, Cannaregio 2277-2278

Città: Venezia

Codice postale: 30121

Paese: Italia

VI.4.3) **Procedure di ricorso**

Informazioni dettagliate sui termini di presentazione dei ricorsi:

chiunque abbia interesse può presentare ricorso al Tribunale Amministrativo Regionale (TAR) per il Veneto, nei tempi e nei modi previsti dalla normativa vigente.

VI.4.4) **Servizio presso il quale sono disponibili informazioni sulle procedure di ricorso**

Denominazione ufficiale: TAR Veneto - Cancelleria

Città: Venezia

Paese: Italia

VI.5) **Data di spedizione del presente avviso:**

REGIONE VENETO
AZIENDA ULSS 2 MARCA TREVIGIANA
BANDO DI GARA

SEZIONE I: AMMINISTRAZIONE AGGIUDICATRICE: Azienda ULSS n. 2 Marca trevigiana Via Sant'Ambrogio di Fiera n. 37 Treviso 31100 Italia. Persona di contatto: U.O.C. Provveditorato Tel.: +39 0422323040-052-048.

SEZIONE II: OGGETTO: procedura aperta telematica per l'affidamento del servizio di connettività di rete a banda larga tra le sedi dell'Azienda ULSS n. 2 Marca trevigiana, per il periodo di 36 mesi. ID SINTEL xxxxxxxxxx. Cig xxxxxxxxxx. CPV principale: 72315200. Valore totale stimato, IVA esclusa: 1.18.125,00= EUR. Criterio di aggiudicazione: offerta economicamente più vantaggiosa (miglior rapporto qualità/prezzo).

SEZIONE IV: PROCEDURA: aperta.

Termine per il ricevimento delle offerte: Data: **00/00/2022** Ora locale: 17:00. Modalità di apertura delle offerte: Data: **00/00/2022** Ora locale: 09:00, in seduta riservata.

SEZIONE VI: ALTRE INFORMAZIONI: Trasmissione Bando alla GUUE: 00/00/2022. Documentazione disponibile su www.ariaspa.it e www.aulss2.veneto.it - sezione Bandi – Bandi di servizi.

Treviso, lì 00/00/2022.

Il Direttore
U.O.C. Provveditorato
Dr. Giuseppe Magliocca

REGIONE VENETO
AZIENDA ULSS N. 2 MARCA TREVIGIANA
ESTRATTO DI BANDO DI GARA

Questa Amministrazione, con Deliberazione del Direttore Generale n. 000 del 00/00/2022, ha indetto - ai sensi del D.Lgs. n. 50/2016 e s.m.i. - gara a "procedura aperta telematica per l'affidamento del servizio di connettività di rete a banda larga per l'Azienda ULSS n. 2 Marca trevigiana, per il periodo di 36 mesi", con facoltà di rinnovo per ulteriori 24 mesi.

L'importo complessivo stimato, riferito al periodo di 36 mesi, è pari ad Euro 1.018.125,00= + Iva.

I concorrenti potranno estrarre i documenti di gara consultando la piattaforma SINTEL all'indirizzo: www.ariaspa.it - ID SINTEL xxxxxx. Cig xxxxxxx.

Le Ditte interessate possono rivolgersi per informazioni all'U.O.C. Provveditorato dell'Azienda ULSS n. 2 Marca trevigiana, ubicato in Borgo Cavalli n. 42 - tel. 0422-323040-052-048.

Termine di scadenza per la ricezione delle offerte: ora locale: 17:00 del giorno **00/00/2022**.

Il bando è stato spedito all'Ufficio delle Pubblicazioni Ufficiali dell'Unione Europea, il giorno 00/00/2022. Treviso, li 00/00/2022.

Il Direttore
U.O.C. Provveditorato
Dr. Giuseppe Magliocca

Allegato n. 4

Disciplinare di gara

Gara europea a procedura telematica aperta per l'affidamento del servizio “Connettività di rete a banda larga tra le sedi dell’Azienda ULSS n. 2 Marca trevigiana”, per il periodo di 36 mesi.

DISCIPLINARE DI GARA	4
PREMESSE	4
1. LA PIATTAFORMA TELEMATICA	4
1.1 LA PIATTAFORMA TELEMATICA DI NEGOZIAZIONE.....	4
1.2 DOTAZIONI TECNICHE	6
1.3 IDENTIFICAZIONE.....	6
2. DOCUMENTAZIONE DI GARA, CHIARIMENTI E COMUNICAZIONI.....	7
2.1 Documenti di gara	7
2.2 Chiarimenti	7
2.3 Comunicazioni	8
3. OGGETTO DELL'APPALTO, IMPORTO E SUDDIVISIONE IN LOTTI.....	9
3.1 Durata.....	9
3.2 Opzioni e rinnovi.....	10
3.3 Revisione dei prezzi.....	10
4. SOGGETTI AMMESSI IN FORMA SINGOLA E ASSOCIATA E CONDIZIONI DI PARTECIPAZIONE	10
5. REQUISITI GENERALI.....	12
6. REQUISITI SPECIALI E MEZZI DI PROVA.....	12
6.1 Requisiti di idoneità.....	13
6.2 Requisiti di capacità economica e finanziaria.....	13
6.3 Requisiti di capacità tecnica e professionale	13
6.4 Indicazioni per i raggruppamenti temporanei, consorzi ordinari, aggregazioni di imprese di rete, GEIE.....	13
6.5 Indicazioni per i consorzi di cooperative e di imprese artigiane e i consorzi stabili.....	14
7. AVVALIMENTO	14
8. SUBAPPALTO	15
9. GARANZIA PROVVISORIA.....	15
10. SOPRALLUOGO	18
11. PAGAMENTO DEL CONTRIBUTO A FAVORE DELL'ANAC.	19
12. MODALITÀ DI PRESENTAZIONE DELL'OFFERTA E SOTTOSCRIZIONE DEI DOCUMENTI DI GARA.....	19
13. SOCCORSO ISTRUTTORIO.....	23
14. "CONTENUTO BUSTA "1" – DOCUMENTAZIONE AMMINISTRATIVA" – STEP 1.....	24
14.1 DOMANDA DI PARTECIPAZIONE ED EVENTUALE PROCURA.....	24
14.2 DOCUMENTO DI GARA UNICO EUROPEO.....	26
14.3 DICHIARAZIONE INTEGRATIVA.....	28
14.4 DOCUMENTAZIONE IN CASO DI AVVALIMENTO.....	30
14.5 DOCUMENTAZIONE ULTERIORE PER I SOGGETTI ASSOCIATI.....	30
14.6 DOCUMENTAZIONE A CORREDO.....	32
15. CONTENUTO DELLA BUSTA 2 –OFFERTA TECNICA- STEP 2.....	32
16. CONTENUTO DELLA BUSTA 3 – OFFERTA ECONOMICA" – STEP 3.....	36
17. CRITERIO DI AGGIUDICAZIONE	40
17.1 Criteri di valutazione dell'offerta tecnica.....	40
17.2 Metodo di attribuzione del coefficiente per il calcolo del punteggio dell'offerta tecnica	43
17.3 Metodo di attribuzione del coefficiente per il calcolo del punteggio dell'offerta economica	44
17.4 Metodo per il calcolo dei punteggi	44
18. COMMISSIONE GIUDICATRICE.....	45
19. SVOLGIMENTO OPERAZIONI DI GARA: APERTURA DELLA BUSTA 1– DOCUMENTAZIONE AMMINISTRATIVA.....	46
20. APERTURA DELLE BUSTE 2 E 3 – VALUTAZIONE DELLE OFFERTE TECNICHE ED ECONOMICHE	47

21. VERIFICA DI ANOMALIA DELLE OFFERTE.....	48
22. VERIFICA DELLA DOCUMENTAZIONE AMMINISTRATIVA.....	49
23. AGGIUDICAZIONE DELL'APPALTO E STIPULA DEL CONTRATTO.....	49
24. OBBLIGHI RELATIVI ALLA TRACCIABILITÀ DEI FLUSSI FINANZIARI.....	50
25. CLAUSOLA SOCIALE E ALTRE CONDIZIONI PARTICOLARI DI ESECUZIONE.....	51
26. CODICE DI COMPORTAMENTO.....	51
27. ACCESSO AGLI ATTI.....	51
28. DEFINIZIONE DELLE CONTROVERSIE.....	51
29. TRATTAMENTO DEI DATI PERSONALI.....	52
30. DISPOSIZIONI FINALI.....	52

DISCIPLINARE DI GARA

GARA EUROPEA A PROCEDURA TELEMATICA APERTA PER L'AFFIDAMENTO DEL SERVIZIO "CONNETTIVITÀ DI RETE A BANDA LARGA TRA LE SEDI DELL'AZIENDA ULSS N. 2 MARCA TREVIGIANA", PER IL PERIODO DI 36 MESI.

PREMESSE

Con Deliberazione del Direttore Generale n. ___ del ____ questa Amministrazione ha deliberato di indire la procedura di gara per l'affidamento dell'appalto relativo al servizio di "Connettività di rete a banda larga tra le sedi dell'Azienda ULSS n. 2 Marca trevigiana", per il periodo di 36 mesi.

Ai sensi dell'articolo 58 del Codice, la presente procedura aperta è interamente svolta tramite il sistema informatico per le procedure telematiche di acquisto (di seguito Piattaforma e/o Sistema e/o Sintel) accessibile all'indirizzo www.ariaspa.it e conforme alle prescrizioni dell'articolo 44 del Codice e del decreto della Presidenza del Consiglio dei Ministri n. 148/2021. Tramite il sito si accede alla procedura nonché alla documentazione di gara.

L'affidamento avviene mediante procedura aperta con applicazione del criterio dell'offerta economicamente più vantaggiosa individuata sulla base del miglior rapporto qualità prezzo, ai sensi degli articoli 44, 52, 58, 60 e 95 del Codice.

Il luogo di svolgimento del servizio è la Provincia di Treviso codice NUTS ITH34.

CIG _____ - CUI _____ - ID SINTEL _____

Il Responsabile del procedimento, ai sensi dell'articolo 31 del Codice, è l'Ing. Roberto Da Dalt, Responsabile dell'U.O.S.D. Sistemi Informativi dell'Azienda ULSS n. 2 Marca trevigiana.

Il Responsabile della procedura di gara è il Dott. Giuseppe Magliocca – Direttore dell'U.O.C. Provveditorato dell'Azienda ULSS n. 2 Marca trevigiana, struttura aziendale competente per l'espletamento delle procedure di gara.

1. LA PIATTAFORMA TELEMATICA

1.1 LA PIATTAFORMA TELEMATICA DI NEGOZIAZIONE

La presente procedura si svolgerà, attraverso l'utilizzazione di un sistema telematico di proprietà dell'Azienda Regionale per l'Innovazione e gli Acquisti S.p.A. (di seguito ARIA) della Regione Lombardia, denominato "Sintel" (di seguito per brevità anche solo "Sistema" e/o "Sintel" e/o "Piattaforma"), il cui accesso è consentito dall'apposito link presente sul profilo del committente, mediante il quale verranno gestite le fasi di pubblicazione della procedura, di presentazione, analisi, valutazione ed aggiudicazione dell'offerta, oltre che le comunicazioni e gli scambi di informazioni.

Il funzionamento della Piattaforma avviene nel rispetto della legislazione vigente e, in particolare, del Regolamento UE n. 910/2014 (di seguito Regolamento eIDAS – electronic IDentification Authentication and Signature), del D.lgs. 82/2005 (Codice dell'Amministrazione Digitale), del D.lgs. 50/2016 e dei suoi atti di attuazione, in particolare il D.P.C.M. 148/2021, e delle linee guida dell'AGID.

L'utilizzo della Piattaforma comporta l'accettazione tacita ed incondizionata di tutti i termini, le condizioni di utilizzo e le avvertenze contenute nei documenti di gara, nel predetto documento, nonché di quanto portato a conoscenza degli utenti tramite le comunicazioni della Piattaforma.

L'utilizzo della Piattaforma avviene nel rispetto dei principi di autoresponsabilità e di diligenza professionale, secondo quanto previsto dall'art. 1176, comma 2, del codice civile ed è regolato, tra gli altri, dai seguenti principi:

- parità di trattamento tra gli operatori economici;
- trasparenza e tracciabilità delle operazioni;
- standardizzazione dei documenti;
- comportamento secondo buona fede, ai sensi dell'art. 1375 del codice civile;
- comportamento secondo correttezza, ai sensi dell'art. 1175 del codice civile;
- segretezza delle offerte e loro immodificabilità una volta scaduto il termine di presentazione della domanda di partecipazione;
- gratuità. Nessun corrispettivo è dovuto dall'operatore economico e/o aggiudicatario per il mero utilizzo della Piattaforma.

La Stazione appaltante non assume alcuna responsabilità per perdita di documenti e dati, danneggiamento di file e documenti, ritardi nell'inserimento di dati e documenti e/o nella presentazione della domanda, malfunzionamento, danni, pregiudizi derivanti all'operatore economico, da:

- difetto di funzionamento delle apparecchiature e dei sistemi di collegamenti e programmi impiegati dal singolo operatore economico per il collegamento alla Piattaforma;
- utilizzo della Piattaforma da parte dell'operatore economico in maniera non conforme al Disciplinare e a quanto previsto nel documento denominato "Modalità tecniche per l'utilizzo di Sintel".

In caso di mancato funzionamento della piattaforma o mal funzionamento della stessa, non dovuti alle predette circostanze, che impediscono la corretta presentazione delle offerte, al fine di assicurare la massima partecipazione, la Stazione appaltante può disporre la sospensione del termine di presentazione delle offerte per un periodo di tempo necessario a ripristinare il normale funzionamento della Piattaforma e la proroga dello stesso per una durata proporzionale alla durata del mancato o non corretto funzionamento, tenuto conto della gravità dello stesso, ovvero, se del caso, può disporre di proseguire la gara in altra modalità, dandone tempestiva comunicazione sul proprio sito istituzionale alla seguente pagina <https://www.aulss2.veneto.it/amministrazione-trasparente/amministrazione-trasparente/bandi-di-gara-e-contratti>, dove sono accessibili i documenti di gara nonché attraverso ogni altro strumento ritenuto idoneo.

La Stazione appaltante si riserva di agire in tal modo anche quando, esclusa la negligenza dell'operatore economico, non sia possibile accertare la causa del mancato funzionamento o del malfunzionamento.

La Piattaforma garantisce l'integrità dei dati, la riservatezza delle offerte e delle domande di partecipazione. La Piattaforma è realizzata con modalità e soluzioni tecniche che impediscono di operare variazioni sui documenti definitivi, sulle registrazioni di sistema e sulle altre rappresentazioni informatiche e telematiche degli atti e delle operazioni compiute nell'ambito delle procedure, sulla base della tecnologia esistente e disponibile.

Le attività e le operazioni effettuate nell'ambito della Piattaforma sono registrate e attribuite all'operatore economico e si intendono compiute nell'ora e nel giorno risultanti dalle registrazioni di sistema. Il sistema operativo della Piattaforma è sincronizzato sulla scala di tempo nazionale di cui al decreto del Ministro dell'industria, del commercio e dell'artigianato 30 novembre 1993, n. 591, tramite protocollo NTP o standard superiore.

L'utilizzo e il funzionamento della Piattaforma avvengono in conformità a quanto riportato nel documento "**Modalità tecniche di utilizzo della Piattaforma Sintel**", che costituisce parte integrante del presente disciplinare, ove sono descritte in particolare le informazioni riguardanti la Piattaforma di Intermediazione telematica, la dotazione informatica necessaria per la partecipazione alla presente procedura, la registrazione alla Piattaforma e la forma delle comunicazioni da utilizzare per la presente procedura.

L'acquisto, l'installazione e la configurazione dell'*hardware*, del *software*, dei certificati digitali di firma, della casella di PEC o comunque di un indirizzo di servizio elettronico di recapito certificato qualificato, nonché dei collegamenti per l'accesso alla rete *Internet*, restano a esclusivo carico dell'operatore economico.

1.2 DOTAZIONI TECNICHE

Ai fini della partecipazione alla presente procedura, ogni operatore economico deve dotarsi, a propria cura, spesa e responsabilità della strumentazione tecnica ed informatica conforme a quella indicata nel presente disciplinare e nel documento "**Modalità tecniche di utilizzo della Piattaforma Sintel**" che disciplina il funzionamento e l'utilizzo della Piattaforma reperibile all'indirizzo <https://www.ariaspa.it/wps/portal/Aria/Home/bandi-convenzioni/e-procurement/strumenti-di-supporto/guide-e-manuali>.

1.3 IDENTIFICAZIONE

Per poter presentare offerta è necessario accedere alla Piattaforma.

L'accesso è gratuito ed è consentito a seguito dell'identificazione online dell'operatore economico.

Una volta completata la procedura di identificazione, ad ogni operatore economico identificato viene attribuito un profilo da utilizzare nella procedura di gara.

Eventuali richieste di assistenza di tipo informatico riguardanti l'identificazione e l'accesso alla Piattaforma devono essere effettuate direttamente al gestore della Piattaforma.

2. DOCUMENTAZIONE DI GARA, CHIARIMENTI E COMUNICAZIONI.

2.1 DOCUMENTI DI GARA

La documentazione di gara comprende:

- a) Bando di gara;
- b) Disciplinare di gara;
- c) Schema di domanda di partecipazione;
- d) Documento di gara unico europeo reperibile al seguente indirizzo:
<http://www.mit.gov.it/comunicazione/news/documento-di-gara-unico-europeo-dgue>
- e) Schema di dichiarazioni integrative;
- f) Schema di offerta economica;
- g) Patto di integrità di cui al Protocollo di Legalità sottoscritto dalla Stazione appaltante con la Prefettura – Ufficio Territoriale del Governo di Treviso in data 06.04.2017, ai fini della prevenzione dei tentativi di infiltrazione della criminalità organizzata nel settore dei contratti pubblici di lavori, servizi e forniture;
- h) Istruzioni operative per accedere alla Piattaforma e regole tecniche per l'utilizzo della stessa contenute nel manuale “**Modalità tecniche di utilizzo della Piattaforma Sintel**” reperibile al seguente indirizzo;
<https://www.ariaspa.it/wps/portal/Aria/Home/bandi-convenzioni/e-procurement/strumenti-di-supporto/guide-e-manuali>;
- i) Capitolato speciale descrittivo e prestazionale;
- l) DUVRI ;
- m) Schema accordo privacy ;
- n) Schema di contratto;

La documentazione di gara è accessibile gratuitamente, per via elettronica, sul profilo della Stazione appaltante, nella sezione “Amministrazione trasparente”, al seguente link:
<https://www.aulss2.veneto.it/amministrazione-trasparente/amministrazione-trasparente/bandi-di-gara-e-contratti>.

e sulla Piattaforma di proprietà dell' Azienda Regionale per l'Innovazione e gli Acquisti S.p.A. (di seguito ARIA) della Regione Lombardia, denominata “Sintel” al seguente link:
<https://www.ariaspa.it>.

2.2 CHIARIMENTI

È possibile ottenere chiarimenti sulla presente procedura mediante la proposizione di quesiti scritti da inoltrare **almeno 14 (quattordici) giorni prima della scadenza del termine fissato per la presentazione delle offerte, per via telematica**, attraverso la sezione della Piattaforma “Comunicazioni della procedura”. Farà fede la data di ricezione della comunicazione a Sintel. Le richieste dovranno riportare l'oggetto della gara seguito dalla dicitura: “Richiesta chiarimenti”.

Non sono ammessi chiarimenti telefonici.

Le richieste di chiarimenti e le relative risposte sono formulate esclusivamente in lingua italiana.

Le risposte alle richieste di chiarimenti presentate in tempo utile sono fornite in formato elettronico almeno **6 (sei) giorni** prima della scadenza del termine fissato per la presentazione delle offerte, mediante pubblicazione delle richieste in forma anonima e delle relative risposte sulla Piattaforma Sintel nella sezione “Documenti di gara” e sul sito istituzionale al seguente link: **<https://www.aulss2.veneto.it/amministrazione-trasparente/amministrazione-trasparente/bandi-di-gara-e-contratti>** .

Si invitano i concorrenti a visionare costantemente tale sezione della Piattaforma o il sito istituzionale.

Non viene fornita risposta alle richieste presentate con modalità diverse da quelle sopra indicate.

2.3 COMUNICAZIONI

Tutte le comunicazioni e gli scambi di informazioni di cui alla presente procedura sono eseguiti utilizzando mezzi di comunicazione elettronici.

Le comunicazioni tra Stazione appaltante e operatori economici avvengono tramite la Piattaforma e sono accessibili nella sezione “ Comunicazioni della Procedura”.

È onere esclusivo dell’operatore economico prenderne visione.

Le comunicazioni relative: a) all'aggiudicazione; b) all'esclusione; c) alla decisione di non aggiudicare l'appalto; d) alla data di avvenuta stipulazione del contratto con l'aggiudicatario, avvengono utilizzando il domicilio digitale presente negli indici di cui agli articoli 6-bis e 6-ter del decreto legislativo n. 82/05 o, per gli operatori economici transfrontalieri, attraverso un indirizzo di servizio elettronico di recapito certificato qualificato ai sensi del Regolamento eIDAS. Se l’operatore economico non è presente nei predetti indici elegge domicilio digitale speciale presso la stessa Piattaforma e le comunicazioni di cui sopra sono effettuate utilizzando tale domicilio digitale.

Le comunicazioni relative all’attivazione del soccorso istruttorio, al subprocedimento di verifica dell’anomalia dell’offerta anomala, alla richiesta di offerta migliorativa e al sorteggio di cui all’articolo 22 avvengono attraverso la Piattaforma.

Le comunicazioni effettuate tramite la piattaforma Sintel avranno pieno valore legale, ai sensi e per gli effetti del D.Lgs. 50/2016 e s.m.i..

Eventuali modifiche dell’indirizzo PEC o problemi temporanei nell’utilizzo di tali forme di comunicazione, dovranno essere tempestivamente segnalate alla Stazione appaltante; diversamente la medesima declina ogni responsabilità per il tardivo o mancato recapito delle comunicazioni.

In caso di raggruppamenti temporanei, GEIE, aggregazioni di rete o consorzi ordinari, anche se non ancora costituiti formalmente, gli operatori economici raggruppati, aggregati o consorziati eleggono domicilio digitale presso il mandatario/capofila al fine della ricezione delle comunicazioni relative alla presente procedura.

In caso di consorzi di cui all'articolo 45, comma 2, lettera b) e c) del Codice, la comunicazione recapitata nei modi sopra indicati al consorzio si intende validamente resa a tutte le consorziate.

In caso di avvalimento, la comunicazione recapitata all'offerente nei modi sopra indicati si intende validamente resa a tutti gli operatori economici ausiliari.

3. OGGETTO DELL'APPALTO, IMPORTO E SUDDIVISIONE IN LOTTI

L'appalto è costituito da un unico lotto per favorire le maggiori economie possibili derivanti dall'affidamento ad un interlocutore unico che abbia una organizzazione e visione di insieme dei servizi da espletare.

Tabella n. 1

n.	Descrizione servizi	CPV	P (principale) S (secondaria)	Importo per il periodo di 36 mesi, senza Iva
1	Servizio di "Connettività di rete a banda larga tra le sedi dell'Azienda ULSS n. 2 Marca trevigiana"	72315200-8	P	1.008.000,00=
A) Importo totale soggetto a ribasso				1.008.000,00=
B) Oneri per la sicurezza da interferenze non soggetti a ribasso				10.125,00=
A) + B) Importo complessivo a base di gara				1.018.125,00=

L'importo a base di gara è al netto di Iva e/o di altre imposte e contributi di legge.

L'appalto è finanziato con fondi della Stazione appaltante.

L'importo posto a base di gara comprende i costi della manodopera che la Stazione appaltante ha stimato pari ad Euro 50.400,00=, per il periodo di 36 mesi, calcolati sulla base dei costi del personale CCNL delle Telecomunicazioni. Gli elementi attraverso i quali si è pervenuti alla determinazione del costo stimato sono: qualifica, mansioni e inquadramento del personale impiegato nell'esecuzione del servizio.

I servizi che si riferiscono ed attengono ai costi della manodopera sono elencati dettagliatamente nel Capitolato speciale d'appalto.

3.1 DURATA

La durata dell'appalto (escluse le eventuali opzioni) è di 36 mesi, decorrenti dalla data di sottoscrizione del contratto o data esecuzione anticipata del contratto.

3.2 OPZIONI E RINNOVI

Il contratto può essere rinnovato, per un periodo massimo di ulteriori 24 mesi, per un importo di Euro 678.750,00=, al netto di Iva e/o di altre imposte e contributi di legge e così suddiviso:

- Importo del servizio Euro 672.000,00=
- Oneri per la sicurezza da interferenze non soggetti a ribasso Euro 6.750,00=

L'esercizio di tale facoltà è comunicata all'appaltatore almeno 60 giorni prima della scadenza del contratto.

Il contratto di appalto potrà essere modificato, senza una nuova procedura di affidamento, ai sensi dell'art. 106, comma 1, lett. a) del Codice, nei seguenti casi :

Opzione di proroga tecnica di cui all'art. 106, comma 11, del Codice

La durata del contratto in corso di esecuzione potrà essere modificata per il tempo strettamente necessario alla conclusione delle procedure necessarie per l'individuazione del nuovo Appaltatore per un periodo non superiore a 12 mesi dalla data di scadenza del contratto. In tal caso il contraente è tenuto all'esecuzione delle prestazioni oggetto del contratto agli stessi - o più favorevoli - prezzi, patti e condizioni.

Ai fini dell'art. 35, comma 4 del Codice, il **valore globale stimato dell'appalto**, è pari ad Euro 2.036.250,00= al netto di Iva e/o di altre imposte e contributi di legge.

Si riporta di seguito il quadro economico dell'appalto:

Descrizione	Durata in mesi	Importo per l'erogazione del servizio, senza IVA	Importo oneri della sicurezza legati al Duvri, senza Iva	Totale, senza iva	Iva al 22%	Totale, con Iva al 22%
Importo complessivo del servizio	36	1.008.000,00	10.125,00	1.018.125,00	223.987,50	1.242.112,50
Importo relativo all'eventuale rinnovo	24	672.000,00	6.750,00	678.750,00	149.325,00	828.075,00
Importo relativo all'eventuale prosecuzione contrattuale	12	336.000,00	3.375,00	339.375,00	74.662,50	414.037,50
Totale	72	2.016.000,00	20.250,00	2.036.250,00	447.975,00	2.484.225,00

3.3 REVISIONE DEI PREZZI

A partire dalla seconda annualità contrattuale i prezzi sono aggiornati, in aumento o in diminuzione, secondo quanto previsto all'apposito articolo del Capitolato Speciale d'Appalto.

4. SOGGETTI AMMESSI IN FORMA SINGOLA E ASSOCIATA E CONDIZIONI DI PARTECIPAZIONE

Gli operatori economici possono partecipare alla presente gara in forma singola o associata, purché in possesso dei requisiti prescritti dai successivi articoli.

Ai soggetti costituiti in forma associata si applicano le disposizioni di cui agli articoli 47 e 48 del Codice.

È vietato ai concorrenti di partecipare alla gara in più di un raggruppamento temporaneo o consorzio ordinario di concorrenti o aggregazione di operatori economici aderenti al contratto di rete (nel prosieguo, aggregazione di retisti).

È vietato al concorrente che partecipa alla gara in raggruppamento o consorzio ordinario di concorrenti, di partecipare anche in forma individuale.

È vietato al concorrente che partecipa alla gara in aggregazione di rete, di partecipare anche in forma individuale. Le retiste non partecipanti all'aggregazione possono presentare offerta, per la medesima gara, in forma singola o associata.

I consorzi di cui all'articolo 45, comma 2, lettera b) e c) del Codice sono tenuti ad indicare, in sede di offerta, per quali consorziati il consorzio concorre; a questi ultimi è vietato partecipare, in qualsiasi altra forma, alla presente gara. In caso di violazione sono esclusi dalla gara sia il consorzio sia il consorziato; in caso di inosservanza di tale divieto si applica l'articolo 353 del codice penale.

In alternativa i consorzi di cui all'articolo 45, comma 2, lettera c) del Codice possono eseguire le prestazioni con la propria struttura.

È vietato, ai consorziati designati dal consorzio di cui all'articolo 45, comma 2, lettere b) e c) del Codice, di indicare a loro volta, a cascata, un altro soggetto per l'esecuzione.

Qualora il consorziato designato sia, a sua volta, un consorzio di cui all'articolo 45 comma 2, lettera b) è tenuto anch'esso a indicare, in sede di offerta, i consorziati per i quali concorre; a questi ultimi è vietato partecipare, in qualsiasi altra forma, alla presente gara. In caso di violazione sono esclusi dalla gara sia il consorzio sia il consorziato; in caso di inosservanza di tale divieto si applica l'articolo 353 del codice penale.

Le aggregazioni di retisti di cui all'articolo 45, comma 2 lettera f) del Codice, rispettano la disciplina prevista per i raggruppamenti temporanei in quanto compatibile. In particolare:

a) nel caso in cui la rete sia dotata di organo comune con potere di rappresentanza e soggettività giuridica (cd. rete - soggetto), l'aggregazione di retisti partecipa a mezzo dell'organo comune, che assume il ruolo del mandatario, qualora in possesso dei relativi requisiti. L'organo comune può indicare anche solo alcuni tra i retisti per la partecipazione alla gara ma deve obbligatoriamente far parte di questi;

b) nel caso in cui la rete sia dotata di organo comune con potere di rappresentanza ma priva di soggettività giuridica (cd. rete - contratto), l'aggregazione di retisti partecipa a mezzo dell'organo comune, che assume il ruolo del mandatario, qualora in possesso dei requisiti previsti per la mandataria e qualora il contratto di rete rechi mandato allo stesso a presentare domanda di partecipazione o offerta per determinate tipologie di procedure di gara. L'organo comune può indicare anche solo alcuni tra i retisti per la partecipazione alla gara ma deve obbligatoriamente far parte di questi;

c) nel caso in cui la rete sia dotata di organo comune privo di potere di rappresentanza ovvero sia sprovvista di organo comune, oppure se l'organo comune è privo dei requisiti di qualificazione, l'aggregazione di retisti partecipa nella forma del raggruppamento costituito o costituendo, con applicazione integrale delle relative regole.

Per tutte le tipologie di rete, la partecipazione congiunta alle gare deve risultare individuata nel contratto di rete come uno degli scopi strategici inclusi nel programma comune, mentre la durata dello stesso dovrà essere commisurata ai tempi di realizzazione dell'appalto.

Il ruolo di mandante/mandataria di un raggruppamento temporaneo può essere assunto anche da un consorzio di cui all'articolo 45, comma 1, lettera b), c) ovvero da una sub-associazione, nelle forme di un RTI o consorzio ordinario costituito oppure di un'aggregazioni di retisti. A tal fine, se la rete è dotata di organo comune con potere di rappresentanza (con o senza soggettività giuridica), tale organo assumerà la veste di mandatario della sub-associazione; se, invece, la rete è dotata di organo comune privo del potere di rappresentanza o è sprovvista di organo comune, il ruolo di mandatario della sub-associazione è conferito dai retisti partecipanti alla gara, mediante mandato, dando evidenza della ripartizione delle quote di partecipazione.

L'impresa in concordato preventivo può concorrere anche riunita in raggruppamento temporaneo di imprese purché non rivesta la qualità di mandataria e sempre che le altre imprese aderenti al raggruppamento temporaneo di imprese non siano assoggettate ad una procedura concorsuale.

5. REQUISITI GENERALI

Sono **esclusi** dalla gara gli operatori economici per i quali sussistono cause di esclusione di cui all'art. 80 del Codice. In caso di partecipazione di consorzi di cui all'art. 45, comma 2, lettere b) e c), del Codice la sussistenza dei requisiti di cui all'art. 80 del Codice è attestata e verificata nei confronti del consorzio e delle consorziate indicate quali esecutrici.

Costituisce **causa di esclusione** degli operatori economici dalla procedura di gara, il mancato rispetto, al momento della presentazione dell'offerta, degli obblighi in materia di lavoro delle persone con disabilità di cui alla legge 12 marzo 1999, n. 68, oltre che ai sensi dell'art. 80, comma 5, lettera i), del Codice.

Sono comunque **esclusi** gli operatori economici che abbiano affidato incarichi in violazione dell'art. 53, comma 16-ter, del D.lgs. del 2001 n. 165 a soggetti che hanno esercitato, in qualità di dipendenti, poteri autoritativi o negoziali presso l'amministrazione affidante negli ultimi tre anni.

La mancata accettazione delle clausole contenute nel protocollo di legalità/patto di integrità costituisce **causa di esclusione** dalla gara, ai sensi dell'art. 83 *bis* del D.lgs. 159/2011.

6. REQUISITI SPECIALI E MEZZI DI PROVA

I concorrenti, a **pena di esclusione**, devono essere in possesso dei requisiti previsti nei commi seguenti.

I documenti richiesti agli operatori economici ai fini della dimostrazione dei requisiti sono caricati sulla Piattaforma o in fase di presentazione della domanda o in fase di comprova degli stessi.

6.1 REQUISITI DI IDONEITÀ

Costituiscono requisiti di idoneità:

a) Iscrizione nel Registro delle Imprese oppure nell'Albo Imprese Artigiane per attività coerenti con quelle oggetto della presente procedura di gara.

Il concorrente non stabilito in Italia ma in altro Stato Membro o in uno dei Paesi di cui all'art. 83, comma 3 del Codice, presenta dichiarazione giurata o secondo le modalità vigenti nello Stato nel quale è stabilito;

Per la comprova del requisito sono acquisiti d'ufficio i documenti in possesso di pubbliche amministrazioni, previa indicazione, da parte dell'operatore economico, degli elementi indispensabili per il reperimento delle informazioni o dei dati richiesti.

6.2 REQUISITI DI CAPACITÀ ECONOMICA E FINANZIARIA

I requisiti di capacità economica e finanziaria sono rappresentati da:

b) almeno n. 2 dichiarazioni di Istituti Bancari o intermediari autorizzati ai sensi del D.Lgs. 385/1993.

Nel caso di Raggruppamenti Temporanei di Imprese, Consorzi e GEIE di cui alle lettere d), e) e g) dell'art 45, comma 2 del D. Lgs 50/2016, di tipo orizzontale, già costituiti o da costituire, tali attestazioni dovranno essere presentate da ciascuna impresa costituente il Raggruppamento/Consorzio/GEIE.

Nel caso di Consorzi di cui alle lettere b) e c) dell'art. 45, comma 2 del D. Lgs 50/2016, tali attestazioni dovranno essere presentate dal Consorzio stesso.

6.3 REQUISITI DI CAPACITÀ TECNICA E PROFESSIONALE

Non sono previsti requisiti di Capacità tecnica e professionale.

6.4 INDICAZIONI PER I RAGGRUPPAMENTI TEMPORANEI, CONSORZI ORDINARI, AGGREGAZIONI DI IMPRESE DI RETE, GEIE

I soggetti di cui all'art. 45 comma 2, lett. d), e), f) e g) del Codice devono possedere i requisiti di partecipazione nei termini di seguito indicati.

Alle aggregazioni di retisti, ai consorzi ordinari ed ai GEIE si applica la disciplina prevista per i raggruppamenti temporanei. Nei consorzi ordinari la consorziata che assume la quota maggiore di attività esecutive riveste il ruolo di capofila che deve essere assimilata alla mandataria.

Nel caso in cui la mandante/mandataria di un raggruppamento temporaneo sia una sub-associazione, nelle forme di consorzio ordinario costituito oppure di un'aggregazioni di retisti, i relativi requisiti di partecipazione sono soddisfatti secondo le medesime modalità indicate per i raggruppamenti.

Il requisito relativo all'iscrizione nel Registro delle Imprese oppure nell'Albo delle Imprese Artigiane di cui al **punto 6.1 lett. a)** deve essere posseduto:

- a) da ciascun componente del raggruppamento/consorzio/ GEIE anche da costituire, nonché dal GEIE medesimo;
- b) da ciascun componente dell'aggregazione di rete nonché dall'organo comune nel caso in cui questi abbia soggettività giuridica.

Il requisito di cui al precedente **punto 6.2 lett. b)** deve essere soddisfatto sia dalla mandataria sia dalle mandanti dal raggruppamento temporaneo. Detto requisito deve essere posseduto:

- a) da ciascun componente del raggruppamento/consorzio/GEIE anche da costituire, nonché dal GEIE medesimo;
- b) da ciascun componente dell'aggregazione di rete nonché dall'organo comune nel caso in cui questi abbia soggettività giuridica.

6.5 INDICAZIONI PER I CONSORZI DI COOPERATIVE E DI IMPRESE ARTIGIANE E I CONSORZI STABILI

I soggetti di cui all'art. 45 comma 2, lett. b) e c) del Codice devono possedere i requisiti di partecipazione nei termini di seguito indicati.

Il requisito relativo all'iscrizione nel registro delle Imprese oppure nell'Albo delle imprese Artigiane di cui al **punto 6.1 lett. a)** deve essere posseduto dal consorzio e dai consorziati indicati come esecutori.

Il requisito di capacità economica e finanziaria di cui al **punto 6.2 lett. b)** deve essere soddisfatto dal Consorzio.

7. AVVALIMENTO

Il concorrente può soddisfare la richiesta dei requisiti di carattere economico-finanziario e tecnico professionale di cui al punto 6.2 anche mediante ricorso all'avvalimento.

L'avvalimento è obbligatorio per gli operatori economici che hanno depositato la domanda di concordato, qualora non sia stato ancora depositato il decreto previsto dall'articolo 163 del regio decreto 16 marzo 1942, n. 267.

Non è consentito l'avvalimento dei requisiti generali e dei requisiti di idoneità professionale di cui al punto 6.1.

L'ausiliaria deve:

- a) possedere i requisiti previsti dall'articolo 6 nonché i requisiti tecnici e le risorse oggetto di avvalimento e dichiararli presentando un proprio DGUE, da compilare nelle parti pertinenti;
- b) rilasciare la dichiarazione di avvalimento contenente l'obbligo verso il concorrente e verso la Stazione appaltante, di mettere a disposizione, per tutta la durata dell'appalto, le risorse necessarie di cui è carente il concorrente.

Il concorrente deve allegare il contratto di avvalimento nel quale sono specificati i requisiti economico-finanziari e tecnico-organizzativi messi a disposizione e le correlate risorse strumentali e umane.

Il concorrente può avvalersi di più imprese ausiliarie.

A pena di esclusione, non è consentito che l'ausiliaria presti avvalimento per più di un concorrente e che partecipino alla medesima gara sia l'ausiliaria che il concorrente che si avvale dei requisiti.

Il concorrente e l'ausiliaria sono responsabili in solido nei confronti della Stazione appaltante in relazione alle prestazioni oggetto del contratto.

Qualora per l'ausiliaria sussistano motivi di esclusione o laddove essa non soddisfi i criteri di selezione, il concorrente sostituisce l'impresa ausiliaria entro la data che verrà comunicata da parte della Stazione appaltante. Contestualmente il concorrente produce i documenti richiesti per l'avvalimento.

È sanabile, mediante soccorso istruttorio, la mancata produzione delle dichiarazioni dell'ausiliaria o del contratto di avvalimento, a condizione che i citati elementi siano preesistenti e comprovabili con documenti di data certa, anteriore al termine di presentazione dell'offerta.

Non è sanabile - e quindi è causa di esclusione dalla gara - la mancata indicazione dei requisiti e delle risorse messi a disposizione dall'ausiliaria in quanto causa di nullità del contratto di avvalimento.

8. SUBAPPALTO

Non può essere affidata in subappalto l'integrale esecuzione del contratto.

Il concorrente indica all'atto dell'offerta le parti del servizio che intende subappaltare o concedere in cottimo. In caso di mancata indicazione delle parti da subappaltare il subappalto è vietato.

L'aggiudicatario e il subappaltatore sono responsabili in solido nei confronti della Stazione appaltante dell'esecuzione delle prestazioni oggetto del contratto di subappalto.

9. GARANZIA PROVVISORIA

L'offerta, a pena di esclusione, è corredata da:

1) **una garanzia provvisoria**, pari al 2% del prezzo base dell'appalto e precisamente di importo pari ad Euro 20.362.50,00=.

Si applicano le riduzioni di cui all'art. 93 comma 7 del Codice.

2) **una dichiarazione di impegno**, da parte di un istituto bancario o assicurativo o altro soggetto di cui all'art. 93, comma 3 del Codice, anche diverso da quello che ha rilasciato la garanzia provvisoria, **a rilasciare garanzia fideiussoria definitiva**, qualora il concorrente risulti affidatario. Tale dichiarazione di impegno non è richiesta alle

microimprese, piccole e medie imprese e ai raggruppamenti temporanei o consorzi ordinari esclusivamente dalle medesime costituiti.

La **garanzia provvisoria è costituita**, a scelta del concorrente:

- a. fermo restando il limite all'utilizzo del contante di cui all'articolo 49, comma 1 del decreto legislativo 21 novembre 2007 n. 231, in contanti, in assegni circolari, con bonifico attraverso i canali messi a disposizione da AGID (Mypay, ricevitorie, posta), scegliendo, quale beneficiario, l'Azienda Ulss 2 Marca Trevigiana e alla voce "Altre tipologie di pagamento" il tipo pagamento "08. Versamento somme a garanzia definitive o provvisorie", specificando nella descrizione del versamento il CIG e l'oggetto della procedura di gara.
- b. in titoli del debito pubblico garantiti dallo Stato depositati presso una sezione di tesoreria provinciale o presso le aziende autorizzate, a titolo di pegno, a favore della amministrazione; il valore deve essere al corso del giorno del deposito;
- c. da fideiussione bancaria o assicurativa rilasciata da imprese bancarie o assicurative che risponde ai requisiti di solvibilità previsti dalle leggi che ne disciplinano le rispettive attività o rilasciata da un intermediario finanziario iscritto nell'albo di cui all'articolo 106 del decreto legislativo 1 settembre 1993, n. 385; svolge in via esclusiva o prevalente attività di rilascio di garanzie; è sottoposta a revisione contabile da parte di una società di revisione iscritta nell'albo previsto dall'articolo 161 del decreto legislativo 24 febbraio 1998, n. 58; ha i requisiti minimi di solvibilità richiesti dalla vigente normativa bancaria assicurativa; rispondano ai requisiti di cui all'articolo 93, comma 3 del Codice. Gli operatori economici, prima di procedere alla sottoscrizione della garanzia, sono tenuti a verificare che il soggetto garante sia in possesso dell'autorizzazione al rilascio di garanzie mediante accesso ai seguenti siti internet:

<http://www.bancaditalia.it/compiti/vigilanza/intermediari/index.html>

<http://www.bancaditalia.it/compiti/vigilanza/avvisi-pub/garanzie-finanziarie/>

http://www.bancaditalia.it/compiti/vigilanza/avvisi-pub/soggetti-non-legittimati/Intermediari_non_abilitati.pdf

http://www.ivass.it/ivass/impresе_jsp/HomePage.jsp

La garanzia fideiussoria deve:

- a) contenere espressa menzione dell'oggetto del contratto di appalto e del soggetto garantito (Stazione appaltante);
- b) essere intestata a tutti gli operatori economici del costituito/costituendo raggruppamento temporaneo o consorzio ordinario o GEIE, ovvero a tutte le imprese retiste che partecipano alla gara ovvero, in caso di consorzi di cui all'articolo 45, comma 2 lettere b) e c) del Codice, al solo consorzio;
- c) essere conforme allo schema tipo approvato con decreto del Ministro dello sviluppo economico del 19 gennaio 2018 n. 31;
- d) avere validità per 365 giorni dalla data di presentazione dell'offerta;
- e) prevedere espressamente:
 1. la rinuncia al beneficio della preventiva escussione del debitore principale di cui all'articolo 1944 del codice civile;

2. la rinuncia ad eccepire la decorrenza dei termini di cui all'articolo 1957, secondo comma, del codice civile;
 3. l'operatività della stessa entro quindici giorni a semplice richiesta scritta della Stazione appaltante.
- f) essere corredata dall'impegno del garante a rinnovare la garanzia ai sensi dell'articolo 93, comma 5 del Codice, su richiesta della Stazione appaltante per ulteriori 180 giorni, nel caso in cui al momento della sua scadenza non sia ancora intervenuta l'aggiudicazione.

La garanzia fideiussoria e la dichiarazione di impegno devono essere **sottoscritte** da un soggetto in possesso dei poteri necessari per impegnare il garante ed essere inserite sulla Piattaforma in una delle seguenti forme:

- originale informatico, ai sensi dell'articolo 1, lett. p) del d.lgs. 7 marzo 2005, n. 82, sottoscritto con firma digitale, o altro tipo di firma elettronica qualificata dal soggetto in possesso dei poteri necessari per impegnare il garante
- copia informatica di documento analogico (scansione di documento cartaceo) secondo le modalità previste dall'art. 22, commi 1 e 2, del D.lgs. 82/2005.
- in duplicato informatico dell'originale informatico conforme alle disposizioni dell'art. 23 *bis* del D.lgs. 82/2005.

In caso di bonifico il concorrente deve inserire sulla Piattaforma il documento che attesti l'avvenuto versamento in una delle forme sopra indicate. Il documento deve indicare il nominativo dell'operatore economico che ha operato il versamento stesso.

In caso di richiesta di estensione della durata e validità dell'offerta e della garanzia fideiussoria, il concorrente potrà produrre nelle medesime forme di cui sopra una nuova garanzia provvisoria del medesimo o di altro garante, in sostituzione della precedente, a condizione che abbia espressa decorrenza dalla data di presentazione dell'offerta.

Per fruire delle riduzioni di cui all'articolo 93, comma 7 del Codice, il concorrente dichiara nella domanda di partecipazione il possesso dei relativi requisiti.

In caso di partecipazione in forma associata, la riduzione del 50% per il possesso della certificazione del sistema di qualità di cui all'articolo 93, comma 7, si ottiene:

- a. per i soggetti di cui all'art. 45, comma 2, lett. d), e), f), g), del Codice solo se tutte le imprese che costituiscono il raggruppamento, consorzio ordinario o GEIE, o tutte le imprese retiste che partecipano alla gara siano in possesso della predetta certificazione;
- b. per i consorzi di cui all'articolo 45, comma 2, lettere b) e c) del Codice, se il Consorzio ha dichiarato in fase di offerta che intende eseguire con risorse proprie, solo se il Consorzio possiede la predetta certificazione; se il Consorzio ha indicato in fase di offerta che intende assegnare parte delle prestazioni a una o più consorziate individuate nell'offerta, solo se sia il Consorzio sia la consorziata designata posseggono la predetta certificazione, o in alternativa se il solo Consorzio possiede la predetta certificazione e l'ambito di certificazione del suo sistema gestionale include la verifica che l'erogazione della prestazione da parte della consorziata rispetti gli standard fissati dalla certificazione.

Le altre riduzioni previste dall'articolo 93, comma 7, del Codice si ottengono nel caso di possesso da parte di una sola associata oppure, per i consorzi di cui all'articolo 45, comma 2, lettere b) e c) del Codice, da parte del consorzio e/o delle consorziate.

È sanabile, mediante soccorso istruttorio, la mancata presentazione della garanzia provvisoria e/o dell'impegno a rilasciare garanzia fideiussoria definitiva solo a condizione che siano stati già costituiti nella loro integrità prima della presentazione dell'offerta.

Non è sanabile - e quindi è causa di esclusione - la sottoscrizione della garanzia provvisoria da parte di un soggetto non legittimato a rilasciare la garanzia o non autorizzato ad impegnare il garante.

10. SOPRALLUOGO

Il sopralluogo nelle sedi di cui alla Tabella 1 – art. 1 del Capitolato Speciale d'Appalto è **facoltativo**.

Il sopralluogo è effettuato accedendo di persona nelle aree oggetto di sopralluogo.

Il sopralluogo può essere effettuato dal lunedì al venerdì.

La richiesta di sopralluogo deve essere inviata entro il 22° (ventiduesimo) giorno antecedente la data di scadenza per la presentazione delle offerte mediante comunicazione da effettuarsi per mezzo della funzione “comunicazioni della procedura” presente sulla piattaforma Sintel e deve riportare i seguenti dati dell'operatore economico: nominativo del concorrente; recapito telefonico; recapito fax/indirizzo e-mail; nominativo e qualifica della persona incaricata di effettuare il sopralluogo.

Data, ora e luogo sono comunicati ai concorrenti con **almeno 3 giorni lavorativi** di anticipo. Viene rilasciata attestazione di avvenuto svolgimento del sopralluogo.

Il sopralluogo può essere effettuato dal rappresentante legale/procuratore/direttore tecnico in possesso del documento di identità, o da soggetto diverso rappresentante dell'operatore economico purché in possesso di apposita delega, del proprio documento di identità e di copia di quello del delegante.

Il soggetto delegato ad effettuare il sopralluogo non può ricevere l'incarico da più concorrenti. In tal caso la stazione appaltante non rilascia la relativa attestazione ad alcuno dei soggetti deleganti.

In caso di raggruppamento temporaneo o consorzio ordinario già costituiti, GEIE, aggregazione di retisti, il sopralluogo può essere effettuato da un rappresentante degli operatori economici raggruppati, aggregati in rete o consorziati, purché munito della delega del mandatario/capofila.

In caso di raggruppamento temporaneo o consorzio ordinario, aggregazione di retisti non ancora costituiti, il sopralluogo è effettuato da un rappresentante di uno degli operatori economici che costituiranno il raggruppamento o l'aggregazione in rete o il consorzio, purché munito della delega di almeno uno di detti operatori.

In caso di consorzio di cui all'articolo 45, comma 2, lettera b) e c) del Codice il sopralluogo deve essere effettuato da soggetto munito di delega conferita dal consorzio oppure dall'operatore economico consorziato indicato come esecutore.

11. PAGAMENTO DEL CONTRIBUTO A FAVORE DELL'ANAC.

I concorrenti effettuano, **a pena di esclusione**, il pagamento del contributo previsto dalla legge in favore dell'Autorità Nazionale Anticorruzione per un importo pari a Euro 140,00= secondo le modalità di cui alla delibera ANAC n. 830 del 21 dicembre 2021 “Attuazione dell'articolo 1, commi 65 e 67, della legge 23 dicembre 2005, n. 266, per l'anno 2022” pubblicata nella G.U. n. 64 del 17/03/2022 e al seguente link <https://www.anticorruzione.it> ed allegano la ricevuta ai documenti di gara.

Indicazioni operative sulle modalità di pagamento del contributo sono disponibili sul sito dell'Autorità Nazionale Anticorruzione al seguente link: <https://www.anticorruzione.it/-/portale-dei-pagamenti-di-anac>.

L'avvenuto pagamento del contributo dovrà essere comprovato attraverso l'inserimento all'interno della BUSTA 1 “Documentazione Amministrativa” rispettivamente:

1. della ricevuta di pagamento trasmessa via mail dal Sistema di riscossione in caso di versamento on line;
2. della scansione dello scontrino rilasciato dal punto vendita in caso di pagamento in contanti presso i punti vendita Lottomatica Servizi.

In caso di Associazioni Temporanee, Consorzi ordinari/GEIE, di cui alle lettere d), e) e g) dell'art 45, comma 2 del D. Lgs 50/2016, già costituiti, il versamento è unico e dovrà essere effettuato dall'impresa capogruppo.

In caso di Associazioni Temporanee, Consorzi ordinari/GEIE, di cui alle lettere d), e) e g) dell'art 45, comma 2 del D. Lgs 50/2016, non ancora costituiti, il versamento è unico e dovrà essere effettuato dall'impresa cui sarà affidato il ruolo di capogruppo.

Nel caso di consorzi di cui alle lettere b) e c) dell' art.45, comma 2 del D. Lgs 50/2016, il versamento è unico e dovrà essere effettuato dal consorzio.

Nel caso di avvalimento, la prova dell'avvenuto versamento dovrà essere fornita dal concorrente.

Indipendentemente dalla natura giuridica del concorrente, il versamento è unico.

La mancata presentazione della ricevuta di avvenuto pagamento può essere sanata ai sensi dell'articolo 83, comma 9 del Codice, a condizione che il pagamento sia stato già effettuato prima della scadenza del termine di presentazione dell'offerta.

In caso di mancata dimostrazione dell'avvenuto pagamento prima della scadenza del termine di presentazione dell'offerta, la Stazione appaltante esclude il concorrente dalla procedura di gara, ai sensi dell'articolo 1, comma 67 della legge 266/2005.

12. MODALITÀ DI PRESENTAZIONE DELL'OFFERTA E SOTTOSCRIZIONE DEI DOCUMENTI DI GARA

Per partecipare alla procedura le Ditte interessate dovranno presentare, **tassativamente** entro i termini indicati nel Bando di Gara **a pena di esclusione**, le proprie offerte collegandosi al sito internet www.ariaspa.it, accedendo alla piattaforma “Sintel” ed individuando la procedura in oggetto, utilizzando gli appositi campi di ricerca resi disponibili (si veda la sezione help-guide e manuali-operatore economico all'interno del citato sito internet www.ariaspa.it).

Non sono considerate valide le offerte presentate attraverso modalità diverse da quelle previste nel presente Disciplinare.

Le offerte devono pervenire entro e non oltre l'ora e la data indicati nel Bando di gara e nella piattaforma Sintel a pena di irricevibilità.

Si precisa che l'offerta è vincolante per il concorrente e che con la trasmissione della stessa il concorrente accetta tutta la documentazione di gara, allegati e chiarimenti inclusi.

La redazione dell'offerta dovrà avvenire seguendo le cinque diverse fasi successive dell'apposita procedura guidata di Sintel (step).

Il concorrente, tramite i percorsi di seguito descritti, compie le seguenti operazioni:

- i) caricamento sulla Piattaforma dei documenti richiesti dagli atti di gara;
- ii) invio dei medesimi unitamente a quelli generati da Sintel.

La fase *i)* da sola non concretizza invio dell'offerta in quanto i documenti caricati sono inseriti in uno spazio dedicato al concorrente per la scelta dei documenti da allegare e che possono essere modificati da parte del concorrente medesimo.

La fase *ii)* concretizza, se completata, l'offerta in quanto i documenti sono stati composti nell'area dedicata al concorrente e confermati tramite anche firma degli hash riguardanti i singoli file (l'hash è un codice che identifica inequivocabilmente l'identità di tali documenti). Con la sottoscrizione di tali codici hash il concorrente assume l'identità e paternità dei documenti inviati per l'offerta (di cui ha controllato l'integrità e leggibilità).

In particolare, il concorrente dovrà inviare:

- a) la **Documentazione amministrativa** della procedura (attraverso la funzionalità "Invia Offerta");
- b) la **Offerta tecnica della procedura** (attraverso la funzionalità "Invia Offerta");
- c) l'**Offerta economica della procedura** (attraverso la funzionalità "Invia Offerta").

Si precisa che, prima dell'invio, tutti i file che compongono l'offerta che non siano già originariamente in formato pdf, devono essere convertiti in formato pdf (salvo diverse indicazioni).

Sintel consente al concorrente la predisposizione dell'offerta in momenti temporali differenti (step 2 e step 3 del percorso guidato "Invia offerta"), attraverso il salvataggio dei dati e l'upload dei file richiesti in apposite aree della Piattaforma dedicate al singolo concorrente, fermo restando che l'invio dell'offerta completa e definitiva deve necessariamente avvenire entro la scadenza del predetto termine perentorio di presentazione dell'offerta.

Lo step 4 "Firma digitale dell'offerta" prevede che il concorrente proceda con la sottoscrizione del "Documento d'offerta" generato da Sintel in automatico, in formato pdf, di cui al successivo paragrafo.

La predisposizione e il salvataggio dell'offerta da parte del concorrente nella propria area dedicata non implica l'effettivo invio dell'offerta ai fini della partecipazione.

Si specifica infatti che l'invio della medesima ai fini della procedura di gara avviene solamente al quinto ed ultimo step "Riepilogo ed invio dell'offerta" del percorso guidato "Invia offerta" cliccando sulla funzione "INVIA OFFERTA" a conclusione del percorso di sottomissione.

Solamente con tale ultimo step l'offerta è inviata e, conseguentemente, validamente presentata; diversamente i documenti caricati permangono nello spazio dedicato del concorrente e non concretizzano offerta.

Il tutto, fermo restando che detto invio dell'offerta deve necessariamente avvenire entro la scadenza del predetto termine perentorio di presentazione dell'offerta.

Si specifica che si concretizza invio dell'offerta solamente ad esito delle operazioni descritte e previste dal percorso "Invia offerta". Tutti gli step del percorso "Invia offerta" devono essere completati nella sequenza stabilita dalla Piattaforma. Il Sistema darà comunicazione del corretto invio dell'offerta all'indirizzo e-mail indicato dall'operatore economico in fase di registrazione.

È responsabilità dei concorrenti, in ogni caso, l'invio tempestivo e completo di quanto richiesto nel termine indicato nel bando di gara, anche atteso che la Piattaforma Sintel non accetta offerte – con ciò intendendo i documenti inviati tramite lo step "INVIA OFFERTA" sopra richiamato – presentate dopo la data e l'orario stabiliti come termine ultimo di presentazione delle offerte.

Con riferimento alla procedura di invio telematico di offerta si specifica che:

- è obbligo del concorrente e buona norma di diligenza professionale del concorrente connettersi a Sintel con un congruo anticipo prima della scadenza del termine di presentazione delle offerte in maniera tale da inserire i dati, sottomettere ed inviare i documenti correttamente e risolvere eventuali problematiche di comprensione del funzionamento della Piattaforma per tempo;
- è obbligo del concorrente e buona norma di diligenza professionale del concorrente controllare il contenuto dei documenti di gara caricati sulla piattaforma verificandone l'integrità successivamente al loro caricamento sulla Piattaforma, allo step 5 "Riepilogo ed invio dell'offerta" del percorso guidato "Invia offerta", ma prima dell' effettivo invio dell'offerta. È altresì possibile controllare (e, altresì, consigliato) detti documenti successivamente l'invio dell'offerta, attraverso la funzionalità "Storia offerte", fermo restando la loro non sostituibilità dopo il decorso di tale termine e la perentorietà del termine d'offerta.

Si sottolinea che il semplice caricamento (upload) della documentazione di offerta su Sintel non comporta l'invio dell'offerta alla Stazione appaltante.

L'invio dell'offerta avverrà soltanto mediante l'apposita procedura da effettuarsi al termine e successivamente alla procedura di redazione, sottoscrizione e caricamento su Sintel della documentazione che compone l'offerta. Si suggerisce al Concorrente di verificare di avere completato tutti i passaggi richiesti da Sintel per procedere all'invio dell'offerta. In ogni caso Sintel darà comunicazione al fornitore del corretto invio dell'offerta.

La presentazione dell'offerta mediante Sintel, infatti, è a totale ed esclusivo rischio del procedente, il quale si assume qualsiasi rischio in caso di mancata o tardiva ricezione dell'offerta medesima, dovuta, a titolo esemplificativo e non esaustivo, a malfunzionamenti/incompatibilità degli strumenti telematici utilizzati con la piattaforma Sintel, a difficoltà di connessione e trasmissione, a lentezza dei collegamenti, o a qualsiasi altro motivo, restando esclusa qualsivoglia responsabilità della Stazione appaltante ove per ritardo o disguidi tecnici o di altra natura, ovvero per qualsiasi motivo, l'offerta non pervenga entro il previsto termine perentorio di scadenza; la Stazione appaltante si riserva, comunque, di adottare i provvedimenti che riterrà necessari nel caso di malfunzionamento del Sistema.

Al concorrente è richiesto di allegare, quale parte integrante dell'offerta, i documenti specificati nei successivi paragrafi. Si raccomanda la massima attenzione nell'inserire detti allegati nella sezione pertinente e, in particolare:

- di allegare i documenti richiesti;
- di non indicare o, comunque, di non fornire i dati dell'Offerta economica in sezioni diverse da quella relativa alla stessa, pena l'esclusione dalla procedura. La Stazione appaltante non sarà responsabile per la mancata osservazione delle prescrizioni sopra descritte.

Allo scadere del termine fissato per la presentazione delle offerte, la documentazione amministrativa e tecnica e l'offerta trasmesse dal concorrente a Sintel, oltre a non essere più modificabili o sostituibili, sono mantenute segrete e riservate dal Sistema e conservate in appositi e distinti documenti informatici (o file, denominati "buste telematiche" amministrative, tecniche, economiche).

In caso di partecipazione alla procedura in forma associata, R.T.I. costituito o costituendo e Consorzio, sarà l'impresa mandataria o designata tale ad utilizzare ed operare in Piattaforma come unico soggetto abilitato ad operare attraverso la medesima.

In merito alle diverse modalità di forma di aggregazione ed alle modalità di registrazione a Sintel per la partecipazione in forma aggregata, si rimanda a quanto indicato nelle **"Modalità tecniche di utilizzo della Piattaforma Sintel"**.

Per le modalità di sottoscrizione dei documenti che compongono l'offerta, si veda quanto stabilito nel presente Disciplinare.

Per i concorrenti aventi sede legale in Italia o in uno dei Paesi dell'Unione europea, le dichiarazioni sostitutive si redigono ai sensi degli articoli 19, 46 e 47 del d.p.r. 445/2000; per i concorrenti non aventi sede legale in uno dei Paesi dell'Unione europea, le dichiarazioni sostitutive sono rese mediante documentazione idonea equivalente secondo la legislazione dello Stato di appartenenza.

Tutte le dichiarazioni sostitutive rese ai sensi degli artt. 19, 46 e 47 del D.P.R. 445/2000, ivi compreso il DGUE, la domanda di partecipazione, l'offerta tecnica e l'offerta economica devono essere sottoscritte dal rappresentante legale del concorrente o suo procuratore o institore.

Per ciascun dichiarante, è sufficiente una sola copia del documento di riconoscimento anche in presenza di più dichiarazioni su più fogli distinti.

In caso di concorrenti non stabiliti in Italia, la documentazione dovrà essere prodotta in modalità idonea equivalente secondo la legislazione dello Stato di appartenenza; si applicano gli articoli 83, comma 3, 86 e 90 del Codice.

Tutta la documentazione da produrre deve essere in lingua italiana o, se redatta in lingua straniera, deve essere corredata da traduzione giurata in lingua italiana. In caso di contrasto tra testo in lingua straniera e testo in lingua italiana prevarrà la versione in lingua italiana, essendo a rischio del concorrente assicurare la fedeltà della traduzione.

Per la documentazione redatta in lingua inglese è ammessa la traduzione semplice.

È consentito presentare direttamente in lingua inglese la seguente documentazione: certificati CE/ISO.

In caso di mancanza, incompletezza o irregolarità della traduzione dei documenti contenuti nella busta 1, si applica l'art. 83, comma 9 del Codice.

Le offerte tardive **saranno escluse** in quanto irregolari ai sensi dell'art. 59, comma 3, lett. b) del Codice.

L'offerta vincola il concorrente per 365 gg. dalla scadenza del termine indicato per la presentazione dell'offerta.

Nel caso in cui alla data di scadenza della validità delle offerte le operazioni di gara siano ancora in corso, la Stazione appaltante potrà richiedere agli offerenti, di confermare la validità dell'offerta sino alla data che sarà indicata e di produrre un apposito documento attestante la validità della garanzia prestata in sede di gara fino alla medesima data.

Il mancato riscontro alla richiesta della Stazione appaltante sarà considerato come rinuncia del concorrente alla partecipazione alla gara.

13. SOCCORSO ISTRUTTORIO

Le carenze di qualsiasi elemento formale della domanda, e in particolare, la mancanza, l'incompletezza e ogni altra irregolarità essenziale degli elementi e del DGUE, con esclusione di quelle afferenti al contenuto sostanziale dell'offerta economica e dell'offerta tecnica, possono essere sanate attraverso la procedura di soccorso istruttorio di cui all'art. 83, comma 9 del Codice.

L'irregolarità essenziale è sanabile laddove non si accompagni ad una carenza sostanziale del requisito alla cui dimostrazione la documentazione omessa o irregolarmente prodotta era finalizzata. La successiva correzione o integrazione documentale è ammessa laddove consenta di attestare l'esistenza di circostanze preesistenti, vale a dire requisiti previsti per la partecipazione e documenti/elementi a corredo dell'offerta. Nello specifico valgono le seguenti regole:

- il mancato possesso dei prescritti requisiti di partecipazione non è sanabile mediante soccorso istruttorio ed è causa di esclusione dalla procedura di gara;
- l'omessa o incompleta nonché irregolare presentazione delle dichiarazioni sul possesso dei requisiti di partecipazione e ogni altra mancanza, incompletezza o irregolarità del DGUE e della domanda, , sono sanabili, ad eccezione delle false dichiarazioni;
- la mancata produzione della dichiarazione di avalimento o del contratto di avalimento, può essere oggetto di soccorso istruttorio solo se i citati elementi erano preesistenti e comprovabili con elementi di data certa anteriore al termine di presentazione dell'offerta;
- la mancata presentazione di elementi a corredo dell'offerta (es. garanzia provvisoria e impegno del fideiussore) ovvero di condizioni di partecipazione alla gara (es. mandato collettivo speciale o impegno a conferire mandato collettivo), aventi rilevanza in fase di gara, sono sanabili, solo se preesistenti e comprovabili con elementi di data certa, anteriore al termine di presentazione dell'offerta;
- il difetto di sottoscrizione della domanda di partecipazione, del DGUE, delle dichiarazioni richieste e dell'offerta è sanabile;

Ai fini della sanatoria la Stazione appaltante assegna al concorrente un congruo termine - non superiore a dieci giorni - perché siano rese, integrate o regolarizzate le dichiarazioni

necessarie, indicando il contenuto e i soggetti che le devono rendere nonché la sezione della Piattaforma dove deve essere inserita la documentazione richiesta.

In caso di inutile decorso del termine, la Stazione appaltante procede all'**esclusione** del concorrente dalla procedura.

Ove il concorrente produca dichiarazioni o documenti non perfettamente coerenti con la richiesta, la Stazione appaltante può chiedere ulteriori precisazioni o chiarimenti, limitate alla documentazione presentata in fase di soccorso istruttorio, fissando un termine a pena di esclusione.

14. “CONTENUTO BUSTA “1” – DOCUMENTAZIONE AMMINISTRATIVA” – STEP 1

Al primo step del percorso guidato “Invia offerta”, con riferimento alla Documentazione amministrativa è necessario predisporre i documenti di seguito elencati, da allegare a Sistema, nell'apposito campo “Documentazione amministrativa 1”, in una cartella compressa (non firmata digitalmente) in formato elettronico .zip ovvero .rar ovvero .7z ovvero equivalenti software di compressione dati (si fa presente che nel caso in cui lo spazio a disposizione nella cartella “Documentazione amministrativa 1” (100 MB) non sia sufficiente, il concorrente potrà inserire la restante documentazione nelle ulteriori cartelle a disposizione denominate “Documentazione amministrativa 2”, “Documentazione amministrativa 3”, etc.):

La busta 1 contiene la seguente documentazione:

- 1) domanda di partecipazione ed eventuale procura;
- 2) DGUE;
- 3) dichiarazioni integrative;
- 4) documentazione in caso di avvalimento di cui al punto 14.4;
- 5) documentazione per i soggetti associati di cui al punto 14.5;
- 6) documentazione a corredo di cui al successivo punto 14.6.

14.1 DOMANDA DI PARTECIPAZIONE ED EVENTUALE PROCURA

La domanda di partecipazione è firmata digitalmente (utilizzare preferibilmente il fac-simile, Allegato n. 1, predisposto dalla Stazione appaltante) e contiene tutte le seguenti informazioni e dichiarazioni.

Nella domanda di partecipazione, il concorrente indica i propri dati identificativi (ragione sociale, codice fiscale, sede) e la forma singola o associata con la quale partecipa alla gara e il CCNL applicato con l'indicazione del relativo codice alfanumerico unico di cui all'articolo 16 quater del D.L. n. 76/20.

In caso di partecipazione in RTI, consorzio ordinario, aggregazione di imprese di rete, GEIE, il concorrente fornisce i dati identificativi (ragione sociale, codice fiscale, sede) e il ruolo di ciascuna impresa (mandataria/mandante; capofila/consorziata).

Nel caso di consorzio di cooperative e imprese artigiane o di consorzio stabile di cui all'articolo 45, comma 2 lettera b) e c) del Codice, il consorzio indica il consorziato per il quale concorre alla gara; qualora il consorziato designato sia, a sua volta, un consorzio di cui all'articolo 45, comma 2, lettera b) del Codice, esso deve indicare il consorziato o i consorziati per il quale o per i quali concorre, in assenza di tale dichiarazione si intende che lo stesso partecipa in nome e per conto proprio .

La domanda è sottoscritta ai sensi del D.Lgs.n. 82/2005:

- dal concorrente che partecipa in forma singola;
- nel caso di raggruppamento temporaneo o consorzio ordinario o GEIE costituiti, dalla mandataria/capofila.
- nel caso di raggruppamento temporaneo o consorzio ordinario o GEIE non ancora costituiti, da tutti i soggetti che costituiranno il raggruppamento o consorzio o il gruppo;
- nel caso di aggregazioni di retisti:
 - a. **se la rete è dotata di un organo comune con potere di rappresentanza e con soggettività giuridica**, ai sensi dell'art. 3, comma 4-*quater*, del d.l. 10 febbraio 2009, n. 5, la domanda di partecipazione deve essere sottoscritta dal solo operatore economico che riveste la funzione di organo comune;
 - b. **se la rete è dotata di un organo comune con potere di rappresentanza ma è priva di soggettività giuridica**, ai sensi dell'art. 3, comma 4-*quater*, del d.l. 10 febbraio 2009, n. 5, la domanda di partecipazione deve essere sottoscritta dall'impresa che riveste le funzioni di organo comune nonché da ognuno dei retisti che partecipa alla gara;;
 - c. **se la rete è dotata di un organo comune privo del potere di rappresentanza o se la rete è sprovvista di organo comune, oppure se l'organo comune è privo dei requisiti di qualificazione richiesti per assumere la veste di mandataria**, la domanda di partecipazione deve essere sottoscritta dal retista che riveste la qualifica di mandatario, ovvero, in caso di partecipazione nelle forme del raggruppamento da costituirsi, da ognuno dei retisti che partecipa alla gara;
- nel caso di consorzio di cooperative e imprese artigiane o di consorzio stabile di cui all'art. 45, comma 2 lett. b) e c) del Codice, la domanda è sottoscritta dal consorzio medesimo.

La domanda è firmata dal legale rappresentante del concorrente o da un suo procuratore munito della relativa procura o institute.

In tal caso, il concorrente allega alla domanda copia conforme all'originale della procura oppure nel solo caso in cui dalla visura camerale del concorrente risulti l'indicazione espressa dei poteri rappresentativi conferiti con la procura, la dichiarazione sostitutiva resa dal procuratore attestante la sussistenza dei poteri rappresentativi risultanti dalla visura

La domanda di partecipazione deve essere presentata nel rispetto di quanto stabilito dal Decreto del Presidente della Repubblica n. 642/72 in ordine all'**assolvimento dell'imposta di bollo**. Il pagamento della suddetta imposta del valore di **Euro 16,00** viene effettuato o tramite il servizio @e.bollo dell'Agenzia delle Entrate o per gli operatori

economici esteri tramite il pagamento del tributo con bonifico utilizzando il codice Iban IT07Y0100003245348008120501 e specificando nella causale la propria denominazione, codice fiscale (se presente) e gli estremi dell'atto a cui si riferisce il pagamento.

A comprova del pagamento, il concorrente allega la ricevuta di pagamento elettronico rilasciata dal sistema @e.bollo ovvero del bonifico bancario.

In alternativa il concorrente può acquistare la marca da bollo da euro 16,00 ed inserire il suo numero seriale all'interno della dichiarazione contenuta nell'istanza telematica e allegare, obbligatoriamente copia del contrassegno in formato.pdf. Il concorrente si assume ogni responsabilità in caso di utilizzo plurimo dei contrassegni.

14.2 DOCUMENTO DI GARA UNICO EUROPEO

Il concorrente compila e sottoscrive digitalmente il Documento di gara unico europeo di cui allo schema allegato al DM del Ministero delle Infrastrutture e Trasporti del 18 luglio 2016 o successive modifiche messo a disposizione dal Ministero delle Infrastrutture e Trasporti all'indirizzo <http://www.mit.gov.it/comunicazione/news/documento-di-gara-unico-europeo-dgue>, secondo quanto di seguito indicato:

Parte I – Informazioni sulla procedura di appalto e sull'amministrazione aggiudicatrice o ente aggiudicatore

Il concorrente rende tutte le informazioni richieste relative alla procedura di appalto.

Nel campo CIG il concorrente indica i CIG della procedura di gara.

Parte II – Informazioni sull'operatore economico

Il concorrente rende tutte le informazioni richieste mediante la compilazione delle parti pertinenti.

Considerato che l'appalto in oggetto non deve intendersi un appalto riservato, nella parte II, sezione A, la parte relativa all'appalto riservato non deve essere compilata;

In caso di ricorso all'avvalimento si richiede la compilazione della sezione C

Il concorrente indica la denominazione dell'operatore economico ausiliario e i requisiti oggetto di avvalimento.

Il concorrente, per ciascuna ausiliaria, allega:

- 1) DGUE, a firma dell'ausiliaria, contenente le informazioni di cui alla parte II, sezioni A e B, alla parte III, alla parte IV, in relazione ai requisiti oggetto di avvalimento, e alla parte VI;
- 2) dichiarazione sostitutiva di cui all'art. 89, comma 1 del Codice, sottoscritta dall'ausiliaria, con la quale quest'ultima si obbliga, verso il concorrente e verso la Stazione appaltante, a mettere a disposizione, per tutta la durata dell'appalto, le risorse necessarie di cui è carente il concorrente;
- 3) dichiarazione sostitutiva di cui all'art. 89, comma 7 del Codice sottoscritta dall'ausiliaria con la quale quest'ultima attesta di non partecipare alla gara in proprio o come associata o consorziata;
- 4) originale o copia autentica del contratto di avvalimento, in virtù del quale l'ausiliaria si obbliga, nei confronti del concorrente, a fornire i requisiti e a mettere a disposizione le risorse necessarie, che devono essere dettagliatamente descritte, per tutta la durata

dell'appalto. A tal fine il contratto di avvalimento contiene, **a pena di nullità**, ai sensi dell'art. 89 comma 1 del Codice, la specificazione dei requisiti forniti e delle risorse messe a disposizione dall'ausiliaria;

In caso di ricorso al subappalto si richiede la compilazione della sezione D

Il concorrente, pena l'impossibilità di ricorrere al subappalto, indica l'elenco delle prestazioni che intende subappaltare.

Parte III – Motivi di esclusione

Il concorrente dichiara di non trovarsi nelle condizioni previste dal punto 5 del presente disciplinare (Sez. A-B-C-D).

Si precisa che la dichiarazione di cui alla Sezione D , secondo riquadro, relativa alle cause di esclusione di cui all'art. 80 comma 2 del Codice si intende resa anche per i soggetti di cui all'art. 80 comma 3 del Codice stesso.

Parte IV – Criteri di selezione

Il concorrente dichiara di possedere tutti i requisiti richiesti dai criteri di selezione compilando quanto segue:

- a) la sezione A per dichiarare il possesso del requisito relativo all'idoneità professionale di cui par. 6.1 del presente disciplinare;
- b) **(facoltativo)** la sezione D per dichiarare il possesso del requisito relativo ai sistemi di garanzia della qualità e norme di gestione ambientale.

Si ricorda che per i requisiti di capacità economica e finanziaria di cui al par. 6.2 del presente disciplinare dovranno essere presentate le dichiarazioni di Istituti Bancari o intermediari autorizzati ai sensi del D.Lgs. n. 385/1993.

Parte VI – Dichiarazioni finali

Il concorrente rende tutte le informazioni richieste mediante la compilazione delle parti pertinenti.

Il concorrente presenta, inoltre, il Documento di gara unico europeo per ciascuna ausiliaria, dal quale risulti il possesso dei requisiti di cui all'articolo 6 e compilato per le parti relative ai requisiti oggetto di avvalimento.

Il Documento di gara unico europeo deve essere presentato:

- nel caso di raggruppamenti temporanei, consorzi ordinari, GEIE, da tutti gli operatori economici che partecipano alla procedura in forma congiunta;
- nel caso di aggregazioni di imprese di rete da ognuna delle imprese retiste, se l'intera rete partecipa, ovvero dall'organo comune e dalle singole imprese retiste indicate;
- nel caso di consorzi cooperativi, di consorzi artigiani e di consorzi stabili, dal consorzio e dai consorziati per conto dei quali il consorzio concorre;

In caso di incorporazione, fusione societaria o cessione d'azienda, le dichiarazioni di cui all'art. 80, commi 1, 2 e 5, lett. l) del Codice, devono riferirsi anche ai soggetti di cui all'art. 80 comma 3 del Codice che hanno operato presso la società incorporata, fusasi o che ha ceduto l'azienda nell'anno antecedente la data di pubblicazione del bando di gara

14.3 DICHIARAZIONE INTEGRATIVA

Ciascun concorrente rende le seguenti dichiarazioni, **preferibilmente utilizzando il fac simile Allegato n. 2 al presente Disciplinare**, da firmare digitalmente:

- 1) dichiara di non incorrere nelle cause di esclusione di cui all'art. 80 comma 1 lett. b bis), comma 5 lett. c-bis), c-ter), c-quater), f-bis) ed f-ter);
- 2) dichiara i dati identificativi (nome, cognome, data e luogo di nascita, codice fiscale, comune di residenza etc.) dei soggetti di cui all'art. 80, comma 3 del Codice, ovvero indica la banca dati ufficiale o il pubblico registro da cui i medesimi possono essere ricavati in modo aggiornato alla data di presentazione dell'offerta;
- 3) dichiara di non partecipare alla medesima gara in altra forma singola o associata, né come ausiliaria per altro concorrente;
- 4) dichiara di accettare, senza condizione o riserva alcuna, tutte le norme e disposizioni contenute nella documentazione gara;
- 5) dichiara di impegnarsi al rispetto della clausola sociale indicata nel bando di gara;
- 6) dichiara remunerativa l'offerta economica presentata giacché per la sua formulazione ha preso atto e tenuto conto:
 - a) delle condizioni contrattuali e degli oneri compresi quelli eventuali relativi in materia di sicurezza, di assicurazione, di condizioni di lavoro e di previdenza e assistenza in vigore nel luogo dove devono essere svolti i servizi;
 - b) di tutte le circostanze generali, particolari e locali, nessuna esclusa ed eccettuata, ivi compresi i prezzi di riferimento pubblicati dall'ANAC, ove presenti, che possono avere influito o influire sia sulla prestazione dei *servizi* sia sulla determinazione della propria offerta;
- 7) dichiara che tutta la documentazione presentata, è copia conforme all'originale;
- 8) dichiara di essere edotto degli obblighi derivanti dal Codice di comportamento adottato dalla Stazione appaltante e reperibile nella sezione amministrazione trasparente del sito internet aziendale www.aulss2.veneto.it e si impegna, in caso di aggiudicazione, ad osservare e a far osservare ai propri dipendenti e collaboratori, per quanto applicabile, il suddetto codice, pena la risoluzione del contratto;
- 9.1) dichiara di essere a conoscenza di tutte le norme pattizie di cui al Protocollo di Legalità sottoscritto dalla Regione Veneto in data 17.09.2019, consultabile sul sito della Giunta Regionale <http://www.regione.veneto.it/web/lavori-pubblici/protocollo-di-legalita>, nonché di tutte le norme pattizie di cui al Protocollo di Legalità sottoscritto dalla Stazione appaltante con la Prefettura – Ufficio Territoriale del Governo di Treviso in data 06.04.2017, ai fini della prevenzione dei tentativi di infiltrazione della criminalità organizzata nel settore dei contratti pubblici di lavori, servizi e forniture e di accettarne incondizionatamente il contenuto e gli effetti;
- 9.2) dichiara che, in caso di aggiudicazione, darà comunicazione tempestiva alla Stazione appaltante ed alla Prefettura, di tentativi di concussione che si siano, in qualsiasi modo, manifestati nei confronti dell'imprenditore, degli organi sociali o dei dirigenti dell'impresa;
- 9.3) dichiara di essere a conoscenza che la Stazione appaltante ha facoltà di avvalersi della clausola risolutiva espressa, di cui all'art. 1456 c.c., ogni qualvolta nei confronti

dell'imprenditore o dei componenti la compagine sociale, o dei dirigenti dell'impresa, sia stata disposta misura cautelare o sia intervenuto rinvio a giudizio per taluno dei delitti di cui agli artt. 317 c.p., 318 c.p., 319-bis c.p., 319-ter c.p., 319-quater c.p., 320 c.p., 322 c.p., 322-bis c.p., 346-bis c.p., 353 c.p. e 353-bis c.p..

10) **[Nel caso di operatori economici non residenti e privi di stabile organizzazione in Italia]** dichiara di impegnarsi ad uniformarsi, in caso di aggiudicazione, alla disciplina di cui agli articoli 17, comma 2, e 53, comma 3 del d.p.r. 633/1972 e a comunicare alla Stazione appaltante la nomina del proprio rappresentante fiscale, nelle forme di legge;

11) indica il domicilio fiscale ..., il codice fiscale ..., la partita IVA ..., l'indirizzo di posta elettronica certificata o strumento analogo negli altri Stati Membri, ai fini delle comunicazioni di cui all'articolo 76, comma 5 del Codice;

12) indica gli eventuali dettagli dell'offerta tecnica coperti da riservatezza, argomentando in modo congruo le ragioni per le quali eventuali parti dell'offerta sono da segretare. (Resta ferma, la facoltà della stazione appaltante di valutare la fondatezza delle motivazioni adottate e di chiedere al concorrente di dimostrare la tangibile sussistenza di eventuali segreti tecnici e commerciali.);

13) dichiara di aver preso atto che le disposizioni della normativa sulla privacy - Regolamento (UE) 2016/679 (GDPR) e D.Lgs. n. 196/2003 "Codice in materia di protezione dei dati personali" modificato dal D.Lgs n. 101/2018 - riguardano il trattamento dei dati personali, relativi cioè alle sole persone fisiche, acquisiti e trattati dall'ULSS 2 Marca Trevigiana, nell'ambito del presente appalto e non sono applicabili ai dati riferiti a società, enti ed associazioni, autorizzando pertanto la Azienda ULSS 2 Marca trevigiana ad effettuare il trattamento di dati personali riguardanti i soggetti di cui al presente appalto, solo ove si tratti dei rappresentanti, esponenti, dipendenti o collaboratori.

Dichiara inoltre di essere a conoscenza, ai sensi dell'art. 13 del GDPR, che i dati personali comunicati, saranno raccolti e trattati dall'ULSS 2 Marca trevigiana quale Titolare del trattamento, esclusivamente per tali finalità, mediante idonee modalità e procedure (anche informatizzate), attraverso il personale interno appositamente incaricato e tramite collaboratori esterni quali responsabili o incaricati del trattamento.

Prende atto, inoltre, che, relativamente ai dati personali trattati nell'ambito del presente appalto, la persona fisica cui si riferiscono i dati ("interessato") gode del diritto di accesso, rettifica, limitazione, cancellazione, portabilità ed opposizione (artt. 15-22 del GDPR), nonché del diritto di reclamo al Garante Privacy;

14) **[Per gli operatori economici ammessi al concordato preventivo con continuità aziendale di cui all'art. 186 bis del R.D. 16 marzo 1942, n. 267]**

dichiara, ai sensi degli articoli 46 e 47 del decreto del Presidente della Repubblica n. 445/2000 gli estremi del provvedimento di ammissione al concordato e del provvedimento di autorizzazione a partecipare alle gare, nonché dichiara di non partecipare alla gara quale mandataria di un raggruppamento temporaneo di imprese e che le altre imprese aderenti al raggruppamento non sono assoggettate ad una procedura concorsuale ai sensi dell'articolo 186-bis, comma 6 del Regio Decreto 16 marzo 1942, n. 267. Il concorrente presenta una relazione di un professionista in possesso dei requisiti di cui all'articolo 67, terzo comma, lettera d), del Regio Decreto 16 marzo 1942, n. 267, che attesta la conformità al piano e la ragionevole capacità di adempimento del contratto;

15) dichiara di possedere ed elenca tutte le licenze, le autorizzazioni e i titoli autorizzatori previsti dall'Autorità per le Garanzie nelle Comunicazioni e dal Ministero dello Sviluppo Economico per Reti e Servizi di Comunicazioni Elettroniche e da eventuali altri Enti (a titolo esemplificativo e non esaustivo si cita la "Licenza individuale per l'installazione e la fornitura di reti di telecomunicazioni aperte al pubblico").

Dovranno essere dichiarate ed elencate anche le eventuali certificazioni ISO, in possesso del concorrente, afferenti il Sistema di Gestione della Qualità.

Dichiara, altresì, che tutti i documenti elencati sono in corso di validità (al momento della presentazione della documentazione di gara) e, con la presentazione dell'offerta, si impegna a rinnovarli alla loro scadenza.

Per le modalità di sottoscrizione e prescrizioni in caso di sottoscrizione da parte di un procuratore si rimanda a quanto previsto al punto 14.1 per la domanda di partecipazione.

14.4 DOCUMENTAZIONE IN CASO DI AVVALIMENTO

Il concorrente, per ciascuna ausiliaria, allega:

- 1) il DGUE a firma dell'ausiliaria;
- 2) la dichiarazione di avvalimento;
- 3) il contratto di avvalimento.

14.5 DOCUMENTAZIONE ULTERIORE PER I SOGGETTI ASSOCIATI

Le dichiarazioni di cui al presente paragrafo sono sottoscritte secondo le modalità di cui al punto 14.1.

Per i raggruppamenti temporanei già costituiti:

- copia del mandato collettivo irrevocabile con rappresentanza conferito alla mandataria per atto pubblico o scrittura privata autenticata;
- dichiarazione in cui si indica, ai sensi dell'art. 48, co 4 del Codice, le parti del servizio, ovvero la percentuale in caso di servizio/forniture indivisibili, che saranno eseguite dai singoli operatori economici riuniti o consorziati.

Per i consorzi ordinari o GEIE già costituiti:

- copia dell'atto costitutivo e statuto del consorzio o GEIE, , con indicazione del soggetto designato quale capofila;
- dichiarazione sottoscritta delle parti del servizio, ovvero la percentuale in caso di servizio/forniture indivisibili, che saranno eseguite dai singoli operatori economici consorziati.

Per i raggruppamenti temporanei o consorzi ordinari o GEIE non ancora costituiti:

- dichiarazione resa da ciascun concorrente, attestante:
 - a. a quale operatore economico, in caso di aggiudicazione, sarà conferito mandato speciale con rappresentanza o funzioni di capogruppo;
 - b. l'impegno, in caso di aggiudicazione, ad uniformarsi alla disciplina vigente con riguardo ai raggruppamenti temporanei o consorzi o GEIE ai sensi dell'art. 48

comma 8 del Codice conferendo mandato collettivo speciale con rappresentanza all'impresa qualificata come mandataria che stipulerà il contratto in nome e per conto delle mandanti/consorziate;

- c. le parti del servizio, ovvero la percentuale in caso di servizio/forniture indivisibili, che saranno eseguite dai singoli operatori economici riuniti o consorziati.

Per le aggregazioni di retisti: se la rete è dotata di un organo comune con potere di rappresentanza e soggettività giuridica:

- copia del contratto di rete, con indicazione dell'organo comune che agisce in rappresentanza della rete;
- dichiarazione, che indichi per quali imprese la rete concorre;
- dichiarazione sottoscritta con firma digitale delle parti del servizio ovvero la percentuale in caso di servizio indivisibile, che saranno eseguite dai singoli operatori economici aggregati in rete.

Per le aggregazioni di retisti: se la rete è dotata di un organo comune con potere di rappresentanza ma è priva di soggettività giuridica:

- copia del contratto di rete,
- copia del mandato collettivo irrevocabile con rappresentanza conferito all'organo comune;
- dichiarazione delle parti del servizio ovvero la percentuale in caso di servizio indivisibile, che saranno eseguite dai singoli operatori economici aggregati in rete.

Per le aggregazioni di imprese aderenti al contratto di rete: se la rete è dotata di un organo comune privo del potere di rappresentanza o se la rete è sprovvista di organo comune, ovvero, se l'organo comune è privo dei requisiti di qualificazione richiesti, partecipa nelle forme del RTI costituito o costituendo:

- **in caso di RTI costituito:**
 - copia del contratto di rete;
 - copia del mandato collettivo irrevocabile con rappresentanza conferito alla mandataria;
 - dichiarazione delle parti del servizio ovvero la percentuale in caso di servizio indivisibile, che saranno eseguite dai singoli operatori economici aggregati in rete.
- **in caso di RTI costituendo:**
 - copia del contratto di rete
 - dichiarazioni, rese da ciascun concorrente aderente all'aggregazione di rete, attestanti:
 - a. a quale concorrente, in caso di aggiudicazione, sarà conferito mandato speciale con rappresentanza o funzioni di capogruppo;
 - b. l'impegno, in caso di aggiudicazione, ad uniformarsi alla disciplina vigente in materia di raggruppamenti temporanei;
 - c. le parti del servizio ovvero la percentuale in caso di servizio indivisibile, che saranno eseguite dai singoli operatori economici aggregati in rete.

14.6 DOCUMENTAZIONE A CORREDO

Il concorrente inserisce nella Busta Amministrativa:

- 1) documento attestante la **garanzia provvisoria** con allegata dichiarazione **di impegno di un fideiussore di cui all'art. 93, comma 8, del Codice** nonché la dichiarazione attestante il possesso dei poteri di firma da parte del firmatario della garanzia provvisoria e della dichiarazione d'impegno, come indicato nell'art. 9;
- 2) **[Per gli operatori economici che presentano la cauzione provvisoria in misura ridotta, ai sensi dell'art. 93, comma 7 del Codice]** copia conforme della certificazione di cui all'art. 93, comma 7 del Codice che giustifica la riduzione dell'importo della cauzione;
- 3) **Ricevuta di pagamento di una marca da bollo da Euro 16,00** nelle modalità previste dall'art. 14.1;
- 4) **Ricevuta di pagamento del contributo a favore dell'ANAC** nelle modalità previste dall'art. 11;
- 5) **Patto d'integrità (Allegato n. 3 al presente Disciplinare)** di cui al Protocollo di Legalità sottoscritto dalla Stazione appaltante con la Prefettura – Ufficio Territoriale del Governo di Treviso in data 06.04.2017, ai fini della prevenzione dei tentativi di infiltrazione della criminalità organizzata nel settore dei contratti pubblici di lavori, servizi e forniture

Il patto d'integrità dovrà essere firmato digitalmente dal titolare/legale rappresentante/institore/procuratore.

In caso di RTI, GEIE, e Consorzi ordinari, di cui alle lettere d), e) ed g) dell'Art 45 comma 2 del D. Lgs 50/2016, **sia già costituiti che da costituirsi**, il Patto di integrità di cui al presente punto, dovrà essere sottoscritto da tutte le imprese associate ed associande.

In caso di Consorzi di cui alle lettere b) e c) dell' Art. 45 comma 2 del D. Lgs 50/2016 e s.m.i. il Patto di integrità di cui al presente punto dovrà essere sottoscritto dal Consorzio e dalle Consorziati esecutrici dell'appalto;

- 6) **almeno n. 2 dichiarazioni** di Istituti Bancari o intermediari autorizzati ai sensi del D. Lgs 385/1993, secondo quanto previsto al punto 6.2 lett. b) del presente Disciplinare;

Per quanto non indicato si rimanda al documento “Modalità tecniche di utilizzo della Piattaforma Sintel”.

Si precisa, altresì, che, qualora l'operatore necessiti di allegare più di un documento per campo Sintel, essi dovranno essere aggregati in un unico file compresso (non firmato digitalmente) in formato elettronico .zip ovvero .rar ovvero .7z ovvero equivalenti software di compressione dati, come meglio precisato nel documento “Modalità tecniche di utilizzo della Piattaforma Sintel”.

15. CONTENUTO DELLA BUSTA 2 –OFFERTA TECNICA- STEP 2

Allo step 2 “Offerta tecnica” del percorso guidato “Invia offerta”, il concorrente dovrà inserire a Sistema, nell'apposito campo “Documentazione Tecnica 1”, in una cartella compressa (non firmata digitalmente) in formato elettronico .zip ovvero .rar ovvero .7z

ovvero equivalenti software di compressione dati, tutti i documenti di seguito elencati firmati digitalmente (si fa presente che nel caso in cui lo spazio a disposizione nella cartella “Documentazione Tecnica 1” (100 MB) non sia sufficiente, il concorrente potrà inserire la restante documentazione nelle ulteriori cartelle a disposizione denominate “Documentazione Tecnica 2”, “Documentazione Tecnica 3”, ecc.).

La busta 2 – “Offerta tecnica” contiene i seguenti documenti.

I concorrenti dovranno redigere, **a pena di esclusione**, un **progetto tecnico**, redatto nel rispetto della normativa vigente e delle prescrizioni indicate nel Capitolato speciale d'appalto, **articolato nelle sezioni sotto indicate** (alle quali sono correlati i criteri di valutazione indicati nella tabella di cui al successivo art. 17.1).

Pertanto, è necessario che in ogni sezione sia sviluppato esclusivamente l'argomento oggetto di valutazione.

Sezione 1) Struttura organizzativa

In tale sezione il concorrente dovrà descrivere la struttura organizzativa proposta per la gestione e la conduzione del servizio, l'approccio previsto per lo sviluppo delle attività, i referenti responsabili, le procedure e gli strumenti organizzativi atti a garantire l'adeguatezza, la correttezza, il monitoraggio, la sicurezza e il controllo dei servizi erogati.

Sezione 2) Progetto esecutivo

In tale sezione il concorrente dovrà presentare il proprio progetto di esecuzione del servizio, comprensivo anche di schemi della topologia di rete logica e fisica, dei dettagli e soluzioni tecniche proposte, che, oltre ai requisiti minimi descritti all'art. 1 del Capitolato, dovrà prevedere i seguenti punti:

- a) Descrizione della messa in esercizio del servizio, comprese opere ed attività per la realizzazione della eventuale nuova rete funzionale all'attivazione del servizio medesimo;
- b) Descrizione di tutti gli apparati attivi di rete in HA e di recente produzione, compresi gli switch, tutta la parte passiva, con attestazione dei collegamenti forniti, ed ogni eventuale opera accessoria funzionale per la connessione alle reti LAN aziendali.
A tal fine dovranno essere indicate in modo puntuale e completo le caratteristiche degli apparati attivi e in generale dell'*hardware* fornito. L'*hardware* fornito dovrà essere costantemente aggiornato al fine di rispondere alle normative tecniche e di sicurezza;
- c) Descrizione della Ridondanza in alta affidabilità (HA) degli apparati attivi;
- d) Descrizione di tutte le azioni e le attività di aggiornamento, verifica e controllo dell'*hardware*, del software e del firmware, oggetto del servizio di connettività fornito;
- e) Descrizione dettagliata dei percorsi previsti per le varie tratte;
- f) Descrizione del piano di migrazione di tutte le connettività, dall'attuale al nuovo servizio, modalità, attività, tempi (anche attraverso un diagramma sede/giorni di migrazione), risorse tecniche e professionali impiegate, tempi di disservizio previsti e ogni ed eventuale informazione ritenuta utile;
- g) Descrizione del sistema di monitoraggio e allerta (24 ore su 24, per 365 giorni l'anno) dell'intera rete, per ciascuna tratta, attraverso un software applicativo, accessibile e consultabile in modo sicuro dal personale dell'Azienda ULSS 2 Marca trevigiana, al fine di verificare almeno i seguenti parametri: banda, latenza, jitter, traffico istantaneo e medio.

I concorrenti potranno essere invitati dalla Stazione appaltante a presentare, presso l'Azienda ULSS n. 2, alla presenza della Commissione giudicatrice, una dimostrazione (demo) del loro software applicativo di monitoraggio, al fine di consentire alla Commissione di valutarne le caratteristiche.

A tale richiesta, i concorrenti non potranno opporre rifiuto alcuno, pena l'esclusione.

h) Descrizione del rispetto delle caratteristiche di:

- **Scalabilità:** intesa come facilità di estensione futura delle tratte con altre sedi (anche diverse da quelle indicate alla TABELLA 2 – TRATTE) e/o l'incremento della banda, per le tratte di cui alla TABELLA 2 – TRATTE, fino ad un massimo di 10 Gbps. I tempi di realizzazione e collaudo di nuove future tratte dovranno avvenire **entro sessanta (60) giorni solari dalla richiesta** mentre l'aumento della banda dovrà avvenire **entro trenta (30) giorni solari dalla richiesta**.
- **Qualità, accessibilità, disponibilità ed affidabilità del servizio:** intese come tutte le azioni e soluzioni tecnico/organizzative atte a garantire una elevata sicurezza e disponibilità del servizio e in caso di guasto la rapida risoluzione delle problematiche che dovessero intervenire.

Sezione 3) Assistenza/Manutenzione

In tale sezione il concorrente dovrà descrivere il servizio di assistenza e manutenzione preventiva e correttiva di tipo full-risk (24 ore su 24, per 365 giorni l'anno) su tutti gli apparati attivi e passivi, rete passiva, software e firmware oggetto del servizio.

In particolare il concorrente dovrà produrre:

- il processo di escalation con i relativi contatti;
- la "Tabella T - Classificazione gravità della segnalazione, Tempi di ripristino richiesti H24" integrata con i tempi di ripristino H24.

Si riporta il modello della Tabella T :

Tipologia Intervento	Gravità e modalità di intervento	Tempi di ripristino in ore (*) H24
(IE) Intervento di emergenza: l'intero sistema o parte di esso è indisponibile agli utenti.	Intervento che determina una situazione di elevata gravità. Il supporto tecnico deve intervenire immediatamente.	<da compilare a cura della Ditta>
(IC) Intervento critico: funzionalità critiche del sistema sono indisponibili agli utenti.	Intervento che determina una situazione di moderata gravità. Il supporto tecnico interviene nel più breve tempo possibile; sospende gli interventi in corso, senza procurare disagi alle attività in lavorazione.	<da compilare a cura della Ditta>
(IN) Intervento normale afferente	Intervento di normale attività lavorativa. Il	<da compilare a cura della Ditta>

la qualità del servizio: funzionalità non critiche del sistema sono indisponibili agli utenti.	supporto tecnico interviene in base ad una lista con priorità di assegnazione e nell'orario di erogazione del servizio.	
------------------------------------------------------------------------------------------------	-------------------------------------------------------------------------------------------------------------------------	--

(*) Le ore sono da intendersi come solari, naturali e consecutive e non superiori a quanto riportato nel paragrafo 3.1 del Capitolato Speciale d'Appalto.

- una indicazione chiara e dettagliata delle modalità per l'attivazione della chiamata (telefono, email, portale, app integrata nel dispositivo, ...) indicando per ciascuna la fascia oraria e giornaliera di erogazione;
- una indicazione delle modalità di notifica del ticket di intervento a seguito della chiamata;
- i software adottati per l'esecuzione dell'intervento in teleassistenza e la strumentazione adottata per la verifica del servizio richiesto;
- l'organizzazione del servizio di assistenza per ciascun ambito, comprensivo della quantità e dettaglio dei profili professionali.

Sezione 4) Tempi di attivazione del servizio

In tale sezione il concorrente propone i giorni di attivazione del servizio migliorativi rispetto al termine massimo di 180 giorni indicato all'art. 2 del Capitolato Speciale d'Appalto.

Sezione 5) Proposte tecnologiche innovative e migliorative, senza costi aggiuntivi per l'Azienda ULSS 2 Marca Trevigiana

Verranno valutate ed analizzate proposte tecnologiche migliorative (senza oneri aggiuntivi per la Stazione appaltante), qualora ritenute di interesse per l' Azienda ULSS 2.

A titolo meramente esemplificativo e non esaustivo: l'eventuale introduzione di ulteriori configurazioni di anelli collegati altre sedi di cui la TABELLA 1 – SEDI; l'eliminazione dei collegamenti in cascata esistenti di cui la TABELLA 2 - TRATTE (p.e. T21, T22, T23; T30, T6,...), aumento della banda nominale.

Le Sezioni dal n. 1 al n. 3 sono da presentare **a pena di esclusione** dalla procedura di gara.

E' interesse della Ditta concorrente presentare una documentazione tecnica quanto più dettagliata ed esaustiva possibile, onde permettere alla Commissione la puntuale applicazione dei criteri di valutazione.

Tutti i documenti dovranno riportare, nella prima pagina ed in evidenza, l'indicazione in chiaro:

- **della sezione di riferimento**, come precedentemente indicato (ad esempio: <<**Sezione 1): Struttura organizzativa**>>).

L'offerente **articolerà i vari elaborati** in un documento di offerta tecnica che non superi, preferibilmente, i n. 20 (venti) fogli per un totale di n. 40 (quaranta) facciate, formato A4,

tabelle e allegati inclusi, ad interlinea singola, con carattere facilmente leggibile. A titolo esemplificativo si riportano le seguenti tipologie di carattere:

- tipo carattere: Verdana – dimensione 9-10;
- tipo carattere: Arial – dimensione 10-11
- tipo carattere: Times New Roman – dimensione 11-12.

L'incompletezza della documentazione, poiché impedirà alla Commissione giudicatrice di effettuare una corretta valutazione, comporterà una penalizzazione nell'attribuzione del punteggio qualitativo.

Nessun compenso spetta alla Ditta concorrente per la presentazione della documentazione tecnica.

L'offerta tecnica deve rispettare le caratteristiche minime stabilite nel Capitolato speciale d'appalto, **pena l'esclusione** dalla procedura di gara, nel rispetto del principio di equivalenza di cui all'art. 68 del Codice.

Si precisa, altresì, che il **progetto tecnico** offerto dovrà offrire una soluzione tecnica **equivalente o migliorativa** rispetto a quella attualmente in essere, rispettando i nuovi fabbisogni di banda nominale necessari al soddisfacimento dei requisiti di servizio.

La documentazione tecnica contiene, con riferimento ai criteri di valutazione indicati nella tabella di cui al successivo punto 17.1, gli elementi per la valutazione qualitativa.

I singoli documenti tecnici devono essere sottoscritti dal legale rappresentante del concorrente, suo procuratore o institore.

Nel caso di concorrenti associati, i singoli documenti tecnici dovranno essere sottoscritti con le modalità indicate per la sottoscrizione della domanda di cui al punto 14.1.

16. CONTENUTO DELLA BUSTA 3 – OFFERTA ECONOMICA” – STEP 3

Allo step 3 “Offerta economica” del percorso guidato “Invia offerta”, il concorrente, **pena l'esclusione dalla gara**, deve inserire nel campo “Offerta economica” il valore complessivo della propria offerta, espresso in Euro, senza Iva, utilizzando un massimo di due cifre decimali separate dalla virgola (non deve essere utilizzato alcun separatore delle migliaia).

Il concorrente dovrà compilare ed allegare negli appositi campi predisposti nel sistema, l'offerta dettagliata secondo lo **Schema di Offerta economica Allegato n. 4 da caricare sia in formato xls, sia in formato pdf. L'offerta nella versione .pdf deve essere firmata digitalmente, costituisce parte integrante dell'offerta economica ed è richiesta a pena di esclusione.**

OFFERTA ECONOMICA

Nel documento di offerta economica, di cui allo Schema Allegato n. 4, dovranno essere riportati:

- la ragione sociale, il codice fiscale, la partita IVA e la sede legale della Ditta;
- la qualifica ed il nominativo del firmatario;
- l'aliquota/ regime Iva applicata/o;

- l'impegno a mantenere valida l'offerta per il periodo di 365 giorni decorrenti dalla data dell'ultimo giorno utile per la presentazione delle offerte;
- la "banda nominale offerta";
- canone mensile per ciascuna tratta, senza IVA;
- canone per 36 mesi per ciascuna tratta, senza IVA;
- canone mensile totale per tutte le tratte, senza IVA;
- canone per 36 mesi per tutte le tratte, senza IVA;
- i costi concernenti l'adempimento delle disposizioni in materia di salute e sicurezza sui luoghi di lavoro, di cui all'art. 95, comma 10 del D. Lgs. 50/2016, riferiti al triennio;
- i costi della manodopera, di cui all'art. 95, comma 10 del D. Lgs. 50/2016, riferiti al triennio.

Nello Schema di offerta economica dovranno, altresì, essere dettagliati i seguenti dati:

Numero operatori	Qualifica	Ore settimanali	Ore annue	Importo orario costo manodopera Euro, senza Iva, Euro	CCNL

Il concorrente, nella compilazione dell'offerta economica di sistema, dovrà, **pena l'esclusione** dalla gara:

- a. **indicare a Sistema, nell'apposito campo "Offerta economica", l'Offerta economica per 36 mesi per l'espletamento del servizio espressa in Euro, senza IVA, ed inclusi gli costi triennali della sicurezza afferenti l'attività svolta dall'operatore economico ed inclusi i costi del proprio personale per l'esecuzione dell'appalto, con due cifre decimali e con modalità solo in cifre.** Attenzione: tale valore è al netto dei "Costi della sicurezza derivanti da interferenza", quantificati dalla Stazione appaltante, non modificabili e da valorizzare a parte nel relativo campo di cui al successivo punto d.;
- b. **indicare a Sistema, nell'apposito campo "di cui costi della sicurezza afferenti l'attività svolta dall'operatore economico", i costi per 36 mesi per la sicurezza afferenti l'attività di impresa di cui all'art. 95, comma 10, D.Lgs. 50/2016, senza Iva;**
- c. **indicare a Sistema, nell'apposito campo "di cui costi del personale", i costi per 36 mesi della manodopera propri dell'operatore economico di cui all'art. 95, comma 10, D.Lgs. 50/2016, senza Iva;**
- d. **indicare a sistema, nell'apposito campo "Costi della sicurezza derivanti da interferenza", i costi per 36 mesi della sicurezza derivanti da interferenze legati al DUVRI, senza Iva, non soggetti a ribasso, quantificati dalla Stazione appaltante e non modificabili, di cui all'art. 26 D.Lgs. 81/2008.**

Attenzione: il valore indicato nel campo grigio “Offerta economica complessiva”, non modificabile e di sola consultazione, è dato dalla somma tra il valore inserito nel campo “Offerta economica” e il valore inserito nel campo “Costi della sicurezza derivanti da interferenza”, quest’ultimo non modificabile.

La graduatoria e l’anomalia dell’offerta saranno calcolati esclusivamente sul valore inserito nel campo “Offerta economica”.

Per quanto riguarda la voce d) “di cui costi della sicurezza derivanti da interferenza”, sulla base delle modalità previste per l’esecuzione del presente servizio, nonché in considerazione di quanto indicato con determina dall’Autorità di vigilanza sui contratti pubblici di lavori, servizi e forniture del 5 marzo 2008, **si ritiene che i costi della sicurezza derivanti da “interferenze” da indicare siano, allo stato attuale, pari a Euro 10.125,00=, senza Iva, per 36 mesi**, come risulta dal D.U.V.R.I. allegato al Capitolato speciale d’appalto.

Poiché la piattaforma Sintel consente di inserire un solo prezzo, il concorrente dovrà indicare a sistema **l’importo complessivo offerto in ribasso sull’importo negoziabile – a pena di esclusione.** Solamente tale prezzo verrà considerato ai fini del calcolo del punteggio economico.

Sono inammissibili le offerte economiche che superino l’importo a base d’asta indicato all’art. 3 del presente Disciplinare.

Qualora la Stazione appaltante rilevi una discordanza tra l’importo complessivo offerto inserito in piattaforma e quanto indicato nell’**Allegato n. 4**, l’offerta verrà esclusa se ritenuta equivoca e non certa.

I canoni, i prezzi e gli importi offerti si intendono onnicomprensivi di tutti gli oneri a carico dell’offerente previsti dal presente disciplinare e dagli altri documenti di gara.

Si fa presente che non saranno accettate offerte condizionate, né offerte parziali; inoltre non saranno accettate offerte plurime o alternative.

In caso di partecipazione in R.T.I. o Consorzio il documento “Offerta economica” generato da Sintel e lo schema di offerta economica (**Allegato n. 4**), **pena l’esclusione**, dovranno essere sottoscritti con firma digitale, secondo le modalità di cui al documento **“Modalità tecniche di utilizzo della Piattaforma Sintel”** (ciò può avvenire con più firme in un unico documento o più documenti identici ciascuno sottoscritto dalla rispettiva impresa raggruppanda) secondo le modalità indicate in precedenza all’articolo 14.1.

Firma digitale dei prezzi offerti – Step 4

Il concorrente dovrà obbligatoriamente, allo step 4 del percorso “Invia offerta”:

- 1) scaricare dalla schermata a Sistema denominata “Firma digitale dell’offerta”, il documento d’offerta in formato pdf riportante le informazioni immesse a Sistema – ma non ancora sottoscritte – quali il canone offerto oltre ad altre informazioni e

- dati immessi dal concorrente stesso (tra cui i codici hash in precedenza descritti, la cui sottoscrizione assicura la paternità dei file e del loro contenuto al concorrente);
- 2) sottoscrivere il predetto documento d'offerta, scaricato in formato pdf riepilogativo dell'offerta. La sottoscrizione dovrà essere effettuata tramite firma digitale dal legale rappresentante del concorrente o persona munita da comprovati poteri di firma. Si rammenta che eventuali firme multiple su detto file pdf dovranno essere apposte unicamente in modalità parallela come meglio spiegato nelle “**Modalità tecniche di utilizzo della Piattaforma Sintel**”;
 - 3) allegare a Sistema il documento d'offerta in formato pdf debitamente sottoscritto, di cui al precedente punto 2, quale elemento essenziale dell'offerta;

Si rammenta che il pdf d'offerta di cui al precedente punto 2 costituisce offerta e contiene elementi essenziali della medesima. Il file scaricato non può pertanto essere modificato sotto **pena d'esclusione** in quanto, le eventuali modifiche, costituiscono variazione di elementi essenziali.

Le eventuali modifiche degli hash saranno segnalate dal Sistema e oggetto di valutazione da parte della Commissione e, se ritenute essenziali, saranno oggetto di **esclusione**.

Nell'apposito campo “Allegato all'offerta economica”, l'operatore economico deve allegare, **a pena di esclusione**, anche lo schema d'offerta **Allegato n. 4**, allegato al presente documento, **da caricare sia in formato xls, sia in formato pdf**.

L'offerta economica, **a pena di esclusione**, è sottoscritta con le modalità precedentemente indicate per la sottoscrizione della domanda di cui all'art. 14.1.

Si precisa che per le modalità di sottoscrizione i concorrenti dovranno attenersi, altresì, a quanto disposto dalle “**Modalità tecniche di utilizzo della Piattaforma Sintel**”. In caso di offerta che debba essere sottoscritta da più imprese, ciò potrà avvenire con più firme in un unico documento o più documenti identici, ciascuno sottoscritto dalla singola impresa.

Riepilogo ed invio dell'offerta – Step 5

Solo a seguito dell'upload di tale documento d'offerta in formato pdf sottoscritto come richiesto, il concorrente può passare allo step 5 “Riepilogo ed invio dell'offerta” del percorso “Invia offerta” per completare la presentazione effettiva dell'offerta mediante la funzionalità “INVIA OFFERTA” che, si rammenta, dovrà avvenire entro e non oltre il termine perentorio di presentazione delle offerte.

Gli step precedenti del percorso “Invia offerta” per quanto correttamente completati e corredati dal salvataggio della documentazione non consentono e non costituiscono l'effettivo invio dell'offerta. La documentazione caricata e salvata permane infatti nello spazio telematico del concorrente e non è inviata al Sistema.

Alla scadenza del termine per la presentazione delle offerte, le offerte pervenute non possono essere più ritirate e sono definitivamente acquisite dal Sistema.

17. CRITERIO DI AGGIUDICAZIONE

L'appalto è aggiudicato in base al criterio dell'offerta economicamente più vantaggiosa individuata sulla base del miglior rapporto qualità/prezzo, ai sensi dell'art. 95, comma 2, del Codice.

La valutazione dell'offerta tecnica e dell'offerta economica sarà effettuata in base ai seguenti punteggi:

	PUNTEGGIO MASSIMO
Offerta tecnica	70
Offerta economica	30
TOTALE	100

17.1 CRITERI DI VALUTAZIONE DELL'OFFERTA TECNICA

Il punteggio dell'offerta tecnica è attribuito sulla base dei criteri di valutazione elencati nella sottostante tabella con la relativa ripartizione dei punteggi.

Nella colonna identificata con la **lettera "D"** vengono indicati i **"Punteggi discrezionali"**, vale a dire i punteggi il cui coefficiente è attribuito in ragione dell'esercizio della discrezionalità spettante alla Commissione giudicatrice.

Nella colonna identificata dalla **lettera "T"** vengono indicati i **"Punteggi tabellari"**, vale a dire i punteggi fissi e predefiniti che saranno attribuiti o non attribuiti in ragione dell'offerta o mancata offerta di quanto specificamente richiesto.

Tabella dei criteri discrezionali (D) e tabellari (T) di valutazione dell'offerta tecnica

Prg. criteri	Sezione	Criteri di valutazione	D	T
1.	1) Struttura organizzativa	Verranno valutati in particolare: la struttura organizzativa proposta per la gestione del servizio, la modalità di conduzione del servizio, modalità di sviluppo delle attività, l'organigramma dei referenti responsabili, le procedure e gli strumenti organizzativi proposti. [Riferimento elaborato tecnico: Sezione 1 – Struttura organizzativa]	12,00	----
2.	2) Progetto esecutivo	Verranno valutati il dettaglio, l'accuratezza, la completezza e l'adeguatezza della soluzione tecnica proposta nel progetto esecutivo. In particolare saranno valutati: - la messa in esercizio del servizio comprese opere ed attività per la realizzazione della nuova rete; - gli apparati attivi di rete in alta affidabilità (HA) e di recente	15,00	----

		<p>produzione, compresi gli switch, tutta la parte passiva, collegamenti forniti, ogni eventuale opera accessoria funzionale per le comunicazioni alle reti LAN aziendali;</p> <ul style="list-style-type: none"> - la ridondanza di alta affidabilità (HA) degli apparati attivi; - le azioni e le attività di aggiornamento, verifica e controllo dell'hardware, del software e del firmware; - percorsi previsti per le varie tratte. <p>[Ogni alinea si riferisce, rispettivamente, alle lettere a), b), c), d) ed e) dell'elaborato tecnico Sezione 2 – Progetto esecutivo].</p>		
3.	2) Progetto esecutivo	<p>Saranno valutate, in particolare l'accuratezza, la completezza e l'adeguatezza del piano di migrazione di tutte le connettività dall'attuale al nuovo servizio, le modalità, le attività, i tempi (anche attraverso un diagramma sede/giorni di migrazione), le risorse tecniche e professionali impiegate, i tempi di disservizio previsti ed ogni informazione ulteriore fornita dal concorrente. [Riferimento lettera f) dell'elaborato tecnico Sezione 2 – Progetto esecutivo].</p>	8,00	----
4.	2) Progetto esecutivo	<p>Sarà valutato il sistema di monitoraggio e allerta proposto in termini di: software applicativo fornito, completezza delle informazioni gestite, semplicità e fruibilità dell'interfaccia grafica, accuratezza della reportistica, accuratezza strumenti di ricerca ed analisi, parametri monitorati, efficienza ed efficacia del sistema.</p> <p>[Riferimento lettera g) dell'elaborato tecnico Sezione 2 – Progetto esecutivo]</p>	7,00	---
5.	2) Progetto esecutivo	<p>Saranno valutate le caratteristiche di scalabilità delle tratte intesa come facilità di estensione futura delle tratte con altre sedi (anche diverse da quelle indicate alla “Tabella 2 – Tratte del Capitolato”) e/o l'incremento della banda (per le tratte di cui alla “Tabella 2 – Tratte del Capitolato”), fino ad un massimo di 10 Gbps, tempi migliorativi, rispetto a quelli indicati all'art. 15 del presente disciplinare, di realizzazione e collaudo delle nuove tratte e tempi migliorativi di realizzazione e collaudo della banda.</p> <p>[Riferimento lettera h) dell'elaborato</p>	6,00	---

		tecnico Sezione 2 – Progetto esecutivo]		
6.	2) Progetto esecutivo	Saranno valutate le caratteristiche di qualità, accessibilità, disponibilità ed affidabilità del servizio, intese come tutte le azioni e le soluzioni tecnico/organizzative proposte atte a garantire una elevata sicurezza e disponibilità del servizio e, in caso di guasto, la rapida risoluzione delle problematiche riscontrate. [Riferimento lettera h) dell'elaborato tecnico Sezione 2 – Progetto esecutivo].	6,00	---
7.	3) Assistenza/Manutenzione	Saranno valutate le caratteristiche prestazionali del servizio di assistenza e manutenzione preventiva e correttiva di tipo full-risk su tutti gli apparati attivi e passivi, rete passiva, software e firmware. [Riferimento elaborato tecnico Sezione 3 – Assistenza / Manutenzione]	8,00	---
8.	4) Tempi di attivazione del servizio	Saranno valutati i tempi di attivazione del servizio migliorativi rispetto al termine massimo di 180 giorni indicato all'art. 2 del Capitolato Speciale d'Appalto. [Riferimento elaborato tecnico Sezione 4) tempi di attivazione del servizio].	---	4,00
		- Attivazione entro 160 giorni Punti 1		
		- Attivazione entro 140 giorni Punti 2	---	
		- Attivazione entro 120 giorni Punti 3	---	
		- Attivazione entro 100 giorni Punti 4	---	
9.	5) Proposte tecnologiche innovative e migliorative, senza costi aggiuntivi per l'Azienda ULSS 2 Marca trevigiana	Saranno valutate le proposte tecnologiche migliorative di interesse per l'Azienda ULSS n. 2 [Riferimento elaborato tecnico Sezione 5. Proposte tecnologiche innovative e migliorative, senza costi aggiuntivi per l'Azienda ULSS 2 Marca trevigiana]	4,00	---
Totale punteggio massimo attribuibile			66,00	4,00

Il concorrente è escluso dalla gara nel caso in cui consegua un punteggio inferiore alla soglia minima di sbarramento pari a 35/70. Il superamento della soglia di sbarramento è calcolato prima della riparametrazione di cui al successivo punto 2.

Al termine dell'attribuzione del punteggio tecnico la Commissione giudicatrice incaricata della valutazione delle offerte procederà nei seguenti termini:

1. alla **dichiarazione di non ammissibilità alle fasi successive della gara per i concorrenti che non avessero conseguito un punteggio di almeno 35 punti su 70 punti disponibili**, ciò al fine di collegare il superamento o meno della soglia di sbarramento all'effettivo livello qualitativo dell'offerta;

2. successivamente, **per i soli concorrenti ammessi per aver conseguito un punteggio pari o superiore a 35 punti**, alla riparametrazione del punteggio **per ciascun criterio discrezionale** qualora nessuno dei concorrenti avesse conseguito il punteggio massimo previsto per il criterio stesso; in tale caso la Commissione **attribuirà al concorrente con il punteggio più elevato, il punteggio massimo previsto per il criterio discrezionale** e ai restanti concorrenti un punteggio in forma proporzionale;
3. alla stesura dei punteggi totali risultanti per ciascun concorrente ammesso.

17.2 METODO DI ATTRIBUZIONE DEL COEFFICIENTE PER IL CALCOLO DEL PUNTEGGIO DELL'OFFERTA TECNICA

Criteri discrezionali "D"

A ciascuno degli elementi qualitativi cui è assegnato un **punteggio discrezionale** identificato dalla colonna "D" della tabella riportata all'art. 17.1, è attribuito un coefficiente, sulla base del metodo di attribuzione discrezionale, variabile da zero ad uno da parte di ciascun commissario.

Il coefficiente è pari a zero, in corrispondenza della prestazione minima offerta. Il coefficiente è pari a uno, in corrispondenza della prestazione massima offerta.

Ad ogni coefficiente, corrisponde la seguente valutazione:

COEFFICIENTE	VALUTAZIONE
1,00	ECCELLENTE
0,90	OTTIMO
0,80	BUONO
0,70	DISCRETO
0,60	PIU' CHE SUFFICIENTE
0,50	SUFFICIENTE
0,40	NON DEL TUTTO SUFFICIENTE
0,30	MEDIOCRE
0,20	SCARSO
0,00	NON ADEGUATO

La Commissione **calcola la media aritmetica** dei coefficienti attribuiti dai singoli commissari all'offerta in relazione a **ciascun criterio**, al fine di ottenere il coefficiente medio da applicare al medesimo, con due cifre decimali.

Nei calcoli relativi all'offerta tecnica verranno considerate 2 cifre decimali con arrotondamento della seconda cifra decimale all'unità superiore se la terza cifra decimale è uguale o superiore a cinque.

Criteri tabellari “T”

Quanto agli elementi cui è assegnato un **punteggio tabellare** identificato dalla colonna “T” della tabella riportata all’art. 17.1, il relativo punteggio è assegnato, automaticamente e in valore assoluto, sulla base della griglia dei criteri tabellari e sulla base della presenza o assenza, nell’offerta, degli elementi richiesti.

17.3 METODO DI ATTRIBUZIONE DEL COEFFICIENTE PER IL CALCOLO DEL PUNTEGGIO DELL’OFFERTA ECONOMICA

Quanto all’offerta economica, è attribuito, automaticamente dal sistema telematico, all’elemento economico, un coefficiente, variabile da zero ad uno, calcolato tramite la seguente **formula non lineare**:

$$Ci = (Ra/Rmax)^{\alpha=0,4}$$

dove:

Ci = coefficiente attribuito al concorrente *i*-esimo;

Ra = ribasso dell’offerta del concorrente *i*-esimo;

Rmax = ribasso dell’offerta più conveniente;

Alfa (α) = 0,4

La graduatoria e l’anomalia dell’offerta saranno calcolati esclusivamente sul valore inserito nel Campo “Offerta economica”.

17.4 METODO PER IL CALCOLO DEI PUNTEGGI

Punteggi discrezionali “D”

La Commissione, terminata l’attribuzione dei coefficienti agli elementi qualitativi e quantitativi, procederà, in relazione a ciascuna offerta, all’attribuzione dei punteggi per ogni singolo criterio secondo il **metodo aggregativo-compensatore**.

Il punteggio per il concorrente *i*-esimo è dato dalla seguente formula:

$$P_i = \sum_{x=1}^n C_{xi} \cdot P_x$$

dove

P_i = punteggio del concorrente *i*-esimo

C_{xi} = coefficiente criterio di valutazione *x* per il concorrente *i*-esimo

P_x = punteggio criterio *x*

x = 1, 2,

Punteggi tabellari “T”

Ai punteggi discrezionali “D”, verranno sommati i punteggi tabellari “T”, già espressi in valore assoluto, ottenuti dall’offerta del singolo concorrente.

Come sopra precisato al punto 17.1, al fine di non alterare i pesi stabiliti tra i vari criteri, se nel singolo **criterio discrezionale** nessun concorrente ottiene il punteggio massimo, tale punteggio viene **riparametrato**, attribuendo all’offerta del concorrente che ha ottenuto il punteggio più alto per il **criterio discrezionale**, il punteggio massimo previsto per lo stesso e alle offerte degli altri concorrenti un punteggio proporzionale decrescente

Non saranno riparametrati i punteggi dei criteri tabellari.

La soglia di anomalia per l’individuazione di eventuali offerte anormalmente basse, ai sensi dell’art. 97, comma 3, del D.Lgs. n. 50/2016 e s.m.i., verrà calcolata sulla base del punteggio tecnico effettivo ottenuto da ciascun offerente **prima della riparametrazione** e ciò al fine di evitare che il superamento della soglia di anomalia avvenga per un mero calcolo matematico non connesso all’effettivo livello qualitativo dell’offerta.

Si precisa che il calcolo del punteggio finale dell’offerta economica e la somma tra punteggio complessivo finale dell’offerta tecnica e punteggio finale dell’offerta economica, verrà effettuata dalla piattaforma telematica.

18. COMMISSIONE GIUDICATRICE

La Commissione giudicatrice è nominata dopo la scadenza del termine per la presentazione delle offerte ed è composta da un numero dispari di membri, esperti nello specifico settore cui si riferisce l’oggetto del contratto. In capo ai commissari non devono sussistere cause ostative alla nomina ai sensi dell’articolo 77, commi 4, 5 e 6, del Codice. A tal fine viene richiesta, prima del conferimento dell’incarico, apposita dichiarazione.

La composizione della Commissione giudicatrice e i curricula dei componenti sono pubblicati sul profilo del committente nella sezione “Amministrazione trasparente”.

La Commissione giudicatrice è responsabile della valutazione delle offerte tecniche ed economiche dei concorrenti e può lavorare a distanza con procedure telematiche che salvaguardino la riservatezza delle comunicazioni.

La Commissione giudicatrice può chiedere chiarimenti sulla documentazione tecnica presentata.

Il RUP può avvalersi dell’ausilio della Commissione giudicatrice ai fini della verifica dell’anomalia delle offerte.

Si precisa che, per ragioni di praticità nella profilazione dei componenti, la/le Commissione/i accederà/accederanno alla piattaforma Sintel per l’esercizio delle proprie funzioni mediante le credenziali dell’U.O.C. Provveditorato.

Come precisato al precedente art. 15 del presente documento, i concorrenti potranno essere invitati dalla Stazione appaltante a presentare, presso l’Azienda ULSS n. 2, alla presenza della Commissione giudicatrice, una dimostrazione (demo) del loro software applicativo di monitoraggio, al fine di consentire alla Commissione di valutarne le caratteristiche.

A tale richiesta, i concorrenti non potranno, **pena l’esclusione dalla gara**, opporre rifiuto alcuno.

19. SVOLGIMENTO OPERAZIONI DI GARA: APERTURA DELLA BUSTA 1– DOCUMENTAZIONE AMMINISTRATIVA

Come già anticipato al precedente art. 16, allo scadere del termine fissato per la presentazione delle offerte, le stesse sono acquisite definitivamente dal Sistema e, oltre ad essere non più modificabili o sostituibili, sono conservate dal Sistema medesimo in modo segreto, riservato e sicuro.

Sintel, al momento della ricezione dell'offerta, ottempera alla prescrizione di cui al comma 5 dell'art. 58 del D.Lgs 50/2016 e s.m.i. inviando al concorrente una PEC di notifica del corretto recepimento dell'offerta presentata.

La prima seduta ha luogo il giorno ed alle ore indicati nel Bando di gara.

Tale seduta, se necessario, è aggiornata ad altra ora o a giorni successivi, nella data e negli orari comunicati ai concorrenti tramite la Piattaforma.

Le successive sedute sono comunicate ai concorrenti tramite la Piattaforma con congruo anticipo prima della data fissata.

In considerazione del fatto che la Piattaforma Sintel garantisce la massima segretezza e riservatezza dell'offerta e dei documenti che la compongono e, altresì, la provenienza, l'identificazione e l'inalterabilità dell'offerta medesima, l'apertura delle “buste telematiche” contenenti la documentazione amministrativa, tecnica ed economica avverrà in sedute riservate.

La Piattaforma consente la pubblicità delle sedute di gara preordinate all'apertura:

- della documentazione amministrativa;
- delle offerte tecniche;
- delle offerte economiche;

e la riservatezza delle sedute che non sono pubbliche.

La pubblicità delle sedute è garantita attraverso le comunicazioni automatiche generate dalla Piattaforma Sintel.

La Stazione appaltante intende avvalersi della facoltà cosiddetta di inversione procedimentale e, pertanto, procede prima alla valutazione dell'offerta tecnica, poi alla valutazione dell'offerta economica, di tutti i concorrenti, poi, alla verifica della documentazione amministrativa del concorrente primo in graduatoria. La verifica dell'anomalia avviene dopo le operazioni della Commissione di gara.

Pertanto il Seggio di gara nella prima seduta accede alla documentazione amministrativa di ciascun concorrente, mentre l'offerta tecnica e l'offerta economica restano, chiuse, segrete e bloccate dal sistema, e procede ad aprire la BUSTA telematica 1 – DOCUMENTAZIONE AMMINISTRATIVA senza verificare il contenuto della busta, al controllo della firma digitale ed a chiudere la stessa fase.

Pertanto non si procederà né ad ammettere né ad escludere alcun partecipante relativamente alla documentazione amministrativa. La piattaforma Sintel così facendo ammetterà dal punto di vista operativo tutti i concorrenti. Per quanto sopra previsto (“inversione procedimentale”), si specifica che eventuali comunicazioni automatiche generate dal sistema della Piattaforma SINTEL a seguito della fase sopra descritta avranno mera funzione di pubblicità della seduta di apertura della Busta 1.

È fatta salva la possibilità di chiedere agli offerenti, in qualsiasi momento nel corso della procedura, di presentare tutti i documenti complementari o parte di essi, qualora questo sia necessario per assicurare il corretto svolgimento della procedura.

20. APERTURA DELLE BUSTE 2 E 3 – VALUTAZIONE DELLE OFFERTE TECNICHE ED ECONOMICHE

La data della seduta in cui si procede all'apertura delle offerte tecniche sono comunicate tramite la sezione "Comunicazioni procedura" della Piattaforma ai concorrenti che hanno presentato la domanda di partecipazione nei termini previsti dal bando di gara.

La Commissione giudicatrice procederà in seduta riservata, come previsto al punto 19, all'apertura della "BUSTA telematica 2 – OFFERTA TECNICA" concernente l'offerta tecnica ed alla verifica della presenza dei documenti richiesti dal presente disciplinare.

In una o più sedute riservate la Commissione procederà all'esame ed alla valutazione delle offerte tecniche e all'assegnazione dei relativi punteggi applicando i criteri e le formule indicati nel presente disciplinare. Gli esiti della valutazione sono registrati dalla Piattaforma.

La Commissione procede alla riparametrazione dei punteggi secondo quanto indicato al punto 17.

Conclusa la valutazione qualitativa da parte della Commissione giudicatrice, l'UOC Provveditorato procederà a caricare a sistema i punteggi tecnici complessivi attribuiti dalla Commissione medesima.

Al termine delle operazioni di cui sopra la Piattaforma consente la prosecuzione della procedura ai soli concorrenti ammessi alla valutazione delle offerte economiche.

Successivamente, in data che sarà comunicata ai concorrenti all'interno dell'area "comunicazioni procedura", la Commissione giudicatrice procederà in seduta riservata, come previsto al punto 19, all'apertura delle offerte economiche e, quindi, alla valutazione delle stesse, secondo i criteri e le modalità descritte al punto 17 e successivamente all'individuazione dell'unico parametro numerico finale per la formulazione della graduatoria.

Nel caso in cui le offerte di due o più concorrenti ottengano lo stesso punteggio complessivo, ma punteggi differenti per il prezzo e per tutti gli altri elementi di valutazione, è collocato primo in graduatoria il concorrente che ha ottenuto il miglior punteggio sul prezzo.

Nel caso in cui le offerte di due o più concorrenti ottengano lo stesso punteggio complessivo e gli stessi punteggi parziali per il prezzo e per l'offerta tecnica, i predetti concorrenti, su richiesta della Stazione appaltante, presentano un'offerta migliorativa sul prezzo entro 5 giorni lavorativi dalla richiesta.

La richiesta è effettuata secondo le modalità previste all'articolo 2.3. È collocato primo in graduatoria il concorrente che ha presentato la migliore offerta. Ove permanga l'ex aequo la Commissione procede mediante il sorteggio ad individuare il concorrente che verrà collocato primo nella graduatoria. La Stazione appaltante comunica il giorno e l'ora del sorteggio secondo le modalità previste all'articolo 2.3.

All'esito delle operazioni di cui sopra, la Commissione, redige la graduatoria; ai concorrenti verranno resi visibili i punteggi tecnici attribuiti alle singole offerte tecniche ed i prezzi offerti, mediante comunicazione del verbale di apertura offerte economiche tramite piattaforma che verrà effettuata entro i successivi 15 giorni.

Inoltre sarà data evidenza della soglia di anomalia per l'individuazione di eventuali offerte anormalmente basse, ai sensi dell'art. 97 del D.Lgs. n. 50/2016 e s.m.i., soglia che verrà calcolata sulla base del punteggio tecnico effettivo ottenuto da ciascuna ditta, **prima della**

riparametrazione, e ciò al fine di evitare che il superamento della soglia di anomalia avvenga per un mero calcolo matematico non connesso all'effettivo livello qualitativo dell'offerta.

Qualora individui offerte che superano la soglia di anomalia di cui all'articolo 97, comma 3 del Codice, e in ogni altro caso in cui, in base a elementi specifici, l'offerta appaia anormalmente bassa, la Commissione, chiude la seduta dando comunicazione al RUP, che procede alla verifica dell'anomalia.

In qualsiasi fase delle operazioni di valutazione delle offerte tecniche ed economiche, la Commissione provvede a comunicare, tempestivamente all'U.O.C. Provveditorato **i casi di esclusione** da disporre per:

- mancata separazione dell'offerta economica dall'offerta tecnica, ovvero inserimento di elementi concernenti il prezzo nella documentazione amministrativa o nell'offerta tecnica;
- presentazione di offerte parziali, plurime, condizionate, alternative oppure irregolari in quanto non rispettano i documenti di gara, ivi comprese le specifiche tecniche, o anormalmente basse;
- presentazione di offerte inammissibili in quanto la Commissione giudicatrice ha ritenuto sussistenti gli estremi per l'informativa alla Procura della Repubblica per reati di corruzione o fenomeni collusivi o ha verificato essere in aumento rispetto all'importo a base di gara;
- mancato superamento della soglia di sbarramento, ove prevista, per l'offerta tecnica.

21. VERIFICA DI ANOMALIA DELLE OFFERTE.

Al ricorrere dei presupposti di cui all'art. 97, comma 3, del Codice, e in ogni altro caso in cui, in base a elementi specifici, l'offerta appaia anormalmente bassa, il RUP, avvalendosi, se ritenuto necessario, della Commissione, valuta la congruità, serietà, sostenibilità e realizzabilità delle offerte che appaiono anormalmente basse.

Si procede a verificare la prima migliore offerta anormalmente bassa. Qualora tale offerta risulti anomala, si procede con le stesse modalità nei confronti delle successive offerte, fino ad individuare la migliore offerta ritenuta non anomala.

Il RUP richiede al concorrente la presentazione, delle spiegazioni, se del caso indicando le componenti specifiche dell'offerta ritenute anomale.

A tal fine, assegna un termine non inferiore a quindici giorni dal ricevimento della richiesta.

Il RUP avvalendosi, se ritenuto necessario, del supporto della Commissione giudicatrice, esaminate le spiegazioni fornite dall'offerente, ove le ritenga non sufficienti ad escludere l'anomalia, può chiedere, anche mediante audizione orale, ulteriori chiarimenti, assegnando un termine perentorio per il riscontro.

Il RUP esclude le offerte che, in base all'esame degli elementi forniti con le spiegazioni risultino, nel complesso, inaffidabili.

Per le suddette operazioni il RUP si avvale della UOC Provveditorato.

22. VERIFICA DELLA DOCUMENTAZIONE AMMINISTRATIVA

Il Seggio di gara procede in relazione al soggetto che ha presentato la migliore offerta a:

- a) controllare la completezza della documentazione amministrativa presentata;
- b) (*eventuale*) attivare la procedura di soccorso istruttorio di cui al precedente punto 13;
- c) verificare la conformità della documentazione amministrativa a quanto richiesto nel presente disciplinare;
- d) redigere apposito verbale.

Sono sottoposti alla verifica della documentazione amministrativa, oltre al soggetto risultato primo, anche n. 1 concorrente sorteggiato, ai sensi dell'articolo 71 del decreto del Presidente della Repubblica n. 445/2000.

Nelle more della possibilità di effettuare il sorteggio tramite piattaforma, l'Amministrazione procederà con sorteggio manuale in seduta riservata.

L'Amministrazione provvede ad adottare il provvedimento che determina le esclusioni e le ammissioni dalla procedura di gara, provvedendo altresì alla sua pubblicazione sul sito della Stazione appaltante, nella sezione "Amministrazione trasparente", e alla sua comunicazione immediata e comunque entro un termine non superiore a cinque giorni.

È fatta salva la possibilità di chiedere agli offerenti, in qualsiasi momento nel corso della procedura, di presentare tutti i documenti complementari o parte di essi, qualora questo sia necessario per assicurare il corretto svolgimento della procedura.

23. AGGIUDICAZIONE DELL'APPALTO E STIPULA DEL CONTRATTO

La Commissione invia all'UOC Provveditorato la proposta di aggiudicazione in favore del concorrente che ha presentato la migliore offerta.

Qualora vi sia stata verifica di congruità delle offerte anomale, la proposta di aggiudicazione è formulata dal RUP al termine del relativo procedimento.

Qualora nessuna offerta risulti conveniente o idonea in relazione all'oggetto del contratto, non si procede all'aggiudicazione.

La Stazione appaltante si riserva la facoltà di non aggiudicare la gara anche nel caso in cui, all'esito della valutazione tecnica, permanga una sola offerta.

Il RUP procede, laddove non effettuata in sede di verifica di congruità dell'offerta, a verificare, a pena di esclusione, che il costo del personale non sia inferiore ai minimi salariali retributivi indicati nelle tabelle redatte annualmente dal Ministero del Lavoro e delle politiche sociali.

La Stazione appaltante aggiudica l'appalto con Deliberazione del Direttore Generale.

L'aggiudicazione diventa efficace all'esito positivo della verifica del possesso dei requisiti prescritti dal presente disciplinare.

In caso di esito negativo delle verifiche, si procede alla revoca dell'aggiudicazione, alla segnalazione all'ANAC nonché all'incameramento della garanzia provvisoria. L'appalto viene aggiudicato quindi, al secondo graduato procedendo altresì, alle verifiche nei termini sopra indicati.

Nell'ipotesi in cui l'appalto non possa essere aggiudicato neppure a favore del concorrente collocato al secondo posto nella graduatoria, l'appalto viene aggiudicato, nei termini sopra detti, scorrendo la graduatoria.

La stipula del contratto avviene entro 60 giorni dall'intervenuta efficacia dell'aggiudicazione.

La garanzia provvisoria è svincolata, all'aggiudicatario, automaticamente al momento della stipula del contratto; agli altri concorrenti, è svincolata tempestivamente e comunque entro trenta giorni dalla comunicazione dell'avvenuta aggiudicazione.

Il contratto è stipulato trascorsi 35 giorni dall'invio dell'ultima delle comunicazioni del provvedimento di aggiudicazione.

All'atto della stipulazione del contratto, l'aggiudicatario deve presentare la garanzia definitiva da calcolare sull'importo contrattuale, secondo le misure e le modalità previste dall'art. 103 del Codice.

L'aggiudicatario deposita, prima o contestualmente alla sottoscrizione del contratto di appalto, i contratti continuativi di cooperazione, servizio e/o fornitura di cui all'art. 105, comma 3, lett. c bis) del Codice.

L'affidatario comunica, per ogni sub-contratto che non costituisce subappalto, l'importo e l'oggetto del medesimo, nonché il nome del sub-contraente, prima dell'inizio della prestazione.

Il contratto sarà stipulato in modalità elettronica, mediante scrittura privata.

Le spese obbligatorie relative alla pubblicazione del bando e del relativo estratto nonché dell'**avviso sui risultati** della procedura di affidamento e del relativo **estratto**, sono a carico dell'aggiudicatario e devono essere rimborsate alla Stazione appaltante entro il termine di sessanta giorni dall'aggiudicazione.

L'importo massimo presunto delle spese di pubblicazione è pari a Euro 8.000,00=, Iva compresa. Sono comunicati tempestivamente all'aggiudicatario eventuali scostamenti dall'importo indicato.

Sono a carico dell'aggiudicatario anche tutte le spese contrattuali, gli oneri fiscali quali imposte e tasse – ivi comprese quelle di registro ove dovute – relative alla stipulazione del contratto.

24. OBBLIGHI RELATIVI ALLA TRACCIABILITÀ DEI FLUSSI FINANZIARI

Il contratto d'appalto è soggetto agli obblighi in tema di tracciabilità dei flussi finanziari di cui alla L. 13 agosto 2010, n. 136.

L'affidatario deve comunicare alla Stazione appaltante:

- gli estremi identificativi dei conti correnti bancari o postali dedicati, con l'indicazione dell'opera/servizio/fornitura alla quale sono dedicati;
- le generalità e il codice fiscale delle persone delegate ad operare sugli stessi;
- ogni modifica relativa ai dati trasmessi.

La comunicazione deve essere effettuata entro sette giorni dall'accensione del conto corrente ovvero, nel caso di conti correnti già esistenti, dalla loro prima utilizzazione in operazioni finanziarie relative ad una commessa pubblica. In caso di persone giuridiche, la

comunicazione de quo deve essere sottoscritta da un legale rappresentante ovvero da un soggetto munito di apposita procura. L'omessa, tardiva o incompleta comunicazione degli elementi informativi comporta, a carico del soggetto inadempiente, l'applicazione di una sanzione amministrativa pecuniaria da 500 a 3.000 euro.

Il mancato adempimento agli obblighi previsti per la tracciabilità dei flussi finanziari relativi all'appalto comporta la risoluzione di diritto del contratto.

In occasione di ogni pagamento all'appaltatore o di interventi di controllo ulteriori si procede alla verifica dell'assolvimento degli obblighi relativi alla tracciabilità dei flussi finanziari.

Il contratto è sottoposto alla condizione risolutiva in tutti i casi in cui le transazioni siano state eseguite senza avvalersi di banche o di Società Poste Italiane S.p.a. o anche senza strumenti diversi dal bonifico bancario o postale che siano idonei a garantire la piena tracciabilità delle operazioni per il corrispettivo dovuto in dipendenza del presente contratto.

25. CLAUSOLA SOCIALE E ALTRE CONDIZIONI PARTICOLARI DI ESECUZIONE

Non è prevista la clausola sociale.

26. CODICE DI COMPORTAMENTO

Nello svolgimento delle attività oggetto del contratto di appalto, l'aggiudicatario deve uniformarsi ai principi e, per quanto compatibili, ai doveri di condotta richiamati nel Decreto del Presidente della Repubblica 16 aprile 2013 n. 62 e nel codice di comportamento di questa Stazione appaltante e nel Piano Triennale di Prevenzione della Corruzione e della Trasparenza.

In seguito alla comunicazione di aggiudicazione e prima della stipula del contratto, l'aggiudicatario ha l'onere di prendere visione dei predetti documenti pubblicati sul sito della Stazione appaltante www.aulss2.veneto.it nella sezione amministrazione trasparente .

27. ACCESSO AGLI ATTI

L'accesso agli atti della procedura è consentito nel rispetto di quanto previsto dall'articolo 53 del Codice e dalle vigenti disposizioni in materia di diritto di accesso ai documenti amministrativi, mediante invio della richiesta motivata a mezzo PEC, al seguente indirizzo: protocollo.aulss2@pecveneto.it.

28. DEFINIZIONE DELLE CONTROVERSIE

Per le controversie derivanti dal contratto è competente il Foro di Treviso rimanendo espressamente esclusa la compromissione in arbitri.

29. TRATTAMENTO DEI DATI PERSONALI

I dati raccolti sono trattati e conservati ai sensi del Regolamento UE n. 2016/679 relativo alla protezione delle persone fisiche con riguardo al trattamento dei dati personali, nonché alla libera circolazione di tali dati, del decreto legislativo 30 giugno 2003, n. 196 recante il “Codice in materia di protezione dei dati personali” e ss mm e ii , del decreto della Presidenza del Consiglio dei Ministri n. 148/21 e dei relativi atti di attuazione.

30. DISPOSIZIONI FINALI

La Stazione appaltante si riserva di revocare la presente procedura d'appalto o risolvere il relativo contratto qualora la Regione del Veneto, a seguito di parere della CRITE, non autorizzi l'Azienda ULSS n. 2 Marca trevigiana all'acquisizione del servizio di cui trattasi, nonché di adeguarsi alle eventuali prescrizioni che la CRITE stessa dovesse fornire.

Allegati:

- Fac-simile Domanda di partecipazione (Allegato n. 1);
- Fac-simile Dichiarazioni integrative (Allegato n. 2);
- Patto d'integrità (Allegato n. 3);
- Schema di offerta economica (Allegato n. 4).

**Allegato 1 al Disciplinare di gara –
Fac-simile domanda di partecipazione**

PROCEDURA APERTA TELEMATICA PER L’AFFIDAMENTO DEL SERVIZIO “CONNETTIVITA’ DI RETE A BANDA LARGA TRA LE SEDI DELL’AZIENDA ULSS N. 2 MARCA TREVIGIANA”, PER IL PERIODO DI 36 MESI – CIG _____.

Il/La sottoscritto/a _____
nato a _____ il _____
in qualità di _____
della Ditta _____
con sede legale in: via/piazza _____
Comune _____ Prov. _____
Tel. n. _____ Fax n. _____
Codice fiscale _____ Partita IVA _____

con espresso riferimento alla ditta che rappresenta

FA DOMANDA

di ammissione alla procedura in oggetto indetta da codesta Amministrazione:

- come soggetto previsto ai sensi dell’art. 45 comma 2 lettera a) del D.Lgs. n. 50/2016;

oppure

- come consorzio previsto ai sensi dell’art. 45 comma 2 lettera b) del D.Lgs. n. 50/2016 indicando che l’impresa/le imprese per la /le quale/i il consorzio concorre è/sono:

.....
.....

oppure

- come consorzio previsto ai sensi dell’art. 45 comma 2 lettera c) del D.Lgs. n. 50/2016; l’impresa/le imprese per la /le quale/i il consorzio concorre è/sono:

.....
.....

oppure

- come capogruppo/mandataria del RTI _____ **già costituito**, previsto ai sensi dell'art. 45 comma 2 lettera d) del D.Lgs. n. 50/2016; la/e impresa/e mandante/i è/ sono la/e seguente/i:

Ragione sociale.....

Codice fiscale

Sede

oppure

- come capogruppo/mandataria del RTI _____ **da costituirsi**, ai sensi dell'art. 45 comma 2 lettera d) del D.Lgs. n. 50/2016; la/e impresa/e mandante/i è/ sono la/e seguente/i:

Ragione sociale.....

Codice fiscale

Sede

oppure

- come capogruppo/mandataria del consorzio _____ **già costituito**, previsto ai sensi dell'art. 45 comma 2 lettera e) del D.Lgs. n. 50/2016; la/e impresa/e consorziata/e mandante/i è/ sono la/e seguente/i:

Ragione sociale.....

Codice fiscale

Sede

oppure

- come capogruppo/mandataria del consorzio _____ **da costituirsi**, previsto ai sensi dell'art. 45 comma 2 lettera e) del D.Lgs. n. 50/2016; la/e impresa/e consorziata/e mandante/i è/ sono la/e seguente/i:

Ragione sociale.....

Codice fiscale

Sede

oppure

- come capogruppo/mandataria del **GEIE** _____ **già costituito**, previsto ai sensi dell'art. 45 comma 2 lettera g) del D.Lgs. n. 50/2016; la/e impresa/e mandante/i è/ sono la/e seguente/i:

Ragione sociale.....

Codice fiscale

Sede

oppure

- come capogruppo/mandataria del **GEIE** _____ **da costituirsi**, previsto ai sensi dell'art. 45 comma 2 lettera g) del D.Lgs. n. 50/2016; la/e impresa/e mandante/i è/ sono la/e seguente/i:

Ragione sociale.....

Codice fiscale

Sede

oppure

- come operatore economico che riveste la funzione di organo comune della **aggregazione di imprese aderenti al contratto di rete** _____ :

la/e impresa/e aderente/i al contratto di rete è/sono:

Ragione sociale.....

Codice fiscale

Sede

oppure

- **come impresa aderente al contratto di rete** che riveste la qualifica di mandataria _____ :

la/e impresa/e aderente/i al contratto di rete è/sono:

Ragione sociale.....

Codice fiscale

Sede

oppure

- come operatore economico stabilito in altro Stato membro, costituito conformemente alla legislazione vigente nel rispettivo Paese, previsto ai sensi dell'art. 45 comma 1 del D.Lgs. 50/2016.

Per l'indicazione dei soggetti che devono presentare e sottoscrivere la presente domanda di partecipazione si vedano le specifiche indicazioni contenute nel Disciplinare di gara articoli 13 e 15.1.

Il concorrente allega:

- a) copia fotostatica di un documento d'identità del sottoscrittore;
- b) copia conforme all'originale della procura oppure nel solo caso in cui dalla visura camerale del concorrente risulti l'indicazione espressa dei poteri rappresentativi conferiti con la procura, la dichiarazione sostitutiva resa dal procuratore attestante la sussistenza dei poteri rappresentativi risultanti dalla visura.

**Allegato 2 al Disciplinare di gara
Fac-simile Dichiarazioni integrative**

PROCEDURA APERTA TELEMATICA PER L’AFFIDAMENTO DEL SERVIZIO “CONNETTIVITA’ DI RETE A BANDA LARGA TRA LE SEDI DELL’AZIENDA ULSS N. 2 MARCA TREVIGIANA”, PER IL PERIODO DI 36 MESI – CIG _____.

Il/La sottoscritto/a _____
nato a _____ il _____
in qualità di _____
della Ditta _____

DICHIARA

1) di non incorrere nelle cause di esclusione di cui all’art. 80 comma 1 lett. b bis), comma 5 lett. c-bis), c-ter), c-quater), f-bis) ed f-ter);

2) i dati identificativi (nome, cognome, data e luogo di nascita, codice fiscale, comune di residenza etc.) dei soggetti di cui all’art. 80, comma 3 del Codice, ovvero indica la banca dati ufficiale o il pubblico registro da cui i medesimi possono essere ricavati in modo aggiornato alla data di presentazione dell’offerta:

_____;

3) di non partecipare alla medesima gara in altra forma singola o associata, né come ausiliaria per altro concorrente;

4) di accettare, senza condizione o riserva alcuna, tutte le norme e disposizioni contenute nella documentazione gara;

5) di impegnarsi al rispetto della clausola sociale indicata nel bando di gara;

6) remunerativa l’offerta economica presentata giacché per la sua formulazione ha preso atto e tenuto conto:

- a) delle condizioni contrattuali e degli oneri compresi quelli eventuali relativi in materia di sicurezza, di assicurazione, di condizioni di lavoro e di previdenza e assistenza in vigore nel luogo dove devono essere svolti i servizi;

b) di tutte le circostanze generali, particolari e locali, nessuna esclusa ed eccettuata, ivi compresi i prezzi di riferimento pubblicati dall'ANAC, ove presenti, che possono avere influito o influire sia sulla prestazione dei servizi sia sulla determinazione della propria offerta;

7) che tutta la documentazione presentata, è copia conforme all'originale;

8) di essere edotto degli obblighi derivanti dal Codice di comportamento adottato dalla Stazione appaltante e reperibile nella sezione amministrazione trasparente del sito internet aziendale www.aulss2.veneto.it e si impegna, in caso di aggiudicazione, ad osservare e a far osservare ai propri dipendenti e collaboratori, per quanto applicabile, il suddetto codice, pena la risoluzione del contratto;

9.1) di essere a conoscenza di tutte le norme pattizie di cui al Protocollo di Legalità sottoscritto dalla Regione Veneto in data 17.09.2019, consultabile sul sito della Giunta Regionale <http://www.regione.veneto.it/web/lavori-pubblici/protocollo-di-legalita>, nonché di tutte le norme pattizie di cui al Protocollo di Legalità sottoscritto dalla Stazione appaltante con la Prefettura – Ufficio Territoriale del Governo di Treviso in data 06.04.2017, ai fini della prevenzione dei tentativi di infiltrazione della criminalità organizzata nel settore dei contratti pubblici di lavori, servizi e forniture e di accettarne incondizionatamente il contenuto e gli effetti; la mancata accettazione delle clausole contenute nel protocollo di legalità/patto di integrità costituisce causa di esclusione dalla gara, ai sensi dell'articolo 83-bis, del decreto legislativo 159/2011;

9.2) che, in caso di aggiudicazione, darà comunicazione tempestiva alla Stazione appaltante ed alla Prefettura, di tentativi di concussione che si siano, in qualsiasi modo, manifestati nei confronti dell'imprenditore, degli organi sociali o dei dirigenti dell'impresa;

9.3) di essere a conoscenza che la Stazione appaltante ha facoltà di avvalersi della clausola risolutiva espressa, di cui all'art. 1456 c.c., ogni qualvolta nei confronti dell'imprenditore o dei componenti la compagine sociale, o dei dirigenti dell'impresa, sia stata disposta misura cautelare o sia intervenuto rinvio a giudizio per taluno dei delitti di cui agli artt. 317 c.p., 318 c.p., 319-bis c.p., 319-ter c.p., 319-quater c.p., 320 c.p., 322 c.p., 322-bis c.p., 346-bis c.p., 353 c.p. e 353-bis c.p..

10) **[Nel caso di operatori economici non residenti e privi di stabile organizzazione in Italia]** di impegnarsi ad uniformarsi, in caso di aggiudicazione, alla disciplina di cui agli articoli 17, comma 2, e 53, comma 3 del d.p.r. 633/1972 e a comunicare alla Stazione appaltante la nomina del proprio rappresentante fiscale, nelle forme di legge;

11) il domicilio fiscale _____;

il codice fiscale _____;

la partita IVA _____;

l'indirizzo di posta elettronica certificata o strumento analogo negli altri Stati Membri, ai fini delle comunicazioni di cui all'articolo 76, comma 5 del Codice _____;

12) che i dettagli dell'offerta tecnica coperti da riservatezza sono i seguenti:

.....
.....

.....
.....
per le ragioni di seguito riportate:
.....
.....
.....

13) di aver preso atto che le disposizioni della normativa sulla privacy - Regolamento (UE) 2016/679 (GDPR) e D.Lgs. n. 196/2003 “Codice in materia di protezione dei dati personali” modificato dal D.Lgs n. 101/2018 - riguardano il trattamento dei dati personali, relativi cioè alle sole persone fisiche, acquisiti e trattati dall’ULSS 2 Marca Trevigiana, nell’ambito del presente appalto e non sono applicabili ai dati riferiti a società, enti ed associazioni, autorizzando pertanto la Azienda ULSS 2 Marca trevigiana ad effettuare il trattamento di dati personali riguardanti i soggetti di cui al presente appalto, solo ove si tratti dei rappresentanti, esponenti, dipendenti o collaboratori.

Dichiara inoltre di essere a conoscenza, ai sensi dell’art. 13 del GDPR, che i dati personali comunicati, saranno raccolti e trattati dall’ULSS 2 Marca trevigiana quale Titolare del trattamento, esclusivamente per tali finalità, mediante idonee modalità e procedure (anche informatizzate), attraverso il personale interno appositamente incaricato e tramite collaboratori esterni quali responsabili o incaricati del trattamento.

Prende atto, inoltre, che, relativamente ai dati personali trattati nell’ambito del presente appalto, la persona fisica cui si riferiscono i dati (“interessato”) gode del diritto di accesso, rettifica, limitazione, cancellazione, portabilità ed opposizione (artt. 15-22 del GDPR), nonché del diritto di reclamo al Garante Privacy;

14) [Per gli operatori economici ammessi al concordato preventivo con continuità aziendale di cui all’art. 186 bis del R.D. 16 marzo 1942, n. 267]

ai sensi degli articoli 46 e 47 del decreto del Presidente della Repubblica n. 445/2000, gli estremi del provvedimento di ammissione al concordato e del provvedimento di autorizzazione a partecipare alle gare

.....
nonché dichiara di non partecipare alla gara quale mandataria di un raggruppamento temporaneo di imprese e che le altre imprese aderenti al raggruppamento non sono assoggettate ad una procedura concorsuale ai sensi dell’articolo 186-bis, comma 6 del Regio Decreto 16 marzo 1942, n. 267.

Il concorrente presenta una relazione di un professionista in possesso dei requisiti di cui all’articolo 67, terzo comma, lettera d), del Regio Decreto 16 marzo 1942, n. 267, che attesta la conformità al piano e la ragionevole capacità di adempimento del contratto:

.....
.....
15) dichiara di possedere tutte le licenze, le autorizzazioni e i titoli autorizzatori previsti dall’Autorità per le Garanzie nelle Comunicazioni e dal Ministero dello Sviluppo Economico per Reti e Servizi di Comunicazioni Elettroniche e da eventuali altri Enti, come sotto riportato:

Dichiara di possedere, inoltre, le sotto elencate certificazioni ISO afferenti il Sistema di Gestione della Qualità:

Tutti i documenti sono in corso di validità e si impegna a rinnovarli alla loro scadenza.

Per le modalità di sottoscrizione e prescrizioni in caso di sottoscrizione da parte di un procuratore si rimanda a quanto previsto al punto 14.1 per la domanda di partecipazione.

Il dichiarante allega:

- a) copia fotostatica di un documento d'identità del sottoscrittore;
- b) copia conforme all'originale della procura oppure nel solo caso in cui dalla visura camerale del concorrente risulti l'indicazione espressa dei poteri rappresentativi conferiti con la procura, la dichiarazione sostitutiva resa dal procuratore attestante la sussistenza dei poteri rappresentativi risultanti dalla visura.



Prefettura di Treviso

PATTO D'INTEGRITÀ IN MATERIA DI CONTRATTI PUBBLICI

Art. 1

FINALITÀ

Il presente patto d'integrità stabilisce la reciproca e formale obbligazione, tra l'Amministrazione aggiudicatrice e gli operatori economici, di improntare i propri comportamenti ai principi di lealtà, trasparenza e correttezza.

Per i consorzi ordinari o raggruppamenti temporanei, l'obbligo riguarda tutti i consorziati o partecipanti al raggruppamento o consorzio.

Il Patto d'Integrità costituirà parte integrante di qualsiasi contratto assegnato dall'Amministrazione aggiudicatrice a seguito della procedura di affidamento.

Art. 2

OBBLIGHI DEGLI OPERATORI ECONOMICI NEI CONFRONTI DELLA STAZIONE APPALTANTE

1. L'operatore economico, per partecipare alla procedura:
 - a) dichiara di non aver fatto ricorso e si obbliga a non ricorrere ad alcuna mediazione o altra opera di terzi finalizzata all'aggiudicazione e/o gestione del contratto.
 - b) dichiara di non aver influenzato e si impegna a non influenzare il procedimento amministrativo diretto a stabilire il contenuto del bando o di altro atto equipollente, al fine di condizionare le modalità di scelta del contraente da parte dell'Amministrazione aggiudicatrice e di non aver corrisposto, né promesso di corrispondere ad alcuno - e si impegna a non corrispondere né promettere di corrispondere ad alcuno - direttamente o tramite terzi (ivi compresi i soggetti collegati o controllati) somme di denaro, regali o altre utilità finalizzate a facilitare l'aggiudicazione e/o gestione del contratto.
 - c) assicura di non trovarsi in situazioni di controllo o di collegamento (formale e/o sostanziale) con altri concorrenti e che non si è accordato e non si accorderà con altri partecipanti alla procedura, e assicura - con riferimento alla specifica procedura di affidamento - di non avere in corso né di aver praticato intese e/o pratiche restrittive della concorrenza e del mercato vietate ai sensi della normativa vigente. Dichiara altresì che l'offerta è stata predisposta nel pieno rispetto della predetta normativa.
 - d) si impegna a segnalare al responsabile della Prevenzione della Corruzione dell'Amministrazione aggiudicatrice, secondo le modalità indicate sul sito istituzionale nella Sezione "Amministrazione Trasparente", qualsiasi tentativo di turbativa, irregolarità o distorsione nelle fasi di svolgimento della procedura o durante l'esecuzione del contratto da parte di ogni interessato o addetto o di chiunque possa influenzare le decisioni relative alla procedura, comprese illecite richieste o pretese dei dipendenti dell'Amministrazione stessa.
 - e) si obbliga ad informare puntualmente tutto il personale di cui si avvale del presente "Patto d'integrità" e degli obblighi in esso contenuti e a vigilare affinché gli impegni sopra



Prefettura di Treviso

- indicati siano osservati da tutti i collaboratori e dipendenti nell'esercizio dei compiti loro assegnati.
- f) si obbliga a inserire identiche clausole d'integrità e anti-corruzione nei contratti di subappalto.
 - g) assicura di collaborare con le Forze di Polizia denunciando ogni tentativo di estorsione, intimidazione o condizionamento di natura criminale.
2. L'operatore economico aggiudicatario si impegna ad adempiere con la dovuta diligenza alla corretta esecuzione del contratto

Art. 3

OBBLIGHI DELLA STAZIONE APPALTANTE NEI CONFRONTI DEGLI OPERATORI ECONOMICI

1. L'Amministrazione aggiudicatrice:
- a) si obbliga a rispettare i principi di trasparenza e integrità già disciplinati dal proprio Codice di Comportamento dei dipendenti, nonché le misure di prevenzione inserite nel Piano Triennale della Prevenzione della Corruzione vigente.
 - b) si obbliga a non influenzare il procedimento amministrativo diretto a definire il contenuto del bando o altro atto equipollente al fine di condizionare le modalità di scelta del contraente.
 - c) si obbliga a non richiedere, a non accettare e a non ricevere, direttamente o tramite terzi, somme di denaro o altre utilità finalizzate a favorire la scelta di un determinato operatore economico.
 - d) si obbliga a non richiedere, a non accettare e a non ricevere, direttamente o tramite terzi, somme di denaro o altre utilità finalizzate a influenzare la corretta gestione del contratto.
 - e) si impegna a segnalare al proprio Responsabile della Prevenzione della Corruzione qualsiasi tentativo illecito da parte di terzi di turbare o distorcere le fasi di svolgimento della procedura di affidamento e/o l'esecuzione del contratto.
 - f) si impegna a segnalare al proprio Responsabile della Prevenzione della Corruzione qualsiasi richiesta illecita o pretesa da parte di operatori economici o di chiunque possa influenzare le decisioni relative alla procedura di affidamento e/o esecuzione del contratto.
 - g) assicura di collaborare con le Forze di Polizia denunciando ogni tentativo di estorsione, intimidazione o condizionamento di natura criminale.
 - h) si impegna, all'atto della nomina dei componenti della Commissione di gara, a rispettare le norme in materia di incompatibilità e inconfiribilità di incarichi di cui al decreto legislativo 8 aprile 2013, n. 39.
 - i) si impegna a far sottoscrivere al componenti della predetta Commissione la dichiarazione di assenza di cause di incompatibilità e inconfiribilità di incarichi e quella con cui ciascuna dei componenti assume l'obbligo di dichiarare il verificarsi di qualsiasi situazione di conflitto di interesse e in particolare di astenersi in tutte le situazioni in cui possano essere coinvolti, oltre che interessi propri e dei suoi parenti, affini entro il secondo grado, del coniuge o di conviventi, interessi di:
 - 1) *Personae con le quali abbia rapporti di frequentazione abituale;*



Prefettura di Treviso

- 2) *Soggetti o organizzazioni con cui egli o il coniuge abbia causa pendente o grave inimicizia o rapporti di credito o debito significativi;*
 - 3) *Soggetti o organizzazioni di cui sia tutore, curatore, procuratore o agente;*
 - 4) *Enti, associazioni anche non riconosciute, comitati, società o stabilimenti di cui sia amministratore o gerente, o nelle quali ricopra cariche sociali e/o di rappresentanza.*
2. L'Amministrazione aggiudicatrice si impegna ad adempiere con la dovuta diligenza alla corretta esecuzione del contratto e a verificare nel contempo la corretta esecuzione delle controprestazioni.

Art. 4

VIOLAZIONE DEL PATTO D'INTEGRITÀ

1. La violazione da parte dell'operatore economico, sia in veste di concorrente che di aggiudicatario, di uno degli impegni previsti a suo carico dall'articolo 2, può comportare, secondo la gravità della violazione rilevata e la fase in cui la violazione è accertata, le seguenti condizioni:
 - a) *l'esclusione dalla procedura di affidamento*
 - b) *la risoluzione di diritto del contratto*
 - c) *l'escussione dei depositi cauzionali*
 - d) *l'interdizione del concorrente a partecipare ad altre gare indette dalla medesima stazione appaltante per un periodo di tempo compreso tra 6 mesi e 3 anni*
 - e) *la segnalazione del fatto all'Autorità Nazionale Anticorruzione.*
2. L'applicazione delle sanzioni conseguenti alla violazione di cui al presente Patto avviene con garanzia di adeguato contraddittorio, secondo le regole generali degli appalti pubblici.
3. Le stazioni appaltanti devono individuare le sanzioni da applicare in concreto secondo il criterio di colpevolezza, gradualità e proporzionalità in rapporto alla gravità della violazione rilevata.
4. In ogni caso, per le violazioni di cui all'art. 2, comma 1, lettere a), b) e c) del presente Patto è sempre disposta l'escussione del deposito cauzionale, l'esclusione dalla gara o la risoluzione *ipso iure* del contratto, salvo che la stazione appaltante, con apposito atto, decida di non avvalersi della predetta risoluzione qualora ritenga che la stessa sia pregiudizievole degli interessi pubblici di cui all'art. 121, comma 2, del decreto legislativo 2 luglio 2010, n. 104, nonché l'interdizione del concorrente a partecipare ad altre gare indette dalla medesima stazione appaltante per 6 mesi decorrenti dalla comunicazione del provvedimento di applicazione della sanzione. Nel caso di recidiva nelle violazioni di cui al citato art. 2, comma 1, lettere a), b) e c) e per le medesime violazioni si applica l'interdizione del concorrente a partecipare ad altre gare indette dalla medesima stazione appaltante per 3 anni decorrenti dalla comunicazione del provvedimento di applicazione della sanzione.
5. L'amministrazione aggiudicatrice, ai sensi dell'art. 1382 c.c. si riserva la facoltà di richiedere il risarcimento del maggior danno effettivamente subito, ove lo ritenga superiore all'ammontare delle cauzione o delle altre garanzie di cui al precedente comma 1, lett. c).



Prefettura di Treviso

6. Qualora le violazioni attengano a comportamenti che implicano il coinvolgimento del personale a vario titolo intervenuto nel procedimento di affidamento e nell'esecuzione del contratto, l'amministrazione aggiudicatrice si obbliga ad attivare i relativi procedimenti disciplinari ai sensi del vigente Codice di Comportamento dei dipendenti.

Art. 5

EFFICACIA DEL PATTO D'INTEGRITÀ

Il presente Patto d'integrità e le sanzioni applicabili resteranno in vigore sino alla completa esecuzione del contratto sottoscritto a seguito della procedura di affidamento e all'estinzione delle relative obbligazioni.

Luogo e data

L'OPERATORE ECONOMICO

L'AMMINISTRAZIONE AGGIUDICATRICE

L'operatore economico dichiara di aver letto e di accettare espressamente le disposizioni contenute negli artt. 2 e 4 del presente Atto.
Luogo e data

L'OPERATORE ECONOMICO

SCHEMA DI OFFERTA ECONOMICA

OGGETTO: gara a procedura aperta telematica per l'affidamento del servizio di "connettività di rete a banda larga tra le sedi dell'Azienda ULSS n. 2 Marca trevigiana", per il periodo di 36 mesi. Cig: _____.

Il/La sottoscritto/a _____
 nato a _____ Prov. _____ il _____
 residente in _____ Prov. _____
 Via/Piazza _____ n. _____
 C.F. _____
 in qualità di
 titolare/legale rappresentante
 institore
 procuratore, giusta procura generale/speciale Rep. n. _____
 del _____ (da allegare in copia conforme all'originale)
 della Ditta (nome e ragione sociale) _____
 con sede legale in _____
 Prov. _____ Via/Piazza _____ n. _____
 Codice fiscale _____ Partita IVA _____
 Iscrizione al Registro delle Imprese N. _____ di _____
 n. tel. _____ e-mail _____ P.E.C. _____ [1]

**OFFRE
LA SEGUENTE QUOTAZIONE [2]:**

TRATTA	DALLA SEDE	ALLA SEDE	BANDA NOMINALE MINIMA	TIPOLOGIA	BANDA NOMINALE OFFERTA	CANONE MENSILE A TRATTA, SENZA IVA, EURO	CANONE PER 36 MESI A TRATTA, SENZA IVA, EURO
T1	Ospedale Cà Foncello Piazza Ospedale Treviso Sistemi Informativi	Borgo Cavalli, 42 Treviso Poliambulatori CUP	500 Mbps	FO dedicata			
T2	Borgo Cavalli, 42 Treviso Poliambulatori CUP	La Madonnina Via Castellana, 2 Treviso	500 Mbps	FO dedicata			
T3	Madonnina Via Castellana, 2 Treviso	Ospedale Cà Foncello Piazza Ospedale Treviso Sistemi Informativi	500 Mbps	FO dedicata			
T4	Ospedale Cà Foncello Piazza Ospedale – Treviso Sistemi Informativi	Ospedale Oderzo Via Luzzatti, 45 Oderzo (TV)	1 Gbps	FO dedicata			
T5	Ospedale Oderzo Via Luzzatti, 45 Oderzo (TV)	Distretto Nord Oderzo Via Manin, 46 Oderzo (TV)	500 Mbps	FO dedicata			
T6	Distretto Oderzo Via Manin, 46 Oderzo (TV)	Distretto Villorba e CSM Via Silvio Pellico, 16 Castrette di Villorba (TV)	500 Mbps	FO dedicata			
T7	Distretto Villorba e CSM Via Silvio Pellico, 16 Castrette di Villorba (TV)	Ex-Pime Via Terraglio, 58 Preganziol (TV)	500 Mbps	FO dedicata			
T8	Ex-Pime Via Terraglio, 58 Preganziol (TV)	Ospedale Cà Foncello Piazza Ospedale Treviso Sistemi Informativi	500 Mbps	FO dedicata			
T9	Ospedale Cà Foncello Piazza Ospedale Treviso Sistemi Informativi	Distr. Sud Palazzo Moretti Via Isola di Mezzo, 37 Treviso	100 Mbps	FO dedicata			
T10	Ospedale Cà Foncello Piazza Ospedale Treviso Sistemi Informativi	Distr. Sud Padernello Via la Motta, 4 Padernello (TV)	100 Mbps	FO dedicata			
T11	Ospedale Cà Foncello Piazza Ospedale Treviso Sistemi Informativi	Casa Calamai CSM Via Vernier, 42 Treviso	50 Mbps	FO dedicata			
T12	Ospedale Cà Foncello Piazza Ospedale Treviso Sistemi Informativi	Sede Magazzino Economato Via Treviso, 56 Silea (TV)	50 Mbps	FO dedicata			
T13	Ospedale Cà Foncello Piazza Ospedale Treviso Sistemi Informativi	Dist. SUD Carcere Via S. Bona Nuova, 5/B Treviso	50 Mbps	FO dedicata			
T14	Ospedale Cà Foncello Piazza Ospedale Treviso Sistemi Informativi	Distr. Sud CSM Mogliano Via Sciesa Mogliano V. (TV)	50 Mbps	FO dedicata			
T15	Ospedale Cà Foncello Piazza Ospedale Treviso Sistemi Informativi	Distr. Breda di Piave Via Trento Trieste, 28 (TV)	50 Mbps	FO dedicata			
T16	Ospedale Cà Foncello Piazza Ospedale Treviso Sistemi Informativi	Sito "De Gironcoli" Via Manin, 110 - Conegliano	4 Gbps	FO dedicata			
T17	Ospedale Conegliano (TV) via B. Bisagno, 6 Conegliano (TV)	Ospedale Castelfranco V.to Via dei Carpani, 16D Castelfranco V.to (TV) Sistemi Informativi	4 Gbps	FO dedicata			
T18	Ospedale Castelfranco V.to Via dei Carpani, 16D Castelfranco V.to (TV) Sistemi Informativi	Ospedale Cà Foncello Piazza Ospedale Treviso Sistemi Informativi	4 Gbps	FO dedicata			
T19	Ospedale. S. Maria dei Battuti via B. Bisagno, 6 Conegliano (TV)	Ospedale Vittorio Veneto via Forlanini 71 Vittorio Veneto (TV)	4 Gbps	FO dedicata			
T20	Ospedale. S. Maria dei Battuti via B. Bisagno, 6 Conegliano (TV)	Pieve di Soligo Via Lubin 22 - Pieve di Soligo (TV)	500 Mbps	FO dedicata			
T21	Pieve di Soligo Via Lubin 22 Pieve di Soligo (TV)	Sede Farra di S. Via dei Bert 44 Farra di Soligo (TV)	100 Mbps	FO dedicata			
T22	Ospedale Vittorio Veneto via Forlanini 71 Vittorio Veneto (TV)	Distretto. Nord di Vittorio V. p.a. Foro Boario 9 Vittorio Veneto (TV)	100 Mbps	FO dedicata			
T23	Ospedale Vittorio Veneto via Forlanini 71 Vittorio Veneto (TV)	CSM "Rione 66" via Nannetti Vittorio Veneto (TV)	50 Mbps	FO dedicata			
T24	Ospedale S. Maria dei Battuti via B. Bisagno, 6 Conegliano (TV)	SERD Parè Via Ortigara 111 Conegliano (TV)	50 Mbps	FO dedicata			
T25	Ospedale S. Maria dei Battuti via B. Bisagno, 6 Conegliano (TV)	Distretto Sud di Vazzola p.za Vittorio Emanuele III Vazzola (TV)	50 Mbps	FO dedicata			
T26	Ospedale S. Giacomo Via dei Carpani, 16D Castelfranco V.to (TV) Sistemi Informativi	Ospedale Montebelluna Via Montegrappa 32 Montebelluna (TV)	4 Gbps	FO dedicata			
T27	Ospedale S. Giacomo Via dei Carpani, 16D Castelfranco V.to (TV) Sistemi Informativi	Sede Pederobba via Roma 64 Pederobba (TV)	500 Mbps	FO dedicata			
T28	Sede Pederobba via Roma 64 Pederobba (TV)	Sede Valdobbiadene via Roma 38 Valdobbiadene (TV)	500 Mbps	FO dedicata			

TRATTA	DALLA SEDE	ALLA SEDE	BANDA NOMINALE MINIMA	TIPOLOGIA	BANDA NOMINALE OFFERTA	CANONE MENSILE A TRATTA, SENZA IVA, EURO	CANONE PER 36 MESI A TRATTA, SENZA IVA, EURO
T29	Ospedale S. Giacomo Via dei Carpani, 16D Castelfranco V.to (TV) Sistemi Informativi	Sede Asolo via Forestuzzo 41 Asolo (TV)	500 Mbps	FO dedicata			
T30	Sede Asolo via Forestuzzo 41 Asolo (TV)	Sede Crespano via IV Novembre 4 - Pieve del Grappa (TV)	500 Mbps	FO dedicata			
T31	Ospedale Vittorio Veneto via Forlanini 71 Vittorio Veneto (TV)	Ospedale Montebelluna Via Montegrappa 32 Montebelluna (TV)	4 Gbps	FO dedicata			
T32	Ospedale Cà Foncello Piazza Ospedale Treviso Sistemi Informativi	Canile "Rifugio del Cane" Strada della Fossa, 5 Ponzano Veneto (TV)	100 Mbps	FO dedicata			
T33	Ospedale Conegliano (TV) via B. Bisagno, 6 Conegliano (TV)	Sito "De Gironcoli" Via Manin, 110 - Conegliano	10 Gbps	FO dedicata			
CANONE TOTALE						0,00	0,00

DICHIARA, inoltre:

- che si impegna a mantenere valida l'offerta per il periodo indicato nei documenti di gara;

- che l' aliquota IVA applicata è quella indicata;

- che i costi della manodopera, di cui all'art. 95, comma 10, del D.Lgs. 50/2016 sono pari ad Euro _____, per il triennio;

- che i costi concernenti l'adempimento delle disposizioni in materia di salute e sicurezza sui luoghi di lavoro, di cui all'art. 95, comma 10 del D. Lgs. 50/2016, sono pari ad Euro _____, per il triennio;

- che il canone offerto si intende onnicomprensivo di tutti gli oneri e le spese previsti dagli atti di gara, nonché dell'utile d'impresa.

Infine, DETTAGLIA, il costo del personale come di seguito riportato:					
Numero operatori	Qualifica	Ore settimanali	Ore annue	Importo orario costo manodopera, senza Iva, Euro	CCNL

Letto, confermato e sottoscritto.

Luogo e data: _____

FIRMA APPOSTA DIGITALMENTE SUL FILE FORMATO ".PDF" [1]

Note:

[1] Per l'indicazione dei soggetti che devono sottoscrivere la presente offerta, si vedano le specifiche contenute nel Disciplinare di gara.

[1] e [2] Le celle evidenziate in verde devono essere compilate a cura dell'operatore economico offerente secondo le indicazioni riportate nei documenti di gara e nel presente schema di offerta.

Lo schema di offerta è da caricare nella piattaforma Sintel sia in formato .xls che in formato .pdf. Lo schema di offerta in formato .pdf deve essere firmato digitalmente, costituisce parte integrante dell'offerta economica di sistema ed è richiesto a pena di esclusione.

ACCORDO PER LA NOMINA A RESPONSABILE DEL TRATTAMENTO DEI DATI PERSONALI

AI SENSI DELL'ART. 28 DEL REGOLAMENTO UE 2016/679

L'Azienda ULSS n. 2 Marca trevigiana, in persona del RUP Dott. __/Direttore U.O. ____, delegato alla firma del presente accordo dal Direttore Generale con Deliberazione n. __ del __) con sede a Treviso (TV), via S. Ambrogio di Fiera n. 37, CF/P.IVA 03084880263, in qualità di Titolare del trattamento ai sensi del Reg. (UE) 2016/679 (di seguito anche "GDPR")

- di seguito anche "Azienda" e "Titolare" -

e

[inserire denominazione sociale], in persona del legale rappresentante *pro tempore*, con sede a [inserire Comune], via [inserire indirizzo] n., C.F. e p. iva [inserire], n. REA [inserire],

- di seguito anche "Fornitore" e "Responsabile" -

congiuntamente indicate come "Parti"

Premesso che

- in esecuzione della deliberazione n. __ del _____ a seguito di [*specificare se appalto, affidamento, convenzione, ecc.*] stipulato in data [*se non disponibile, togliere*] il Fornitore eroga all'Azienda il servizio di [inserire] (di seguito "[*usare dicitura scelta all'inizio*]");
- l'Azienda svolge il ruolo di Titolare del trattamento in relazione ai Dati Personali dalla stessa trattati, stabilendo autonomamente le finalità, le modalità ed i mezzi del trattamento;
- ai fini dell'esecuzione di tale [*usare dicitura scelta all'inizio*] il Fornitore dovrà effettuare operazioni di trattamento dei Dati Personali per conto dell'Azienda;
- il Titolare è tenuto a ricorrere unicamente a responsabili del trattamento che presentino garanzie sufficienti per mettere in atto misure e tecniche ed organizzative adeguate in modo tale che il trattamento soddisfi i requisiti del GDPR e garantisca la tutela dei diritti dell'interessato;
- il Fornitore dichiara di offrire le garanzie di cui sopra, nonché di possedere un'organizzazione, risorse e attrezzature adeguate;
- con la presente scrittura (di seguito "Nomina") - che costituisce parte integrante e sostanziale del [*usare dicitura scelta all'inizio*] - l'Azienda intende nominare il Fornitore, che intende accettare, Responsabile del trattamento.

Tutto ciò premesso, si conviene e si stipula quanto segue.

1. MATERIA DISCIPLINATA DAL TRATTAMENTO

Il presente contratto ha per oggetto la Nomina del Responsabile del trattamento dei dati personali e la disciplina del rapporto derivante da tale Nomina.

Il Titolare, cui competono le decisioni in ordine alle finalità ed alle modalità del trattamento, nomina il Fornitore, che accetta, Responsabile del trattamento dei dati personali effettuati in esecuzione del rapporto contrattuale indicato in premessa.

2. DURATA DEL TRATTAMENTO

Gli effetti della presente Nomina sono convenuti da oggi e da oggi il Responsabile tratta i dati per conto del Titolare.

Con la cessazione, per qualsivoglia ragione o causa, del [*usare dicitura scelta all'inizio*], la presente Nomina deve intendersi automaticamente risolta di diritto, senza bisogno di comunicazioni, disdette o revoche.

3. NATURA DEL TRATTAMENTO

Su tutti i dati personali trattati, il Responsabile potrà svolgere, con mezzi sia informatici che cartacei, esclusivamente le seguenti operazioni: [rimuovere quanto non applicabile, in base alle esigenze ed all'oggetto del contratto]

- raccolta;
- registrazione;
- organizzazione e strutturazione;
- conservazione e protezione;
- accesso e consultazione;
- adattamento e modifica dei dati;
- estrazione;
- comunicazione mediante trasmissione;
- diffusione;
- cancellazione e distruzione.

4. FINALITÀ DEL TRATTAMENTO

Il Responsabile si impegna a trattare i dati esclusivamente per finalità collegate al [*usare dicitura scelta all'inizio*].

5. CATEGORIE DI DATI PERSONALI TRATTATI

In forza della presente Nomina, il Responsabile tratterà le seguenti categorie di dati [*personalizzare, preferibilmente precisando le tipologie di dati per ciascuna categoria: es. "dati di natura comune (es. anagrafici, di contatto, ecc.), dati di natura particolare (es. dati relativi alla salute) e rimuovere le categorie non previste"*]:

- dati di natura comune (*identificativi, anagrafici, di contatto, bancari, ecc.*);
- dati particolari *ex art. 9 GDPR (dati personali che rivelino l'origine razziale o etnica, le opinioni politiche, le convinzioni religiose o filosofiche, o l'appartenenza sindacale, dati genetici, dati biometrici intesi a identificare in modo univoco una persona fisica, dati relativi alla salute o alla vita sessuale o all'orientamento sessuale della persona)*;
- dati relativi a condanne penali e reati *ex art. 10 GDPR (dati personali relativi alle condanne penali e ai reati o a connesse misure di sicurezza)*.

6. CATEGORIE DI INTERESSATI

In forza della presente Nomina, il Responsabile tratterà i dati delle seguenti categorie di interessati [*rimuovere i soggetti non pertinenti con l'attività affidata, o adeguare/integrare in base alla necessità*]:

- candidati;
- dipendenti e rispettivi familiari;
- collaboratori (*somministrati, stagisti, tirocinanti, soggetti in alternanza scuola lavoro, ...*) e rispettivi familiari;
- amministratori e rispettivi familiari;

- sindaci e rispettivi familiari;
- soci non amministratori;
- pazienti / assistiti / utenti del servizio;
- potenziali pazienti/utenti;
- pazienti/utenti;
- fornitori;
- utenti sito web;
- assegnatari di utenze informatiche;
- ... [specificare]

7. OBBLIGHI E DIRITTI DEL TITOLARE

Il Titolare garantisce al Responsabile di aver assolto a tutti gli obblighi posti a suo carico dalla vigente normativa in materia di trattamento e protezione dei dati personali e si impegna ad assolvere ogni ulteriore obbligo eventualmente sopravvenuto.

Il Titolare ha diritto:

- al puntuale ed esatto adempimento di tutti gli obblighi gravanti sul Responsabile in forza della presente Nomina e, comunque, dalla disciplina in materia di protezione dei dati personali tempo per tempo vigente;
- al puntuale ed esatto adempimento delle istruzioni di cui alla presente Nomina, nonché di quelle successivamente concordate tra le Parti.

In ogni caso, resta fermo quanto previsto in tema di trasferimento di dati personali verso un Paese terzo o un'organizzazione internazionale dal paragrafo 3, lett. a) dell'art. 28 GDPR.

8. OBBLIGHI E DIRITTI DEL RESPONSABILE

In esecuzione della presente Nomina il Responsabile:

- garantisce che le persone autorizzate al trattamento dei dati personali si siano impegnate alla riservatezza;
- adotta misure (tecniche ed organizzative) idonee a garantire un livello di sicurezza adeguato al rischio;
- tenendo conto della natura del trattamento, assiste il Titolare con misure tecniche ed organizzative adeguate, nella misura in cui ciò sia possibile, al fine di soddisfare l'obbligo del Titolare di dar seguito alle richieste per l'esercizio dei diritti degli interessati;
- qualora il Responsabile riceva istanze degli interessati destinate al Titolare, le inoltra tempestivamente al Titolare;
- assiste il Titolare nel garantire il rispetto degli obblighi di cui agli articoli da 32 a 36 GDPR, tenendo conto della natura del trattamento e delle informazioni a propria disposizione, in particolare nei termini di seguito precisati;
- in caso violazione di dati personali (a titolo esemplificativo e non già esaustivo: distruzione, perdita e/o modifica dei dati trattati, divulgazione e/o l'accesso non autorizzato, ecc.), ne informa il Titolare senza ingiustificato ritardo, collaborando con lo stesso nella gestione dei conseguenti adempimenti;
- assiste il Titolare nell'effettuazione della valutazione d'impatto e nella consultazione preventiva di cui agli artt. 35 e 36 GDPR, laddove necessarie;

- alla cessazione del [*usare dicitura scelta all'inizio*], mette a disposizione del Titolare i dati per il ritiro, dandogliene comunicazione per iscritto e provvedendo alla cancellazione definitiva dei dati dai propri sistemi - astenendosi da ogni ulteriore trattamento salvo che la legge preveda la conservazione dei dati per specifici motivi - qualora il Titolare non dia indicazioni diverse con comunicazione scritta entro i successivi 90 giorni;
- mette a disposizione del Titolare tutte le informazioni necessarie per dimostrare il rispetto degli obblighi di cui all'art. 28 GDPR e consente e contribuisce alle attività di revisione, comprese le ispezioni, realizzate dal Titolare e/o da altro soggetto da questi incaricato; il Titolare ha in particolare diritto di disporre - a propria cura e spese - verifiche a campione o specifiche attività di audit in ambito protezione dei dati personali e sicurezza, avvalendosi di personale espressamente incaricato a tale scopo, presso le sedi del Responsabile;
- informa immediatamente il Titolare qualora, a suo parere, un'istruzione violi la disciplina in materia di protezione dei dati personali;
- ove previsto, individua all'interno della propria organizzazione le persone fisiche che concretamente svolgeranno le operazioni necessarie a dare esecuzione al [*usare dicitura scelta all'inizio*], provvedendo a nominarle amministratori di sistema secondo i criteri indicati nel provvedimento del Garante per la protezione dei dati personali del 27 novembre 2008 (*di seguito "Provvedimento"*) in tutti i casi ivi previsti e sulla base delle valutazioni indicate nel Provvedimento; tali persone sono autorizzate a svolgere esclusivamente le seguenti operazioni:
 - intervenire nella custodia delle credenziali per la gestione dei sistemi di autenticazione e di autorizzazione in uso in azienda;
 - predisporre e rendere funzionali le copie di sicurezza (*operazioni di backup e recovery*) dei dati e delle applicazioni;
 - adottare adeguati programmi antivirus, firewall ed altri strumenti software o hardware atti a garantire adeguate misure di sicurezza nel rispetto di quanto previsto dalla disciplina in materia di protezione dei dati personali ed utilizzando le conoscenze acquisite in base al progresso tecnico software e hardware, verificandone l'installazione, l'aggiornamento ed il funzionamento degli stessi;
 - provvedere alla distruzione e allo smaltimento dei supporti informatici di memorizzazione logica o alla cancellazione dei dati per il loro reimpiego, alla luce del Provvedimento del Garante per la Protezione dei Dati personali del 13 ottobre 2008 in materia di smaltimento strumenti elettronici ovvero delegare tali operazioni a soggetti debitamente istruiti.

Il Responsabile non ha diritto ad alcun compenso, indennità o rimborso in virtù del trattamento dei dati o della presente Nomina.

9. ALTRI RESPONSABILI

Il Responsabile si impegna a ricorrere ad ulteriori Responsabili solo previa autorizzazione scritta del Titolare.

Restano fermi gli obblighi che gravano sul Responsabile in forza del paragrafo 4 dell'art. 28 GDPR.

10. MODIFICHE CONTRATTUALI

Qualsiasi modifica o integrazione della presente Nomina dovrà essere concordata per iscritto. Eventuali comportamenti di fatto non coincidenti con quanto in essa previsto non potranno essere invocati quali

implicita abrogazione di alcuna istruzione ivi contenuta.

11.DISPOSIZIONI FINALI

La presente Nomina revoca e sostituisce espressamente ogni altro contratto o accordo tra le parti inerente al trattamento di dati personali.

Per quanto non espressamente previsto dalla presente Nomina, il Titolare ed il Responsabile del Trattamento rinviano al GDPR, al Decreto Legislativo n. 196/2003, nonché ai provvedimenti dell'Autorità di controllo.

Data _____

Per il Titolare del trattamento, l'Azienda ULSS n. 2 Marca trevigiana,

Il RUP Dott. ___/Direttore U.O. _____,

Per integrale accettazione del Responsabile del trattamento,

[inserire denominazione sociale]
