

DELIBERAZIONE DEL DIRETTORE GENERALE

07/07/2022, n. 1319

Il Direttore generale di questa Azienda ULSS dott. Francesco Benazzi, nominato con D.P.G.R. n. 21 del 26 febbraio 2021, coadiuvato da:

Direttore amministrativo

Direttore sanitario

Direttore dei servizi socio-sanitari

- Dott.ssa Patrizia Mangione

- Dott. Stefano Formentini

- Dott. Roberto Rigoli

ha adottato la seguente deliberazione:

OGGETTO

SERVIZIO DI MANUTENZIONE EVOLUTIVA PER LO SVILUPPO DELL'INTEGRAZIONE SOFTWARE TRA LA PIATTAFORMA AZIENDALE FUJI RIS/PACS PER LA RADIOLOGIA DEL DISTRETTO DI TREVISO E L'INFRASTRUTTURA DEL NUOVO SISTEMA INFORMATIVO OSPEDALIERO DELLA DITTA FUJIFILM ITALIA SPA. AVVIO DELLA PROCEDURA MEDIANTE RICORSO MERCATO ELETTRONICO DELLA PUBBLICA AMMINISTRAZIONE E NOMINA DEL RESPONSABILE UNICO DEL PROCEDIMENTO.

OGGETTO: SERVIZIO DI MANUTENZIONE EVOLUTIVA PER LO SVILUPPO DELL'INTEGRAZIONE SOFTWARE TRA LA PIATTAFORMA AZIENDALE FUJI RIS/PACS PER LA RADIOLOGIA DEL DISTRETTO DI TREVISO E L'INFRASTRUTTURA DEL NUOVO SISTEMA INFORMATIVO OSPEDALIERO DELLA DITTA FUJIFILM ITALIA SPA. AVVIO DELLA PROCEDURA MEDIANTE RICORSO MERCATO ELETTRONICO DELLA PUBBLICA AMMINISTRAZIONE E NOMINA DEL RESPONSABILE UNICO DEL PROCEDIMENTO.

Il Dirigente proponente, Dott. Giuseppe Magliocca, Direttore dell'U.O.C. Provveditorato, Responsabile del procedimento, verificata la compatibilità con le norme nazionali, regionali e regolamenti vigenti in materia, relaziona al Direttore Generale quanto di seguito riportato:

Premesso che:

con Determinazione del Direttore Generale UOC CRAV n. 362 del 01/08/2019 sono state approvate le risultanze della gara a procedura aperta telematica per l'acquisizione del Sistema Informativo Ospedaliero della Regione Veneto lotto A) Azienda ULSS 1 Dolomiti - Azienda ULSS 2 Marca trevigiana;

l'Azienda ULSS 2 Marca trevigiana ha recepito le indicazioni regionali, al fine di implementare la progettualità del SIO regionale nelle sue linee strategiche, negli aspetti applicativi ed operativi, mediante Deliberazione del Direttore Generale n. 2358 del 23/12/2020 avente ad oggetto "Sistema Informativo Ospedaliero della Regione Veneto in SAAS – Recepimento atti e Modello Organizzativo";

con nota prot. n. 37109 del 28/02/2022, il Dirigente dell'U.O.S.D. Sistemi Informativi:

- ha comunicato che il progetto regionale del nuovo Sistema Informativo Ospedaliero definisce i nuovi moduli software da sostituire nelle Aziende Sanitarie del Veneto; alcune componenti non rientrano nel perimetro del NUOVO SIO, ma è necessario che vi siano le integrazioni software, definite da appositi standard. La piattaforma FUJI RIS/PACS per la gestione della Radiologia del Distretto di Treviso della ditta FUJIFILM ITALIA Spa, è uno dei moduli fuori perimetro di fornitura del NUOVO SIO regionale, per cui, al fine di garantirne la futura operatività, è necessaria una manutenzione evolutiva per lo sviluppo delle integrazioni software;
- ha chiesto di acquisire il servizio di manutenzione evolutiva per lo sviluppo dell'integrazione software tra la piattaforma aziendale FUJI RIS/PACS per la gestione della Radiologia del Distretto di Treviso e l'infrastruttura del nuovo Sistema Informativo Ospedaliero, della ditta FUJIFILM ITALIA Spa di Cernusco sul Naviglio (MI),

con la medesima nota il predetto Dirigente ha, inoltre, dichiarato che:

- è stata prevista una spesa complessiva pari a € 98.000,00 = + Iva del 22% pari ad € 119.560,00 (Iva compresa);
- l'integrazione richiesta è frutto di un percorso di confronto ed approfondimento condotto congiuntamente tra Azienda Zero ed il Consorzio Arsenal, a cui sono conseguiti i pareri di congruità tecnico-economica e la relativa approvazione da parte di Azienda Zero;
- il progetto in questione è associato ai finanziamenti del PNRR;

a seguito di apposite richieste di chiarimenti ed incontri tra i servizi interessati, l'U.O.S.D. Sistemi Informativi con successive note del 09/05/2022, del 30/05/2022 ha integrato la documentazione tecnica di programmazione trasmettendo altresì le specifiche tecniche di progetto redatte da Azienda Zero, chiedendo di far decorrere il servizio di manutenzione evolutiva dal 01/08/2022;

i servizi interessati (l'U.O.C. Provveditorato e l'U.O.S.D. Sistemi Informativi) hanno proceduto alla redazione della documentazione finale necessaria per la predisposizione delle Condizioni di Fornitura, allegata quale parte integrante al presente atto (Allegato 1), il cui contenuto è stato definito nel corso del mese di giugno 2022;

il Servizio Prevenzione e Protezione ha predisposto il Documento Unico di Valutazione dei Rischi da Interferenze (D.U.V.R.I.), e relativo aggiornamento del DVR Covid-19, allegato quale parte integrante del presente atto (Allegato 2);

è stato accertato che, nel catalogo del Mercato Elettronico è presente il servizio necessario a questa Azienda ULSS, per il quale è possibile richiedere offerte al fornitore (RDO);

la procedura sarà espletata mediante ricorso al Mercato Elettronico della Pubblica Amministrazione (MEPA) attivato da CONSIP S.p.A. mediante Richiesta di Offerta (RDO);

è stato accertato che relativamente al servizio oggetto della presente procedura:

- non sussistono prezzi di riferimento OPRVE;
- non esistono prezzi di riferimento fissati dall'Autorità Nazionale Anticorruzione (ANAC);
- non sussistono Convenzioni attive stipulate dalla centrale di committenza Regionale e/o da Consip Spa;
- lo stesso non rientra nelle categorie merceologiche di cui al DPCM dell'11/07/2018;

la procedura di cui trattasi è prevista nella "Programmazione delle procedure di acquisto di beni e servizi degli anni 2022-2023", di cui alla Deliberazione n. 584 del 31/03/2022 (CUI S03084880263202200033);

la presente procedura è conforme all'art. 63 comma 2, lettera b) del D.Lgs. 50/2016 e s.m.i., come dichiarato nella nota di programmazione;

la presente costituisce determina a contrarre, ai sensi dell'art. 32 comma 2 del D.Lgs. 50/2016;

Tutto ciò premesso si propone:

- di indire, per le motivazioni in premessa riportate procedura negoziata telematica ai sensi dell'art. 63 comma 2 lett. b) del D.Lgs. 50/2016 e s.m.i, per l'affidamento del servizio di manutenzione evolutiva per lo sviluppo dell'integrazione software tra la piattaforma aziendale FUJI RIS/PACS per la gestione della Radiologia del Distretto di Treviso e l'infrastruttura del nuovo Sistema Informativo Ospedaliero, della ditta FUJIFILM ITALIA Spa di Cernusco sul Naviglio (MI), per un importo complessivo pari ad € 98.000,00 = + Iva del 22% pari ad € 119.560,00 (Iva compresa);
- di prevedere il seguente quadro economico dell'appalto:

Descrizione	Anno	Importo senza IVA per l'intero periodo di riferimento	Importo IVA al 22% per l'intero periodo di riferimento
Importo complessivo del servizio	2022	€ 98.000,00	€ 119.560,00

- di autorizzare l'U.O.C. Provveditorato all'espletamento della procedura negoziata per l'acquisto del servizio di cui trattasi, fornibile in via esclusiva, con i requisiti tecnici richiesti dalla ditta FUJIFILM ITALIA Spa di Cernusco sul Naviglio (MI), mediante Richiesta di Offerta (RDO) da

effettuarsi nel Mercato Elettronico della Pubblica Amministrazione attivato dalla Consip S.p.A., e di cui al Bando MEPA (“Servizi per l'Information & Communication Technology”);

- di approvare lo schema di Condizioni Particolari di Fornitura allegato al presente atto quale parte integrante (**Allegato 1**);
- di approvare il Documento Unico di Valutazione dei Rischi da Interferenze (DUVRI) e relativo aggiornamento del DVR Covid-19, allegato quale parte integrante del presente atto (**Allegato 2**);
- di nominare, ai sensi dell’art. 31 del D.Lgs. 50/2016, quale Responsabile Unico del Procedimento (RUP) il Dr. Giuseppe Magliocca – Direttore dell’U.O.C. Provveditorato;
- di rinviare all’atto dell’affidamento della procedura la nomina del relativo Direttore dell’esecuzione del contratto;
- di dare atto che il servizio rientra nei progetti e fondi finanziati dal PNRR e va riferita al seguente codice CUP (Codice Unico di Progetto) I46G21001710006 .

IL DIRETTORE GENERALE

Vista la suesposta relazione;

Condivise le motivazioni in essa indicate e fatta propria la proposta del succitato Dirigente proponente;

Acquisito il parere favorevole del Direttore Amministrativo, del Direttore Sanitario e del Direttore dei Servizi Socio-Sanitari, per le parti di rispettiva competenza;

DELIBERA

- 1) di indire, per le motivazioni in premessa riportate procedura negoziata telematica ai sensi dell’art. 63 comma 2 lett. b) del D.Lgs. 50/2016 e s.m.i, per l’affidamento del servizio di manutenzione evolutiva per lo sviluppo dell’integrazione software tra la piattaforma aziendale FUJI RIS/PACS per la gestione della Radiologia del Distretto di Treviso e l’infrastruttura del nuovo Sistema Informativo Ospedaliero, della ditta FUJIFILM ITALIA Spa di Cernusco sul Naviglio (MI), per un importo complessivo pari ad € 98.000,00 = + Iva del 22% pari ad € 119.560,00 (Iva compresa);

- 2) di prevedere il seguente quadro economico dell’appalto:

Descrizione	Anno	Importo senza IVA per l'intero periodo di riferimento	Importo IVA al 22% per l'intero periodo di riferimento
Importo complessivo del servizio	2022	€ 98.000,00	€ 119.560,00

- 3) di autorizzare l’U.O.C. Provveditorato all’espletamento della procedura negoziata per l’acquisto del servizio di cui trattasi, fornibile in via esclusiva, con i requisiti tecnici richiesti dalla ditta FUJIFILM ITALIA Spa di Cernusco sul Naviglio (MI), mediante Richiesta di Offerta (RDO) da effettuarsi nel Mercato Elettronico della Pubblica Amministrazione attivato dalla Consip S.p.A., e di cui al Bando MEPA (“Servizi per l'Information & Communication Technology”);

- 4) di approvare lo schema di Condizioni Particolari di Fornitura allegato al presente atto quale parte integrante (**Allegato 1**);
- 5) di approvare il Documento Unico di Valutazione dei Rischi da Interferenze (DUVRI) e relativo aggiornamento del DVR Covid-19, allegato quale parte integrante del presente atto (**Allegato 2**);
- 6) di dare atto che l'onere di € 119.560,00 (IVA compresa) viene contabilizzato al Conto di Contabilità Generale del Budget degli Investimenti dello Stato Patrimoniale dell'Azienda, come sotto riportato:

anno	Busin ess Unit	conto	Ambito	importo IVA compresa	Codice commessa	n. autorizzazione	Fonte Finanzia mento	centro ordina to
2022	SAN	PAAA100001 Diritti brevetto e opere ingegno - altri	OSP- RIS/PACS	€ 119.560,00	INF_037	22-U03055	PNRR	T004

- 7) di dare atto che il servizio rientra nei progetti e fondi finanziati dal PNRR e va riferita al seguente codice CUP (Codice Unico di Progetto) I46G21001710006 ;
- 8) di dare atto che relativamente al servizio oggetto della presente procedura;
 - non sussistono prezzi di riferimento OPRVE;
 - non esistono prezzi di riferimento fissati dall'Autorità Nazionale Anticorruzione (ANAC);
 - non sussistono Convenzioni attive stipulate dalla centrale di committenza Regionale e/o da Consip Spa;
 - lo stesso non rientra nelle categorie merceologiche di cui al DPCM dell'11/07/2018;
- 9) di nominare, ai sensi dell'art. 31 del D.Lgs. 50/2016, quale Responsabile Unico del Procedimento (RUP) il Dr. Giuseppe Magliocca – Direttore dell'U.O.C. Provveditorato;
- 10) di rinviare all'atto dell'affidamento della procedura la nomina del relativo Direttore dell'esecuzione del contratto;
- 11) di dare atto che la presente costituisce determina a contrarre, ai sensi dell'art. 32 comma 2 del D.Lgs. 50/2016;
- 12) di dichiarare il presente provvedimento esecutivo dalla data di adozione.

Deliberazione 07/07/2022, n. 1319

Documento firmato elettronicamente secondo la normativa vigente.

Per il parere di competenza:

Il Direttore amministrativo n.ro certificato: E26C50D275F1164F1DBA807A4028F5 Firmatario: Dott.ssa Patrizia Mangione

Il Direttore sanitario n.ro certificato: 0DB3D24D98754E7053E798599B2AAA39 Firmatario: Dott. Stefano Formentini

Il Direttore dei servizi socio-sanitari n.ro certificato: 48E942B3A2877A5FB9BC1F5F887F6FF6 Firmatario: Dott. Roberto Rigoli

Il Direttore generale Dott. Francesco Benazzi

n.ro certificato: 5044A729C9180C7ED7C8E46C65F890EB

La presente deliberazione viene:

- affissa all'albo Aziendale per quindici giorni consecutivi da oggi
- inviata in data odierna al Collegio Sindacale

Treviso, 12/07/2022

SERVIZIO AFFARI GENERALI – Il Funzionario

n.ro certificato: 1157A12405100D8C881A2553641AA420

Firmatario: Marzia Volpato

La presente deliberazione è divenuta esecutiva il 07/07/2022

Treviso, 07/07/2022

SERVIZIO AFFARI GENERALI – Il Funzionario

n.ro certificato: 1157A12405100D8C881A2553641AA420

Firmatario: Marzia Volpato

La presente deliberazione viene inviata a:

Uffici/Servizi:

U.O.C. Provveditorato



Allegato 1

CONDIZIONI PARTICOLARI DI FORNITURA DELLA RDO N. 3095395

“Servizio di manutenzione evolutiva per lo sviluppo dell’integrazione software tra la piattaforma aziendale FUJI RIS/PACS per la radiologia del Distretto di Treviso e l’infrastruttura del nuovo Sistema Informativo Ospedaliero, ditta FUJIFILM ITALIA SpA.”

Le Condizioni del Contratto, che verrà concluso in caso di accettazione dell’offerta del fornitore, sono integrate e modificate dalle clausole che seguono, le quali prevarranno in caso di contrasto con altre disposizioni contenute nelle **Condizioni Generali di Contratto relative al “Bando del Mercato Elettronico della P.A. per la fornitura di diverse tipologie di servizi” area merceologica “Servizi per l’Information Communication Technology”**

Articolo 1. OGGETTO DEL SERVIZIO E FINANZIAMENTO UE

Le presenti Condizioni Particolari di Fornitura disciplinano la procedura avente ad oggetto il servizio di "Servizio di manutenzione evolutiva per lo sviluppo dell’integrazione software tra la piattaforma aziendale FUJI RIS/PACS per la radiologia del Distretto di Treviso e l’infrastruttura del nuovo Sistema Informativo Ospedaliero, ditta FUJIFILM ITALIA SpA”, indetta con Deliberazione del Direttore Generale n. **XX del XXX**.

La presente iniziativa è finalizzata alla stipula di un contratto afferente gli investimenti pubblici finanziati con le risorse previste dal Regolamento (UE) 2021/240 del Parlamento europeo e del Consiglio del 10 febbraio 2021 e dal Regolamento (UE) 2021/241 del Parlamento europeo e del Consiglio del 12 febbraio 2021.

Articolo 2. IMPORTO MASSIMO DEL SERVIZIO

L’importo previsto del servizio è pari ad Euro 98.000,00 (IVA esclusa).
L’Amministrazione si riserva la facoltà di non aggiudicare il servizio se l’onere complessivo della stessa supererà il suddetto importo massimo.

Articolo 3. CODICI CIG E CUP, CONTRIBUTO ANAC

Il Codice Identificativo di Gara (CIG) n. **XXXXXXXXXXXXXX**, è indicato ai fini della tracciabilità dei flussi finanziari, ai sensi della Legge 13 agosto 2010, n. 136 e successive modifiche ed integrazioni.

CODICE CUP n. I26G21001460006

CONTRIBUTO ANAC

Per partecipare alla presente procedura la Ditta non dovrà pagare alcun contributo a favore dell’Autorità Nazionale Anticorruzione, ai sensi della delibera

ANAC Delibera ANAC 21 dicembre 2021 n. 830 recante "Attuazione dell'art. 1, commi 65 e 67, della legge 23 dicembre 2005, n. 266, per l'anno 2022".

Articolo 4. CARATTERISTICHE TECNICHE E DURATA DEL SERVIZIO

La presente procedura ha ad oggetto il "Servizio di manutenzione evolutiva per lo sviluppo dell'integrazione software tra la piattaforma aziendale FUJI RIS/PACS per la radiologia del Distretto di Treviso e l'infrastruttura del nuovo Sistema Informativo Ospedaliero, ditta FUJIFILM ITALIA SpA."

Nel contesto della messa a regime del nuovo sistema SIO presso l'ULSS 2 viene richiesto al sistema RIS-PACS di operare secondo quanto previsto dal documento "Specifiche tecniche integrazione RIS v2.6" redatto da Consorzio Arsenal.it.

In quest'ultimo documento vengono dettagliati, tramite la descrizione di specifici casi d'uso, le modalità di integrazione tra il sistema SIO e il RIS. Il documento fa poi riferimento a versioni specifiche di altri documenti che sono da considerare parte integrante delle specifiche di progetto.

Nell'ambito del presente servizio devono essere acquisite le seguenti attività:

Nr. Riga	Descrizione Prodotto/Commessa	Denominazione Software	Tipologia di Acquisizione Cod.art.NAV	Q.tà	Inizio dal	Fino a Entro il
1	FUJI- Integrazione SIO: SMNT_PROSER - PROFESSIONAL SERVICES NWSMNT_PROSER - PROFESSIONAL SERVICES NW Analisi e sviluppo modifica integrazione RIS PACS con SIOAZIENDA ZERO Configurazione, test e messa online modifiche integrazioni	RIS Syncromed	MEV 8-74000405	1	01/08/2022	30/06/2023

Il servizio evolutivo è pianificato ed erogato su indicazione dei referenti aziendali ULSS 2, da collaudare con gli stessi e da fatturare a corpo.

E' prevista la garanzia della durata minima di un anno a partire dalla data di collaudo positivo. Non è prevista alcuna modifica ai canoni di manutenzione ordinaria a regime.

Le specifiche tecniche relative al presente servizio sono contenute nella documentazione pubblica sul NUOVO SIO, definita da Azienda Zero, e raggiungibile all'indirizzo:

https://drive.google.com/drive/folders/14f4vpfXrCl_LyBAFpAAFWuqRhUTGGIsp

nonché nella proposta di manutenzione evolutiva presentata dalla Ditta, la cui congruità tecnico-economica è stata approvata da Azienda Zero.

Il contratto avrà decorrenza il 01/08/2022 e scadrà il 30/06/2023.

Articolo 5. REQUISITI GENERALI

E' escluso dalla procedura l'operatore economico che occupa oltre cinquanta dipendenti, nel caso di omessa produzione, al momento della presentazione dell'offerta, di copia dell'ultimo rapporto periodico sulla situazione del personale maschile e femminile redatto ai sensi dell'articolo 46, decreto legislativo n. 198 del 2006, con attestazione della sua conformità a quello eventualmente già trasmesso alle rappresentanze sindacali aziendali e ai consiglieri regionali di parità ovvero, in mancanza, con attestazione della sua contestuale trasmissione

alle rappresentanze sindacali aziendali e alla consigliera e al consigliere regionale di parità.

L'operatore economico si impegna, pena la mancata stipula del contratto, ad assicurare:

- una quota pari al 30 per cento di occupazione giovanile
- una quota pari al 30 per cento di occupazione femminile

delle assunzioni necessarie per l'esecuzione del contratto o per la realizzazione di attività ad esso connesse o strumentali.

E' escluso dalla procedura l'operatore economico che occupa un numero di dipendenti pari o superiore a quindici e non superiore a cinquanta, che nei dodici mesi precedenti al termine di presentazione dell'offerta ha omesso di produrre alla stazione appaltante di un precedente contratto d'appalto, finanziato in tutto o in parte con i fondi del PNRR o del PNC, la relazione di cui all'articolo 47, comma 3 del decreto legge n. 77 del 2021.

Costituisce causa di esclusione dell'operatore economico dalla procedura, il mancato rispetto, al momento della presentazione dell'offerta, degli obblighi in materia di lavoro delle persone con disabilità di cui alla legge 12 marzo 1999, n. 68, oltre che ai sensi dell'art. 80, comma 5, lett. i) del Codice.

Ai sensi dell'art. 90 commi 1, 4 e 5 del D.Lgs. 50/2016, l'abilitazione dell'operatore economico al sistema di e-procurement della Pubblica Amministrazione gestito da Consip s.p.a., costituisce presunzione di idoneità ai fini dei requisiti richiesti per la partecipazione alla presente procedura.

Articolo 6. DOCUMENTI DA ALLEGARE ALLA RDO:

Dovranno essere allegati i seguenti documenti/dichiarazioni firmati digitalmente:

A) offerta economica complessiva, compilata e firmata digitalmente, che dovrà contenere il costo complessivo degli interventi previsti;

Si precisa che:

- i prezzi, al netto dell'IVA (la cui aliquota dovrà essere, comunque, specificata), dovranno essere espressi in cifre ed in lettere, con un massimo di due cifre decimali. In caso di discordanza tra prezzo in cifre ed in lettere, sarà ritenuto valido quello scritto in lettere;
- eventuali sconti dovranno essere già conteggiati nel prezzo offerto, con esclusione di annotazione di sconti percentuali ulteriori in calce alle offerte o, comunque, annotati a parte;
- non saranno accettate offerte multiple o che non rispettino le indicazioni e le modalità di presentazione previste in questa sede, ovvero risultino equivoche, difformi dalla richiesta o condizionate da altre clausole.

B) documentazione amministrativa:

- Dichiarazione di aver assolto agli obblighi di cui alla legge n. 68/1999;
- Dichiarazione di assumersi l'obbligo, in caso di aggiudicazione del contratto, di assicurare all'occupazione giovanile una quota di 30 % e a quella femminile una quota di 30 % delle assunzioni necessarie per l'esecuzione del contratto o per la realizzazione di attività ad esso connesse o strumentali;
- L'operatore economico che occupa più di 50 dipendenti dovrà allegare:

- copia dell'ultimo rapporto sulla situazione del personale, redatto ai sensi dell'articolo 46, comma 2, decreto legislativo n. 198/2006, con attestazione della sua conformità a quello eventualmente già trasmesso alle rappresentanze sindacali aziendali e ai consiglieri regionali di parità, ovvero, in caso d'inosservanza dei termini previsti dall'articolo 46, comma 1, decreto legislativo n. 198/2006, con attestazione della sua contestuale trasmissione alle rappresentanze sindacali aziendali e alla consigliera e al consigliere regionale di parità (ai sensi dell'articolo 47, comma 2, decreto legge 77/2021).

In caso di RTI/ConSORZI ordinari o di Consorzi di cui alle lettere b) e c) del comma 2, dell'art. 45 del Codice, la copia del rapporto e la relativa attestazione dovranno essere prodotte da ciascuna impresa del RTI/ConSORZIO o da ciascuna consorziata esecutrice, tenuta alla redazione del rapporto ai sensi dell'art. 46 del D.lgs. n. 198/2006.

- L'operatore economico che occupa un numero di dipendenti pari o superiore a quindici e non superiore a cinquanta dovrà allegare:
 - Dichiarazione che nei dodici mesi precedenti al termine di presentazione dell'offerta non ha omesso di produrre alla stazione appaltante di un precedente contratto d'appalto, finanziato in tutto o in parte con i fondi del PNRR o del PNC, la relazione di cui all'articolo 47, comma 3 del decreto legge n. 77 del 2021

C) D.U.V.R.I. Documento unico di valutazione dei rischi da interferenze, che dovrà essere controfirmato e il **modulo Informazioni** compilato per la parte di competenza.

Articolo 7 SOCCORSO ISTRUTTORIO

E' applicabile la disciplina del soccorso istruttorio di cui all'art. 83, comma 9 del Codice.

L'irregolarità essenziale è sanabile laddove non si accompagni ad una carenza sostanziale del requisito alla cui dimostrazione la documentazione omessa o irregolarmente prodotta era finalizzata. La successiva correzione o integrazione documentale è ammessa laddove consenta di attestare l'esistenza di circostanze preesistenti, vale a dire requisiti previsti per la partecipazione e documenti/elementi a corredo dell'offerta.

Nello specifico valgono le seguenti regole:

- il mancato possesso dei prescritti requisiti di partecipazione non è sanabile mediante soccorso istruttorio e determina l'esclusione dalla procedura;
- l'omessa o incompleta nonché irregolare presentazione delle dichiarazioni sul possesso dei requisiti di partecipazione, ivi compreso il difetto di sottoscrizione, sono sanabili, ad eccezione delle false dichiarazioni;
- la mancata presentazione di dichiarazioni e/o elementi a corredo dell'offerta, che hanno rilevanza in fase esecutiva sono sanabili;
- sono sanabili l'omessa dichiarazione sull'aver assolto agli obblighi di cui alla legge 68/1999 e per l'operatore economico che occupa oltre cinquanta dipendenti, l'omessa presentazione di copia dell'ultimo rapporto periodico sulla situazione del personale maschile e femminile, redatto ai sensi dell'articolo 46 decreto legislativo n. 198 del 2006, e la trasmissione dello stesso alle rappresentanze sindacali e ai consiglieri regionali di parità;
- non è sanabile mediante soccorso istruttorio l'omessa dichiarazione sull'obbligo di assicurare con l'affidamento del contratto l'assunzione di una quota di

occupazione giovanile e femminile di cui all'articolo 5 delle presenti Condizioni particolari di fornitura.

Ai fini della sanatoria la stazione appaltante assegna all'operatore economico un congruo termine - non superiore a dieci giorni - perché siano rese, integrate o regolarizzate le dichiarazioni necessarie, indicando il contenuto e i soggetti che le devono rendere.

Ove l'operatore economico produca dichiarazioni o documenti non perfettamente coerenti con la richiesta, la stazione appaltante può chiedere ulteriori precisazioni o chiarimenti, fissando un termine perentorio a pena di esclusione.

In caso di inutile decorso del termine, la stazione appaltante procede all'esclusione dell'operatore economico dalla procedura.

Al di fuori delle ipotesi di cui all'articolo 83, comma 9, del Codice è facoltà della stazione appaltante invitare, se necessario, l'operatore economico a fornire chiarimenti in ordine al contenuto dei certificati, documenti e dichiarazioni presentati.

Articolo 8. OSSERVANZA DEL DECRETO DEL PRESIDENTE DELLA REPUBBLICA 28 DICEMBRE 2000, N. 445 (TESTO UNICO DELLE DISPOSIZIONI LEGISLATIVE E REGOLAMENTARI IN MATERIA DI DOCUMENTAZIONE AMMINISTRATIVA)

Si fa presente che, ai sensi di quanto disposto dall'articolo 71 del Decreto del Presidente della Repubblica 28 dicembre 2000, n. 445, l'Amministrazione procederà al controllo delle dichiarazioni sostitutive presentate per l'ammissione alla gara da parte della Ditta aggiudicataria.

La Ditta aggiudicataria decadrà dall'aggiudicazione stessa, ai sensi dell'art. 75 del DPR 445/2000, qualora emerga la non veridicità di quanto dichiarato nella documentazione richiesta per la partecipazione alla presente procedura.

Si fa presente, inoltre, che ai sensi dell'art. 76 del DPR 445/2000, chiunque rilascia dichiarazioni mendaci, forma atti falsi o ne fa uso nei casi previsti dal Decreto del Presidente della Repubblica medesimo, è punito ai sensi del codice penale e delle leggi speciali in materia.

Articolo 9. ACCETTAZIONE

Il fatto di presentare offerta e partecipare alla presente procedura comporta, per la Ditta offerente, l'accettazione implicita ed incondizionata di tutte le clausole previste nelle presenti Condizioni Particolari di Fornitura della RDO. **Le condizioni di servizio qui previste sono da considerarsi prevalenti rispetto ad eventuali condizioni diverse indicate dalla Ditta in sede di offerta.**

Articolo 10. MODALITÀ DI AFFIDAMENTO DEL SERVIZIO

L'affidamento del servizio di manutenzione evolutiva avverrà per lotto unico.

L'affidamento si formalizza con la stipula di un contratto nell'ambito del Sistema MePA (Mercato elettronico della Pubblica Amministrazione). Il contratto viene perfezionato con l'accettazione da parte dell'Azienda ULSS n. 2 Marca trevigiana dell'offerta formulata dalla Ditta in risposta alla RDO.

Il contratto concluso è composto dall'offerta del fornitore e dal documento di accettazione della Stazione Appaltante. La trasmissione del documento di accettazione avviene a seguito delle verifiche previste dalle norme vigenti in

materia e del controllo della documentazione amministrativa richiesta alla Ditta aggiudicataria.

In tal senso, dopo l'invio del documento di stipula, si fa presente che il mancato utilizzo del bonifico bancario o postale ovvero degli altri strumenti idonei a consentire la piena tracciabilità delle operazioni costituisce causa di risoluzione del contratto ai sensi del comma 9-bis dell'articolo 3 della Legge 13 agosto 2010, n. 136.

L'Azienda ULSS n. 2 Marca Trevigiana si riserva la facoltà insindacabile di riaprire i termini della presente procedura oppure di sospendere, modificare, revocare od annullare totalmente, o anche parzialmente, la presente procedura, così come di aggiudicarla solo in parte, con provvedimento motivato, senza che l'operatore economico vantare diritto alcuno o pretese di sorta.

La Stazione Appaltante si riserva la facoltà di esperire trattative commerciali, al fine di conseguire le migliori condizioni economiche e modalità del servizio con la Ditta selezionata.

In particolare questa Amministrazione si riserva la facoltà insindacabile di revocare o annullare totalmente, o anche parzialmente, la procedura, mediante invio di apposita nota senza che la Ditta partecipante/offerente possa avanzare alcuna pretesa di compenso/indennizzo per le spese sostenute nei casi di seguito riportati:

- qualora nel corso della presenta procedura venisse aggiudicata una gara regionale per l'affidamento del medesimo servizio, sulla base di quanto previsto dalla Regione Veneto;
- nel corso della presente procedura i lavori di attivazione degli applicativi affidati con deliberazione dell'Azienda Zero n. 362 del 01.08.2019 (avente ad oggetto la procedura aperta telematica per l'acquisizione, per la durata di 5 anni, con facoltà di rinnovo di due anni, del Sistema Informativo Ospedaliero della Regione del Veneto in Saas e relative attività di implementazione presso le Aziende Sanitarie) vengano conclusi, rendendo di conseguenza non più necessario il presente servizio;
- per mutate esigenze anche organizzative della Stazione Appaltante.

Ai sensi dell'art. 90 commi 1, 4 e 5 del D.Lgs. 50/2016, l'abilitazione dell'operatore economico al sistema di e-procurement della Pubblica Amministrazione gestito da Consip s.p.a., costituisce presunzione di idoneità ai fini dei requisiti richiesti per la partecipazione alla presente procedura.

Articolo 11. - GARANZIA DEFINITIVA

L'Appaltatore è obbligato a costituire una garanzia definitiva a sua scelta sotto forma di cauzione o fideiussione, a favore dell'Azienda, ai sensi dell'art. 103 del D.Lgs. n. 50/2016 a copertura degli oneri per il mancato o inesatto adempimento di tutte le obbligazioni del contratto.

L'importo della garanzia definitiva è pari al 10% (dieci per cento) - eventualmente incrementato ai sensi dell'art. 103 del D.Lgs. n. 50/2016 e s.m.i. - dell'importo complessivo di affidamento, al netto dell'IVA.

La garanzia deve avere decorrenza dalla data di esecuzione del contratto e scadenza iniziale superiore di almeno sei mesi rispetto alla scadenza presunta del contratto.

La garanzia fideiussoria, a scelta dell'offerente, può essere bancaria o assicurativa o rilasciata dagli intermediari finanziari iscritti nell'albo di cui all'articolo 106 del decreto legislativo 1° settembre 1993, n. 385, che svolgono in via esclusiva o

prevalente attività di rilascio di garanzie e che sono sottoposti a revisione contabile da parte di una società di revisione iscritta nell'albo previsto dall'articolo 161 del decreto legislativo 24 febbraio 1998, n. 58.

La fideiussione deve prevedere espressamente:

- la rinuncia al beneficio della preventiva escussione del debitore principale,
- la rinuncia all'eccezione di cui all'articolo 1957, comma 2, del Codice Civile,
- l'operatività della garanzia medesima entro quindici giorni, a semplice richiesta scritta della Stazione appaltante. Con tale clausola il fideiussore si obbliga, su semplice richiesta dell'Azienda Ulss, ad effettuare il versamento della somma richiesta anche in caso di opposizione dell'Appaltatore ovvero di terzi aventi causa.

La garanzia deve essere conforme allo schema tipo approvato con decreto del Ministro dello sviluppo economico n. 31 del 19/01/2018.

Alla garanzia di cui al presente articolo si applicano le riduzioni previste all'art. 93, comma 7, del D.Lgs. n. 50/2016.

L'ammontare della garanzia definitiva sarà comunicato dall'Azienda e l'Appaltatore dovrà provvedere alla costituzione e trasmissione della stessa entro 15 giorni dal ricevimento della comunicazione.

La mancata costituzione della garanzia definitiva determina la decadenza dell'affidamento, l'acquisizione della garanzia provvisoria oltre che l'addebito dei danni e delle maggiori spese per l'Azienda.

Lo svincolo della garanzia avverrà solo dopo l'esecuzione completa e regolare di tutti gli obblighi contrattuali, fatto salvo quanto stabilito nel citato art. 103 del D.Lgs. n. 50/2016. Trascorsi 365 giorni dalla scadenza del contratto, lo svincolo avverrà automaticamente fatti salvi i casi in cui il RUP abbia segnalato la non corretta e/o completa esecuzione del contratto.

In caso di associazioni temporanee di imprese, consorzi ordinari e GEIE, la garanzia definitiva dovrà essere prestata dall'Impresa mandataria (Capogruppo).

Nel caso di associazioni temporanee di imprese, consorzi ordinari, imprese retiste, GEIE, (art. 45, comma 2, lett. d), e), f), g) del D. Lgs. n. 50/2016), la riduzione dell'importo della garanzia del 50% è possibile solo se tutte le imprese, costituenti l'associazione, il consorzio ordinario, il GEIE o la rete di imprese che partecipano alla gara, sono in possesso della certificazione di qualità.

In caso di partecipazione di consorzio di cui all'art. 45, comma 2, lett. b) e c) del Codice, la riduzione dell'importo della garanzia del 50% per il possesso della certificazione di qualità è possibile solo se la predetta certificazione è posseduta dal consorzio e/o dalle consorziate.

Le altre riduzioni previste dall'art. 93 comma 7 del Codice, si ottengono nel caso di possesso da parte di una sola associata esecutrice oppure, per i consorzi di cui all'art. 45, comma 2, lett. b) e c) del Codice, da parte del consorzio e/o della/e consorziata/e esecutrice/i.

In caso di avvalimento, la garanzia definitiva dovrà essere prestata dall'Appaltatore.

La riduzione dell'importo della garanzia è possibile solo se l'Appaltatore possiede i requisiti per la sua riduzione indipendentemente dal fatto che gli stessi siano posseduti dall'impresa ausiliaria.

E' fatto salvo l'esperimento di ogni altra azione a titolo di risarcimento danni derivante dal mancato o inesatto adempimento del contratto.

Articolo 12. RISOLUZIONE DEL CONTRATTO

Ai sensi dell'art. 1353 del Codice Civile, questa Amministrazione risolverà il contratto, totalmente o anche parzialmente, mediante invio di apposita nota, senza che la Ditta possa avanzare alcuna pretesa di natura risarcitoria, nei seguenti casi:

- qualora nel corso del rapporto contrattuale venisse stipulato un contratto a seguito di espletamento di una procedura centralizzata a livello regionale per l'affidamento del servizio oggetto della presente procedura, sulla base di quanto previsto dalla Regione Veneto.
- nel corso della presente procedura i lavori di attivazione degli applicativi affidati con deliberazione dell'Azienda Zero n. 362 del 01.08.2019 (avente ad oggetto la procedura aperta telematica per l'acquisizione, per la durata di 5 anni, con facoltà di rinnovo di due anni, del Sistema Informativo Ospedaliero della Regione del Veneto in Saas e relative attività di implementazione presso le Aziende Sanitarie) vengano conclusi, rendendo di conseguenza non più necessario il presente servizio;
- per mutate esigenze anche organizzative della Stazione Appaltante.

Articolo 13. COLLAUDO DEL SERVIZIO

La Ditta aggiudicataria dovrà attenersi a quanto di seguito previsto, relativamente al collaudo ed all'assistenza tecnica (manutenzione preventiva e correttiva).

Si pone la scadenza del collaudo funzionale al 14/06/2023.

Il collaudo ha lo scopo di accertare il regolare funzionamento del servizio nonché la rispondenza alle norme di sicurezza e di qualità.

Il servizio si intende accettato dall'Azienda Sanitaria solo in caso di collaudo positivo.

L'operazione di collaudo Tecnico deve avvenire alla presenza del personale dell'Azienda Sanitaria e alla presenza di persona incaricata dalla Ditta affidataria.

Il collaudo è documentato da specifico verbale, firmato dagli esecutori, referenti dell'Azienda ULSS n. 2, e dagli incaricati dell'impresa.

Ove il collaudo ponesse in evidenza difetti, vizi, difformità, guasti o inconvenienti, la Ditta appaltatrice sarà obbligata a provvedere alla loro rimozione e alla messa in piena efficienza del sistema, entro due settimane dalla data del verbale di accertamento.

Articolo 14. FATTURAZIONI, PAGAMENTI E TRACCIABILITÀ FINANZIARIA

Ai fini del pagamento del corrispettivo l'Appaltatore dovrà presentare regolare fattura ai sensi della normativa vigente.

Il pagamento sarà corrisposto a corpo esclusivamente alla conclusione di collaudo positivo.

Il pagamento del servizio oggetto delle presenti Condizioni di fornitura del servizio, per il quale non siano sorte contestazioni, ferma restando l'applicazione delle eventuali penalità, sarà effettuato previa presentazione di regolare fattura all'Azienda, ai sensi della normativa vigente. L'Aggiudicataria, nel caso in cui l'Azienda lo ritenga necessario, dovrà abilitare la modalità di ordine pre-concordato per la gestione degli ordini.

La fattura dovrà contenere: il riferimento al Contratto, il periodo di fatturazione, i dati esplicativi dei servizi svolti ed indicare il riferimento al relativo contratto, il codice CIG (Codice Identificativo Gara) ed il codice CUP (Codice Unitario Progetto) ed essere corredata di tutti i riferimenti necessari alla verifica della corrispondenza di quanto realmente eseguito, con allegato dettaglio delle prestazioni. Le specifiche del dettaglio delle prestazioni dovranno essere concordate con il DEC in sede di avvio del servizio.

La Stazione appaltante verificherà il corretto addebito del corrispettivo entro 30 gg dalla data di ricevimento delle stesse da parte dello SDI (Sistema di interscambio fatture P.A.). Il pagamento delle fatture sarà effettuato entro i 30

giorni successivi dall'esito positivo di dette verifiche di conformità di addebito del corrispettivo.

Tale termine è da considerarsi corretta prassi commerciale del settore, ai sensi dell'art. 4 del D.Lgs. 231/2002, modificato dal D.Lgs. 192/2012, e dall'art. 113-bis, commi 1 e 2, del D.Lgs. n. 50/2016 e s.m.i..

L'operatore economico viene informato che nel sito www.aulss2.veneto.it, sono state pubblicate le istruzioni operative in merito alla fatturazione elettronica.

Con DM del 27/12/2019 del Ministero dell'Economia e delle Finanze di modifica del decreto 7 dicembre 2018 recante: «Modalità e tempi per l'attuazione delle disposizioni in materia di emissione e trasmissione dei documenti attestanti l'ordinazione degli acquisti di beni e servizi effettuata in forma elettronica da applicarsi agli enti del Servizio sanitario nazionale» è entrato in vigore l'obbligo, per gli enti del Servizio Sanitario Nazionale, di gestire gli ordini di acquisto di beni e servizi in formato elettronico, per il tramite del Nodo Smistamento Ordini (NSO) pertanto le modalità di fatturazione dovranno essere aderenti a tale previsione normativa.

Per assicurare la tracciabilità dei flussi finanziari, prevista dall'art. 3 della L. 136/2010 e s.m.i., l'appaltatore, i subappaltatori e i sub contraenti della filiera delle imprese a qualsiasi titolo interessati dai servizi oggetto del presente appalto devono utilizzare conti correnti bancari o postali, accesi presso banche o presso la società Poste Italiane Spa, dedicati anche in via non esclusiva alle commesse pubbliche, fermo restando quanto previsto dal comma 5 del medesimo art. 3 della L. 136/2010 e s.m.i.. Tutti i movimenti finanziari relativi al presente appalto devono essere registrati sui conti correnti dedicati e, salvo quanto previsto al comma 3 del medesimo art. 3 della L. 136/2010 e s.m.i., devono essere effettuati esclusivamente tramite lo strumento del bonifico bancario, ovvero con altri strumenti di pagamento idonei a consentire la piena tracciabilità delle operazioni.

Gli eventuali interessi di mora per ritardato pagamento saranno determinati secondo quanto previsto dal D. Lgs. 231/02, come modificato dal D.Lgs. n. 192/2012.

L'Azienda Sanitaria può sospendere, ferma restando l'applicazione delle eventuali penali, i pagamenti al fornitore cui siano state contestate inadempienze nell'esecuzione del servizio, fino al completo adempimento degli obblighi contrattuali (art. 1460 c.c.). Tale sospensione potrà verificarsi anche qualora sorgano contestazioni di natura amministrativa.

Articolo 15. INADEMPIMENTI E PENALITÀ

Considerata la scadenza del collaudo funzionale di cui all'art. 13 delle presenti norme prevista al 14/06/2023, viene definita una penale pari allo 0,1% sul totale del servizio, come penale, per ogni giorno di ritardo;

La risoluzione del contratto è disciplinata dall'articolo 108 del Decreto Legislativo 18 aprile 2016, n. 50 e s.m.i. che qui si intende integralmente richiamato.

In caso di risoluzione del contratto, l'Amministrazione, oltre al risarcimento di eventuali danni, avrà anche il diritto, a titolo di penale, di incamerare la cauzione definitiva (ove richiesta).

Inoltre, l'Azienda ULSS, avvalendosi della facoltà di cui all'articolo 1456 del Codice Civile (clausola risolutiva espressa) e previa comunicazione scritta al fornitore, da effettuarsi a mezzo lettera raccomandata A.R. o a mezzo PEC, potrà risolvere di diritto il contratto:

- in qualsiasi momento dell'esecuzione, per motivi di pubblico interesse, avvalendosi della facoltà consentita dall'art. 1671 del Codice Civile, tenendo indenne l'aggiudicatario delle spese sostenute, delle forniture eseguite e dei mancati guadagni;

- in caso di frode, di grave negligenza, di contravvenzione nell'esecuzione degli obblighi e condizioni contrattuali;
- in caso di cessione dell'azienda, di cessazione di attività, nel caso di concordato preventivo (salvo il caso di cui all'articolo 186-bis del Regio Decreto 16 marzo 1942, n. 267 e s.m.i.), di fallimento, di liquidazione coatta o in pendenza di un procedimento per la dichiarazione di una di tali situazioni, in caso di stato di moratoria e di conseguenti atti di sequestro o di pignoramento a carico dell'aggiudicatario;
- in caso di accertamento del mancato possesso dei requisiti in capo all'Azienda subentrante, qualora si verificasse tale situazione di variazione soggettiva;
- nei casi di subappalto avvenuto senza autorizzazione scritta dell'Azienda Sanitaria;
- in caso di mancata rispondenza del servizio ai requisiti tecnico-qualitativi stabiliti nelle presenti Condizioni Particolari di fornitura;
- nel caso in cui fosse accertata la non veridicità delle dichiarazioni presentate dal fornitore nel corso della procedura di gara.

Inoltre il contratto sarà risolto di diritto nel caso in cui le transazioni che ne derivano vengano eseguite senza avvalersi di banche o della società Poste Italiane spa, ai sensi dell'art. 3 comma 8 della Legge 13 agosto 2010, n. 136 e s.m.i..

La risoluzione del contratto non si estende alle prestazioni già eseguite. Con la risoluzione del contratto sorge in capo all'Azienda ULSS n. 2 Marca trevigiana il diritto di affidare a terzi il servizio o la parte rimanente di questo, in danno all'impresa inadempiente. All'impresa inadempiente sono addebitate le spese sostenute in più dall'Azienda ULSS rispetto a quelle previste dal contratto risolto. Le somme necessarie sono prelevate dal deposito cauzionale definitivo (se previsto) mediante l'incameramento del medesimo da parte dell'Azienda ULSS e, ove questo non sia sufficiente, da eventuali crediti dell'impresa, fatto salvo il diritto di agire per gli eventuali maggiori danni subiti. Per quanto non previsto dal presente articolo, si applicano le disposizioni di cui al Codice Civile in materia di inadempimento e risoluzione del contratto.

In caso di risoluzione del contratto, la Ditta dovrà comunque garantire, a richiesta dell'Azienda n. 2 Marca trevigiana, la continuità del servizio di cui al presente appalto, fino a che la stessa non sia assegnata ad altra Ditta e, comunque, per un periodo non superiore a sei mesi.

In caso di inadempimento del fornitore agli obblighi contrattuali, troverà applicazione l'articolo 108 del Decreto Legislativo 18 aprile 2016, n. 50.

Oltre ai casi già citati, all'Azienda ULSS n. 2 Marca trevigiana è riconosciuta la facoltà di recedere unilateralmente dal contratto nei seguenti casi:

1. dopo due contestazioni scritte per inadempimento agli obblighi contrattuali previsti;
2. nel caso di inadempimento di notevole importanza che faccia venir meno la fiducia nell'esattezza dei successivi adempimenti.

Articolo 16. COPERTURE ASSICURATIVE

La ditta aggiudicataria dovrà possedere idonee coperture assicurative per eventuali danni diretti e indiretti, causati all'Azienda ULSS n. 2 Marca trevigiana e/o a terzi e connessi all'espletamento del servizio di manutenzione ordinaria e assistenza.

Articolo 17. TRATTAMENTO DEI DATI PERSONALI

Al presente appalto si applicano le disposizioni della normativa sulla privacy - D.Lgs. n. 196 del 30/06/2003 e s.m.i. e Regolamento (UE) 2016/679 del Parlamento Europeo e del Consiglio del 27 aprile 2016 relativo alla protezione delle persone fisiche con riguardo al trattamento dei dati personali (GDPR).

Tali disposizioni riguardano il trattamento dei dati personali, relativi cioè alle sole persone fisiche, acquisiti e trattati dall'ULSS 2 Marca Trevigiana, nell'ambito del presente appalto e non sono applicabili ai dati riferiti a società, enti ed associazioni. Pertanto l'ULSS 2 Marca Trevigiana effettuerà il trattamento di dati personali riguardanti i soggetti di cui al presente appalto solo ove si tratti dei rappresentanti, esponenti, dipendenti o collaboratori.

Ai sensi dell'art. 13 del GDPR, i dati personali comunicati, saranno raccolti e trattati dall'ULSS 2 Marca Trevigiana quale Titolare, esclusivamente per tali finalità e per i correlati adempimenti normativi, amministrativi e contabili, mediante idonee modalità e procedure (anche informatizzate), attraverso il personale interno appositamente incaricato e tramite collaboratori esterni quali responsabili o incaricati del trattamento.

Relativamente ai dati personali trattati per il presente appalto, la persona fisica cui si riferiscono i dati ("interessato") gode del diritto di accesso, rettifica, limitazione, cancellazione, portabilità ed opposizione (artt. 15-22 del GDPR), nonché del diritto di reclamo al Garante Privacy.

E' onere dell'appaltatore garantire la lecita utilizzabilità dei dati personali riguardanti, in via esemplificativa e non esaustiva, eventuali suoi rappresentanti dipendenti soci e collaboratori, che vengano comunicati alla stazione appaltante ai fini dell'esecuzione del contratto di cui al presente appalto, e, in particolare il corretto adempimento degli obblighi di informativa nei confronti degli interessati oltre che, ove necessario, di raccolta del loro consenso, per quanto concerne il trattamento dei loro dati personali da parte di Società per i fini suddetti nei termini sopra evidenziati.

Articolo 18. CODICE DI COMPORTAMENTO

La ditta, con riferimento alle prestazioni oggetto del contratto, si impegna ad osservare ed a far osservare ai propri collaboratori a qualsiasi titolo, per quanto compatibili con il ruolo e l'attività svolta, gli obblighi di condotta previsti dal D.P.R. 16 aprile 2013, n. 62 "Regolamento recante codice di comportamento dei dipendenti pubblici, a norma dell'articolo 54 del decreto legislativo 30 marzo 2001, n. 165", ai sensi dell'articolo 2, comma 3, dello stesso D.P.R. e dal Codice di Comportamento dei Dipendenti dell'Azienda ULSS 2 Marca trevigiana, approvato con Deliberazione del Direttore Generale n. 354 del 04.03.2021 e pubblicato nel sito www.aulss2.veneto.it - Sez. Amministrazione Trasparente.

L'Appaltatore si impegna, pertanto, a darne la massima diffusione a tutti i collaboratori che, a qualunque titolo, sono coinvolti nell'esecuzione del presente contratto.

La violazione degli obblighi di cui ai regolamenti sopra citati, può costituire causa di risoluzione del contratto.

ART. 19. NORME PER LA PREVENZIONE DELLA CORRUZIONE

L'Appaltatore è tenuto all'osservanza del Piano aziendale per la prevenzione della corruzione 2022-2024 (pubblicato nel sito www.aulss2.veneto.it - Sez. Amministrazione Trasparente), approvato con Deliberazione del Direttore Generale n. 811 del 28/04/2022 sulla base della Legge 6 Novembre 2012, n. 190 "Disposizioni per la prevenzione e la repressione della corruzione e dell'illegalità nella pubblica amministrazione" e della Delibera n. 1064/2019 con la quale l'A.N.AC. ha approvato il "Piano Nazionale Anticorruzione 2019-2021".

La violazione degli obblighi derivanti può costituire causa di risoluzione del contratto.

Articolo 20. RISCHI SPECIFICI ESISTENTI NELL'AMBIENTE DI LAVORO IN CUI SI SVOLGERÀ IL SERVIZIO OGGETTO DELL'APPALTO E MISURE DI PREVENZIONE E DI EMERGENZA ADOTTATE DALL'AZIENDA (D.U.V.R.I.).

Rischi specifici esistenti nell'ambiente di lavoro oggetto dell'appalto e misure generali di tutela da adottare

Il presente articolo è redatto ai sensi dell'articolo n. 26 – comma 2 e comma 3, del Decreto Legislativo n. 81/2008 al fine di:

- informare le aziende partecipanti alla gara dei rischi specifici presenti nell'ambiente in cui saranno chiamate ad operare;
- informare le succitate aziende sulle misure di prevenzione e di emergenza adottate

dall'Amministrazione nell'ambito della gestione delle proprie attività, ovvero adottate per proprio personale;

- coordinare gli eventuali interventi di protezione e prevenzione dai rischi cui sono esposti i lavoratori e gli utenti;
- eliminare le eventuali interferenze tra i differenti soggetti operanti nel corso dello svolgimento delle lavorazioni previste nella gara .

Si precisa che nel presente caso, trattandosi di un contratto per l'affidamento del " servizio di manutenzione evolutiva sui software applicativi in uso presso l'Azienda Ulss2 Marca Trevigiana per l'anno 2022 ", valutata la presenza di rischi di interferenza legati allo specifico appalto di livello **NON TRASCURABILE**, si ritiene necessaria l'osservanza delle misure generali e specifiche di tutela indicate nel DUVRI, allegato alle presenti Condizioni particolari di fornitura (Allegato 1), per le quali tuttavia per le quali tuttavia non si prevede alcun onere economico aggiuntivo.

Articolo 21. COMUNICAZIONI CON LE IMPRESE E RICHIESTE INFORMAZIONI

Per garantire tracciabilità ed affidabilità nello scambio d'informazioni tra la Stazione Appaltante e l'operatore economico, tutte le comunicazioni inerenti la gara transitano sul Sistema MePA.

Ciascun utente (Pubblica Amministratore e Fornitore), nel dettaglio di ogni RDO, ha a disposizione un'area "*Comunicazioni*" che consente di inviare nuove comunicazioni, rispondere a quelle ricevute e consultare in ogni momento comunicazioni ricevute ed inviate.

Sarà, pertanto, onere della Ditta che intenda partecipare alla RDO, visitare nuovamente il portale MePA prima della scadenza dei termini di presentazione dell'offerta per verificare la presenza di eventuali variazioni (proroga dei termini, chiarimenti, note integrative o comunicazioni) in merito alla gara.

Eventuali chiarimenti potranno essere richiesti tramite la piattaforma MePA entro il termine previsto dalla RDO. **Entro 3 giorni consecutivi** antecedenti al termine fissato per la presentazione dell'offerta, l'Azienda ULSS n. 2 Marca trevigiana pubblicherà i relativi riscontri per i quesiti formulati entro la scadenza stabilita.

Il Responsabile Unico del Procedimento è:

Dott. Giuseppe Magliocca - Direttore U.O.C. Provveditorato

Borgo Cavalli, 42 - 31100 Treviso

Telefono: 0422 323046

e-mail: provveditorato@aulss2.veneto.it

Il Responsabile Unico Procedura di acquisto PNRR è :
Ing. Roberto Da Dalt – Dirigente Responsabile U.O.S.D. Sistemi Informativi
Telefono: 0422 328711
e-mail: sistemi.informativi@aulss2.veneto.it

Per informazioni di carattere generale in ordine alla procedura è possibile contattare l'U.O.C. Provveditorato – sig.ra Amelia Franco, tel. 0422/323041-3040.

Per informazioni di carattere tecnico/informatico collegate alla piattaforma MePA è possibile contattare il servizio di help desk messo a disposizione dal gestore del portale, ai numeri:

- 800 062 060 numero verde per malfunzionamenti sul Portale Acquisti in Rete;
- 895 895 0898 numero a pagamento per tutte le esigenze informative.

Articolo 23. DISPOSIZIONI FINALI

Per quanto non previsto nelle presenti Condizioni Particolari di Fornitura, nelle Condizioni Generali di Contratto relative al Bando di cui al preambolo e nelle Regole del Sistema di E-Procurement della Pubblica Amministrazione, valgono le norme vigenti in materia di contratti pubblici relativi a lavori, servizi e forniture, nonché le norme del Codice Civile in materia di obbligazioni e contratti.

Per tutte le controversie relative all'andamento dell'appalto e all'esecuzione del contratto, sarà competente esclusivamente il Foro di Treviso.

Allegati:

Allegato 1) DUVRI;

AZIENDA ULSS 2 Marca Trevigiana	Documento valutazione rischi da interferenze	ALLEGATO alla documentazione di gara
--	---	---

**DOCUMENTO
PER LA COOPERAZIONE E COORDINAMENTO
E DI VALUTAZIONE DEI RISCHI DA INTERFERENZE
D.U.V.R.I.**

(Ex articolo 26 Decreto legislativo 9/4/2008, n. 81)

AFFIDAMENTO DEL SERVIZIO DI MANUTENZIONE EVOLUTIVA
SUI SOFTWARE APPLICATIVI IN USO PRESSO L'AZIENDA
ULSS N. 2 MARCA TREVIGIANA, PER L'ANNO 2022

REDATTO IN DATA 07 Gennaio 2022	VERIFICATO IN DATA -----	
Servizio Prevenzione e Protezione (firmato digitalmente) _____	Responsabile Unico del Procedimento (RUP) _____	L'Appaltatore _____

Documento approvato con Deliberazione del Direttore Generale dell'Azienda ULSS n. 2
n. _____ del _____

DUVRI n° 886

AZIENDA COMMITTENTE

RAGIONE SOCIALE COMMITTENTE	AZIENDA U.L.S.S. 2 MARCA TREVIGIANA	
SEDE LEGALE E AMMINISTRATIVA	Treviso – Via S. Ambrogio di Fiera n. 37	Tel.0422323218
CODICE FISCALE E PARTITA IVA	03084880263	
DATORE DI LAVORO	Dott. Francesco Benazzi	
RESPONSABILE SERVIZIO PREVENZIONE E PROTEZIONE	Dott. Paolo Menna	Tel.0438663930
MEDICO COMPETENTE	Medico Competente del Distretto di Treviso	Tel.0422322842
	Dott. Ziccardi Antonio (Distretto di Pieve di Soligo)	Tel.0438663583
	Dott. Marcuzzo Giorgio (Distretto di Asolo)	Tel.0423732208

SOGGETTI NOMINATI DAL COMMITTENTE CON COMPITI DI SICUREZZA RELATIVAMENTE ALL'APPALTO

RESPONSABILE DEL PROCEDIMENTO (RUP)	Dott. Giuseppe Magliocca	Tel. 0422323046	e-mail: giuseppe.magliocca@aulss2.veneto.it
--	--------------------------	-----------------	--

MISURE GENERALI DI TUTELA

Gli interventi di personale esterno di ditte appaltatrici, collaboratori non dipendenti, volontari, ecc. presso l'Azienda ULSS 2 comportano rischi differenziati a seconda delle operazioni da eseguire e degli ambienti dove queste si svolgono.

Le misure di sicurezza atte a ridurre questi rischi vanno pertanto definite caso per caso seguendo specifiche procedure operative, che possono prevedere anche l'uso di idonei dispositivi di protezione collettiva ed individuale, approvate dal Responsabile dell'appalto dell'ULSS, ovvero dal Responsabile del settore che ha richiesto l'intervento e, ove necessario, dal Responsabile del Servizio Prevenzione Protezione.

Nell'ambito degli adempimenti previsti dal Decreto legislativo 81/2008 il datore di lavoro ha provveduto a redigere uno specifico documento "Informazione sui rischi specifici esistenti nell'ambiente di lavoro oggetto dell'appalto e sulle misure di prevenzione e di emergenza adottate", che resta a disposizione di eventuali richiedenti aventi titolo presso il Servizio di Prevenzione e Protezione.

Comunque deve essere cura dell'Appaltatore e di tutto il personale esterno in genere adottare tutte le precauzioni richieste dalla prudenza, dalla legislazione e dalle norme di buona tecnica e di sicurezza al fine di eliminare o ridurre al minimo i rischi, anche con l'adozione dei dispositivi di protezione individuale necessari.

La gestione delle attività di prevenzione dei rischi fa parte integrante delle attività in essere. Per tali attività la ditta in sede di formulazione dell'offerta ha tenuto conto degli oneri relativi alla sicurezza per i rischi propri. Dall'analisi seguente non risulta necessario procedere ad uno scorporo ed una riquantificazione dei costi della sicurezza per le interferenze, sulla base degli elenchi prezzi regionali o da elenchi prezzi standard o specializzati, in quanto si ritiene necessaria e sufficiente l'osservanza delle misure generali e specifiche di tutela indicate nel presente DUVRI, per le quali tuttavia non si prevede alcun onere economico aggiuntivo.

In linea generale, nell'intento di eliminare ogni possibile rischio dovuto ad interferenze, delle attività del committente e dell'appaltatore:

- si raccomanda di segnalare eventuali manchevolezze e di richiedere informazioni in caso di dubbio;

- si ricorda comunque l'obbligo della valutazione dei rischi da parte dell'Appaltatore;

In relazione all'aggiudicazione dell'appalto, per gli adempimenti di cui all'art 26 del D.lgs. 81/2008, si specifica che l'Appaltatore:

- Assume la responsabilità di organizzare i propri mezzi ed il proprio personale nel rispetto delle norme di prevenzione infortuni ed igiene del lavoro.
- Attesta altresì di aver preso conoscenza a mezzo di idonei sopralluoghi, dei luoghi presso i quali verrà reso il servizio valutando la dislocazione di attrezzature ed impianti di questa Azienda, al fine di porre in essere tutte le cautele necessarie affinché gli stessi non possano costituire pregiudizio per la sicurezza e la salute dei propri lavoratori e nel contempo affinché non venga arrecato alcun danno agli stessi o provocati disservizi per la loro messa fuori uso anche temporanea.
- Valuta la specificità degli ambienti ove si trova ad operare e - se del caso - predispone, in collaborazione con il Servizio di Prevenzione e Protezione, un programma di formazione del personale, in materia antincendio ed ai fini dell'evacuazione, ovvero assoggetta il personale medesimo previo accordo con la scrivente Amministrazione, ai programmi formativi da questa previsti in materia per il proprio personale.
- Al fine di procedere in sicurezza alle operazioni oggetto dell'appalto, l'Appaltatore si impegna, con l'accettazione del contratto, a fornire al proprio personale le attrezzature idonee allo svolgimento del proprio compito, rispondenti ai requisiti generali di sicurezza, e ad effettuare la valutazione del rischio per la propria impresa, nonché ad esperire l'eventuale valutazione congiunta del rischio con i propri collaboratori e/o subappaltatori, ed a consegnarla alla stazione appaltante, nonché a mettere a conoscenza del personale addetto il presente documento con le relative prescrizioni.
- Fornisce all'Amministrazione, prima dell'inizio delle attività, un dettagliato programma di consegna della fornitura oggetto del contratto e delle attività previste per la messa in servizio/manutenzione delle attrezzature;
- Si impegna, nell'esecuzione del servizio oggetto del presente contratto, a rispettare la specifica procedura nel seguito riportata.
- Si impegna a segnalare al SPP del committente tutti gli infortuni dei propri dipendenti o subappaltatori impegnati all'interno dello stabilimento.
- Si impegna allo smaltimento in proprio dei rifiuti e scarti prodotti dalla sua attività, salvo appositi accordi diversi, nonché a non smaltire i propri rifiuti in maniera diversa da quella consentita dalla normativa vigente.
- Si impegna a comunicare al Committente qualsiasi tipo di variazione rispetto alle condizioni di lavoro descritte. Qualora la ditta appaltatrice variasse le condizioni di lavoro senza darne opportuna e tempestiva comunicazione, essa si assume tutte le responsabilità civili e penali che ne conseguono.

Nello svolgimento dei lavori/servizi oggetto del contratto di appalto, l'Appaltatore dovrà rispettare le seguenti disposizioni che vengono segnalate nell'intento di ridurre i rischi derivanti dalla presenza contemporanea di lavoratori dell'Azienda ULSS 2 e dell'Appaltatore nonché di eventuali ditte terze.

In particolare l'Appaltatore dovrà assicurare che il personale impiegato:

- Sia dotato di idoneo cartellino di riconoscimento visibilmente esposto.
- Negli spostamenti segua i percorsi predisposti per il personale dell'Azienda ULSS 2 e per gli utenti della stessa evitando di ingombrare pavimenti e passaggi con materiali e/o attrezzature che potrebbero costituire pregiudizio per la circolazione in condizioni di sicurezza.
- Non depositi, anche in forma provvisoria, attrezzature, materiali o prodotti, che possano costituire fonti di pericolo per il personale dell'Azienda ULSS 2 o per gli utenti della stessa, nei luoghi di lavoro e di transito dagli stessi utilizzati.
- Non costituisca postazioni di lavoro o utilizzi materiali o prodotti che durante l'espletamento

dell'attività oggetto dell'appalto possano produrre effetti dannosi per la salute o pregiudizio per l'incolumità del personale dell'Azienda ULSS 2 e degli utenti della stessa.

- Disponga temporaneamente l'interdizione all'accesso di persone, avuto il benessere del Dirigente Responsabile o Preposto dell'area dove opera l'Appaltatore, qualora, a seguito della lavorazione in atto, tale accesso all'area interessata possa presentare fonte di rischio per il personale dell'Azienda ULSS 2 e/o degli utenti della stessa.
- Non utilizzi per l'espletamento della attività oggetto dell'appalto la partecipazione in forma collaborativa attiva del personale dell'Azienda ULSS 2 anche se volontaria, qualora non contrattualmente prevista, né tantomeno degli utenti della stessa. Nei casi in cui, per sopravvenute circostanze eccezionali, si rendesse necessaria ed indispensabile la collaborazione attiva del personale dell'Azienda ULSS 2, lo stesso dovrà essere preventivamente autorizzato dal Dirigente Responsabile o Preposto dell'area dove opera l'Appaltatore, valutata l'assenza di rischi nella mansione da svolgere.
- Non utilizzi in alcun caso, se non contrattualmente previsto, attrezzature macchinari o impianti dell'Azienda ULSS 2. Parimenti tale divieto è esteso ad attrezzature, impianti e macchinari di eventuali ditte terze presenti negli ambiti di competenza dell'Appaltatore.
- Qualora siano stati assegnati all'Appaltatore dei locali all'interno delle strutture di questa Azienda, utilizzi gli stessi per le finalità previste (uffici, magazzini, spogliatoi, ecc..) riservandosi questa Amministrazione la facoltà di ispezionare detti locali, allo scopo, senza preavviso.
- Qualora utilizzi postazioni di lavoro sopraelevate (scale ponteggi ecc.) o prospicienti aree sottostanti, dovrà accertare che non sussista pericolo per il personale dell'Azienda ULSS 2 o per gli utenti della stessa, durante le operazioni di predisposizione e smontaggio dei posti sopraelevati e comunque durante l'esercizio dell'attività, per caduta nelle aree sottostanti di oggetti o prodotti pericolosi.
- Rispetti tassativamente le indicazioni riportate nella cartellonista di sicurezza ed eventuali prescrizioni o divieti imposti dai Dirigenti Responsabili delle aree di competenza dell'Appaltatore.
- Non intervenga per alcun motivo su attrezzature, impianti e macchinari dell'ULSS 2, salvo che ciò non sia contrattualmente previsto ed in caso di eventuali situazioni di emergenza rispetti le indicazioni riportate sulla segnaletica di sicurezza e si assoggetti alle disposizioni del personale dell'Azienda ULSS 2, allo scopo incaricato.
- Non fumi nei luoghi di lavoro.

Per quanto attiene a possibili particolari interferenze tra le attività svolte dal personale dell'Appaltatore, quelle del personale dell'Azienda ULSS 2, di eventuali ditte terze o artigiani operanti nelle aree di competenza dell'Appaltatore o di utenti dei servizi sanitari, nell'intento di minimizzare i rischi derivanti dalla sovrapposizione delle attività e di promuoverne il coordinamento, si sottolinea che la presenza contemporanea nelle stesse aree di più soggetti operanti (altre ditte, artigiani ecc.) è fonte di rischio per il personale dei soggetti stessi. Pertanto la programmazione del lavoro dell'Appaltatore dovrà tenere conto, in ogni caso, delle particolari attività svolte nelle Unità Operative e Servizi dell'Azienda ULSS 2, le quali non possono di norma essere interrotte o sospese, e quindi l'Appaltatore dovrà prevedere di intervenire senza sovrapporsi alle attività stesse.

Pertanto, qualora ne ricorrano i presupposti, l'attività che costituisce pericolosa sovrapposizione di soggetti operanti verrà sospesa, e richiesta ai Dirigenti Responsabili delle aree di intervento la convocazione urgente di una riunione collegiale a cui partecipa anche un componente del Servizio di Prevenzione e Protezione dell'Azienda ULSS 2, in cui le parti interessate (ULSS 2, ditte ed artigiani operanti) possano reciprocamente valutare i rischi derivanti dalla presenza contemporanea di più soggetti e studiare le azioni correttive e di coordinamento per la riduzione di tali rischi. Della riunione di cui sopra verrà redatto verbale che impegna, per le determinazioni conseguenti, le parti.

Si informa pure che l'Azienda ULSS 2 ha adottato il "Piano di Emergenza" che stabilisce compiti e responsabilità di ciascuna funzione per gli interventi in situazioni di emergenza e definisce l'organizzazione necessaria ad assicurare il coordinamento, le comunicazioni e le azioni per affrontare le emergenze all'interno dell'Azienda.

Essendo l'azienda articolata e complessa, sia dal punto di vista della distribuzione nel territorio, sia dal punto di vista delle attività esercitate, l'organizzazione aziendale per l'emergenza con i compiti e le modalità operative di ogni funzione, è sviluppata secondo procedure specifiche elaborate per ogni struttura.

Nei Presidi Ospedalieri dell'Azienda la gestione del flusso informativo relativo alle situazioni di emergenza è gestita dalle Centrali di Gestione Emergenza costituite localmente ed operanti attraverso specifiche Procedure Operative. Nelle realtà meno complesse tale gestione viene demandata al personale operante, secondo procedure codificate.

Per ogni struttura dell'Azienda sono individuate, nelle Procedure Operative specifiche, le aree di raccolta da utilizzarsi nel corso dell'evacuazione parziale o globale.

Le comunicazioni durante tutte le fasi avvengono con i telefoni interni fissi e mobili. A questo scopo sono, se necessario, istituiti numeri telefonici di emergenza dedicati.

Informazioni dettagliate sono reperibili presso il Servizio di Prevenzione e Protezione aziendale.

In generale si raccomanda quanto segue:

- In caso di sospetta emergenza avvisare immediatamente il personale presente.
- Se in grado, spegnere immediatamente fiamme libere o altre eventuali fonti di pericoli.
- Evacuare con ordine. Seguire la segnaletica predisposta.
- Non soffermarsi inutilmente, raggiungere le uscite nel più breve tempo possibile.
- Non usare l'ascensore ma unicamente le scale.
- Non intervenire sul focolaio d'incendio con estinguenti inadatti o incompatibili.
- Non usare acqua su apparecchiature elettriche.
- Assicurarsi dell'assenza di ogni pericolo ed aerare i locali prima di rientrare.
- Non riprendere l'attività prima dell'avvenuto controllo/bonifica.

MISURE SPECIFICHE DI TUTELA

La Ditta Aggiudicatrice dovrà comunicare al Servizio Prevenzione e Protezione, prima dell'inizio del servizio/fornitura, i rischi introdotti nei luoghi di lavoro del Committente che derivano dall'attività d'installazione, prova, manutenzione o riparazione nei locali dell'Ente dell'attrezzatura informatica oggetto del servizio, nonché:

- 1) l'inizio delle operazioni di manutenzione e assistenza, dovranno essere concordate con l'U.O.S.D. Sistemi Informativi Distretto di Treviso, la ditta esterna dovrà fornire un dettagliato progetto, con descrizione particolareggiata degli articoli forniti;
- 2) il personale esterno dell'Affidataria, circola nelle sedi aziendali munito di cartellino di riconoscimento e divisa di lavoro se prevista;
- 3) prima di iniziare qualsiasi operazione di manutenzione che si terrà presso gli ambienti ospedalieri e non presso gli ambienti della Centrale Operativa per l'Informatica, avvisano il Dirigente o il Preposto del reparto/servizio con anticipo, salvo i casi di urgenza; il Dirigente od il Preposto del reparto hanno l'obbligo di fornire le indicazioni circa la presenza di eventuali rischi (chimico, biologico, da radiazioni, ecc..) presenti nell'ambiente specifico in cui gli operatori dell'appaltatore andranno ad operare;
- 4) il personale della ditta esterna, utilizza idonei DPI se prescritto dal Dirigente o Preposto del reparto/servizio (nel qual caso i DPI saranno forniti dall'Ente così come le informazioni per il corretto utilizzo);

- 5) gli operatori dell'Aggiudicataria, nei casi in cui necessiti un intervento locale presso l'area dove è presente l'attrezzatura informatica, eseguono tale intervento mettendo in sicurezza l'area circostante l'attrezzatura, avendo cura di non arrecare danno o pregiudizio alle attività/attrezzature limitrofe;
- 6) è vietato impegnare con ostacoli le vie di fuga della struttura;
- 7) in tutte le aree aziendali è necessario procedere a passo d'uomo, nonché dare rigorosamente la precedenza ai mezzi di soccorso;
- 8) il personale dell'Affidataria per accedere presso le aree in cui verrà svolto il servizio, deve essere in stato di buona salute, ed in possesso dell'idoneità lavorativa alla mansione, rilasciata dal proprio Medico Competente.

Il servizio, nella quasi totalità, viene erogato mediante collegamento da remoto. Solo occasionalmente, ossia a fronte di incidenti non risolvibili da remoto, potrebbe accadere che il personale addetto dell'Aggiudicataria, abbia la necessità di accedere ai locali dei Servizi Informativi. Analogamente, potrebbe anche accadere che gli operatori dell'Aggiudicataria si rechino presso il Servizio/Reparto/Ufficio utilizzatore del prodotto oggetto del servizio, per effettuare attività di supporto diretto all'uso dello stesso. Tale modalità, comunque, si discosta dalla prassi operativa abituale che prevede che l'attività di assistenza verso l'utenza finale sia erogata mediante contatto telefonico.

Ogni eventuale sopravvenuta variazione delle caratteristiche del servizio da svolgere andrà verificata e approvata in occasione delle riunioni di coordinamento per la sicurezza.

COVID – 19 accessi in area Ospedaliera

Vista la pandemia in corso causata dall'emergenza sanitaria per il virus COVID – 19, il personale dell'Aggiudicataria durante l'attività di manutenzione e assistenza, accede presso l'U.O.S.D. Sistemi Informativi e presso le diverse sedi Ospedaliere, rispettando le misure di contenimento e di protezione individuale e per la collettività, secondo quanto previsto dal DPCM attualmente in vigore. Altresì seguirà scrupolosamente le disposizioni organizzative interne all'ospedale inerenti anche ai percorsi pedonali e agli accessi consentiti, e consulterà la seguente documentazione specifica che verrà allegata al DUVRI:

- aggiornamento valutazione rischio Covid-19;
- utilizzo dei dispositivi di protezione individuale nella gestione dei casi sospetti/probabili/accertati da Coronavirus (2019-nCoV).

AZIENDA ULSS 2 Marca Trevigiana	Informazioni sulla sicurezza	ALLEGATO "A" al DUVRI
--	-------------------------------------	----------------------------------

INFORMAZIONI SULLA SICUREZZA

- ✓ **rischi esistenti nell'ambiente di lavoro oggetto della concessione**
- ✓ **rischi generali da interferenze**
- ✓ **misure di prevenzione e di emergenza da adottare per la cooperazione e coordinamento**

(Ex articolo 26 Decreto legislativo 9/4/2008, n. 81)

AZIENDA ULSS 2 Marca Trevigiana	
Redatto da:	Data emissione
<u>Servizio Prevenzione e Protezione</u>	Gennaio 2019

SCOPO

Il presente documento ha lo scopo, in ottemperanza a quanto disposto dal comma 1° dell'art. 26 del D.lgs. 81/2008, di specificare all'Aggiudicataria che, nell'ambito delle strutture sanitarie ove si troverà ad operare, sono presenti dei *rischi specifici* cui, senza le idonee cautele, potrebbe trovarsi esposto il personale.

DEFINIZIONI

Stazione Appaltante o Committente L'Azienda ULSS 2 Marca Trevigiana (di seguito indicata come Azienda ULSS 2)

CRITERIO UTILIZZATO PER L'IDENTIFICAZIONE DEI RISCHI

L'individuazione dei fattori di rischio nei luoghi di lavoro dell'azienda ULSS 2 comprende ogni forma di pericolo, non solo relativa alle mansioni specifiche esercitate dai lavoratori dipendenti, ma a qualsiasi persona coinvolta in attività legittime collaterali (fornitori, clienti, consumatori, visitatori, ecc.). A tale scopo sono individuate quattro grandi categorie:

- Rischi d'incendio
- Rischi per la salute
- Rischi per la sicurezza
- Rischi collegati agli aspetti organizzativi e gestionali

All'interno di ciascuna categoria sono individuate tutte le possibili tipologie di fattori per ogni Area, Reparto o Struttura, secondo quanto previsto nella procedura G.01 "Gestione dei sopralluoghi per la valutazione del rischio", reperibile presso il Servizio di Prevenzione e Protezione aziendale.

RISCHIO INCENDIO

I rischi d'incendio dei luoghi di lavoro dell'Azienda ULSS 2, valutati secondo i criteri stabiliti dal Decreto ministeriale 10/3/1998, sono classificati di livello elevato nelle:

- strutture che erogano prestazioni in regime ospedaliero a ciclo continuativo e diurno;
- strutture che erogano prestazioni in regime residenziale a ciclo continuativo e diurno;
- strutture che erogano prestazioni di assistenza specialistica in regime ambulatoriale, riabilitative, di diagnostica strumentale e di laboratorio;

in quanto le limitazioni motorie delle persone presenti, l'affollamento degli ambienti, rendono difficoltosa l'evacuazione in caso di incendio.

Nei rimanenti luoghi di lavoro la classificazione dei rischi di incendio è di livello medio o basso.

In generale sono attuate misure per ridurre i pericoli causati da materiali e sostanze infiammabili e combustibili:

- rimozione o significativa riduzione dei materiali facilmente combustibili ed altamente infiammabili ad un quantitativo richiesto per la normale conduzione dell'attività;
- sostituzione dei materiali pericolosi con altri meno pericolosi;
- immagazzinamento dei materiali infiammabili in locali realizzati con strutture resistenti al fuoco e conservazione della scorta per l'uso giornaliero in appositi contenitori;
- controllo del luogo di lavoro e procedura per l'eliminazione dei rifiuti e degli scarti; e misure per ridurre i pericoli causati da sorgenti di calore:
- divieto di fumare e dell'uso di fiamme libere;
- sostituzione delle sorgenti di calore con altre più sicure;
- controllo della conformità degli impianti elettrici alle normative tecniche vigenti;
- controllo della corretta manutenzione di apparecchiature elettriche e meccaniche;
- riparazione o sostituzione delle apparecchiature danneggiate.

Inoltre esistono misure di protezione sia passive che attive contro gli incendi, ovvero è programmato l'adeguamento di tali misure alla regola d'arte. È in corso di attuazione e di implementazione la informazione e la formazione antincendio dei lavoratori affinché essi conoscano come prevenire un incendio e le azioni da compiere in caso di incendio. Il piano di emergenza prevede la programmazione

di una serie di esercitazioni, cui il personale dipendente partecipa al fine di mettere in pratica le procedure di evacuazione, l'addestramento sui mezzi antincendio, sull'uso dei DPI e dei mezzi di comunicazione in situazioni di emergenza.

L'Azienda ULSS 2 ha provveduto all'installazione della segnaletica di sicurezza e/o di salute sul lavoro corrispondente ai rischi lavorativi presenti in relazione alle attività svolte nei diversi luoghi di lavoro. La segnaletica è conforme alle indicazioni normative e comprende in particolare:

- segnali di avvertimento, un segnale che avverte di un rischio o pericolo;
- segnali di divieto, un segnale che vieta un comportamento che potrebbe far correre o causare un pericolo;
- segnali di prescrizione, un segnale che prescrive un determinato comportamento;
- segnali di salvataggio o di soccorso, un segnale che fornisce indicazioni relative alle uscite di sicurezza o ai mezzi di soccorso o di salvataggio.

Misure preventive da adottare da parte dell'Aggiudicataria

In generale i macchinari e i prodotti utilizzati all'Aggiudicataria non devono costituire rischio di incendio e quindi non devono essere né infiammabili e non pericolosi per la sicurezza e la salute delle persone. Per tutti i prodotti all'Aggiudicataria dovrà sottoporre preventivamente al Servizio prevenzione e protezione dell'Azienda ULSS 2 le relative schede tecniche e dei dati di sicurezza prima del loro utilizzo. Adeguate informazioni sono fornite ai lavoratori dell'Aggiudicataria per garantire che essi siano a conoscenza delle misure generali di sicurezza antincendio nel luogo di lavoro, delle azioni da adottare in caso di incendio e le procedure di evacuazione. L'Aggiudicataria deve prendere visione della situazione in atto per quel che concerne i locali, le vie di fuga, la segnaletica. Nello svolgimento delle proprie attività all'Aggiudicataria non deve intralciare con materiali ed attrezzature spazi comuni, luoghi di passaggio, vie di fuga, porte di emergenza, sbarchi degli ascensori, ecc. Qualora il personale dell'Aggiudicataria rilevi situazioni di pericolo (fumo o principi di incendio, difetti o mal funzionamento di macchine ed impianti, o altro) deve osservare la specifica procedura di emergenza elaborata dall'Azienda ULSS 2 per i diversi luoghi di lavoro.

RISCHIO ELETTRICO

Gli Impianti elettrici progettati e costruiti secondo la regola d'arte sono muniti di protezioni contro i contatti diretti ed indiretti. Pur tuttavia nelle cabine di trasformazione e nei quadri elettrici di distribuzione, accessibili soltanto al personale esperto, qualificato e autorizzato, vi possono essere pericoli di contatti diretti ed indiretti qualora non siano rispettate le procedure di sicurezza previste dalla Norma. Gli impianti elettrici sono sottoposti a manutenzione periodica per controllare il loro grado di efficienza.

Misure preventive da adottare da parte dell'Aggiudicataria

Non effettuare lavori sugli impianti e apparecchiature in tensione. Non sovraccaricare i circuiti e le prese elettriche. Non utilizzare acqua o altri liquidi acquosi sulle o in vicinanza di impianti e apparecchiature elettriche. Prima di effettuare qualsiasi operazione su attrezzature e parti potenzialmente in tensione è obbligatorio effettuare le dovute verifiche con il Personale qualificato dell'Azienda ULSS 2.

RISCHIO CHIMICO

Da quanto emerso dalla valutazione dei rischi, vengono normalmente utilizzati prodotti contenenti agenti chimici potenzialmente dannosi in pressoché tutti i reparti e servizi di questa AULSS n° 2, con diversificato livello di rischio in funzione delle mansioni svolte dal personale. Alcune tipologie (disinfettanti e prodotti per l'igiene) sono in dotazione in tutti i reparti, altri sono limitati in precise aree ad attività specialistica:

gas medicinali (laboratori, sale operatorie, ambulatori, condotte a vista collocate nei corridoi tecnici, locali di deposito)

- gas anestetici (sale operatorie, ambulatori, condotte a vista collocate nei corridoi tecnici, locali di deposito)
- gas combustibili (condotte a vista collocate all'esterno)
- prodotti criogenici (laboratori, ambulatori, serbatoi stoccaggio)

- disinfettanti - sterilizzanti
- reattivi di laboratorio (laboratori, depositi dedicati)
- solventi (laboratori, centro stampa, farmacia, settore tecnico, ambulatori)
- isotopi radioattivi non sigillati (medicina nucleare, chimica clinica)
- prodotti per l'igiene, detergenti e simili.

Misure preventive da adottare da parte dell'Aggiudicataria

I rischi connessi all'uso degli agenti chimici derivanti dalla possibile contaminazione di questi prodotti potenzialmente pericolosi, comprendono sia quelli che causano effetti sulla salute che sulla sicurezza, pertanto la quantità la conservazione e le modalità d'uso, sono parametri che ne influenzano il livello. La normativa vigente prevede, da parte del produttore, la classificazione della pericolosità del prodotto, che si conclude con l'apposizione sui contenitori di questi materiali di una etichettatura che ponga in risalto le caratteristiche chimico fisiche e tossicologiche del prodotto: tale etichettatura, ove obbligatoria, è ritenuta generalmente un mezzo informativo sufficiente ad orientare l'uso in sicurezza dei prodotti. Da quanto sopra premesso, dovrà essere cura del dell'Aggiudicataria assicurarsi, attraverso i Dirigenti Responsabili o Preposti delle strutture ove è chiamato ad operare - sulla base delle valutazioni di rischio redatte, o interfacciandosi con il Servizio prevenzione e Protezione aziendale - della eventuale presenza di prodotti pericolosi, in modo da concordare, se necessario, le modalità per l'isolamento di tali sostanze dall'area di intervento secondo il diverso grado di pericolosità.

Se l'intervento è occasionale, l'operatore può chiedere di utilizzare i DPI a disposizione dell'unità operativa, se la frequenza d'intervento è abituale, l'Aggiudicataria dovrà fornire ai propri operatori i DPI necessari per le manutenzioni richieste E' fatto divieto di intervenire su contenitori, su tubazioni e in prossimità delle stesse, all'interno di locali contenenti prodotti pericolosi; rilevata la necessità è obbligatorio concordare con Dirigenti Responsabili o Preposti della struttura e con i Servizi responsabili dei contratti di concessione, le modalità per l'effettuazione dell'intervento. È fatto divieto di intervenire su contenitori di prodotti non etichettati, qualora sia sconosciuta la natura e la pericolosità del contenuto. È fatto divieto di intervento su macchine ed attrezzature che per qualsiasi motivo siano entrate in contatto con prodotti pericolosi (cappe di estrazione, strumentazione analitica, apparecchi per disinfezione e pulizia, etc.): è obbligatorio concordare con Dirigenti Responsabili o Preposti della struttura le modalità per l'effettuazione dell'intervento di bonifica della attrezzatura prima dell'intervento di manutenzione. E' obbligatorio per il Dirigente Responsabile o Preposto esibire il manuale di manutenzione ed uso della attrezzatura e le schede di sicurezza del prodotto pericoloso.

I prodotti necessari all'espletamento dei servizi appaltati dovranno essere esclusivamente quelli dichiarati nell'offerta tecnica e per i quali è stata prodotta la scheda informativa di sicurezza. In caso si rendesse necessario introdurre un nuovo prodotto questo dovrà essere preventivamente autorizzato dal Servizio Prevenzione Protezione dell'Azienda.

RISCHIO BIOLOGICO

Le strutture sanitarie rappresentano un ambito territoriale molto variegato, in quanto in certi servizi il rischio di contrarre una malattia è riconducibile sia dal punto di vista qualitativo che quantitativo a quello presente in qualsiasi altro ambiente confinato. Diverso invece è l'ospedale, in quanto si tratta di un ambiente che può risultare potenzialmente contaminato, francamente contaminato e/o contaminante in situazioni ad alto rischio. I pazienti ospedalizzati, possono costituire un gruppo la cui probabilità di essere affetto da una malattia infettiva è sicuramente maggiore rispetto alla popolazione generale. Analogamente a causa di certe patologie di cui sono portatori, di certe terapie o di alcuni trattamenti diagnostici a cui sono sottoposti, questa popolazione risulta molto fragile dal punto di vista immunitario e quindi più suscettibile a contrarre malattie infettive.

Per gli "operatori" non a diretto contatto con materiale infetto e con i pazienti, tale rischio è praticamente nullo, dovranno comunque essere disponibili mezzi di protezione monouso da utilizzarsi in occasioni di situazioni operative che possono determinare una maggiore esposizione a rischio biologico per l'"operatore" o per il paziente. Per cui oltre al rispetto dei principali requisiti organizzativi che la struttura sanitaria impone, si sottolinea l'esigenza di una puntuale adozione delle misure di protezione esistenti (DPI, vaccinazioni) per attuare un'efficace azione preventiva.

I DPI sono particolarmente indicati per tutti gli “operatori” che svolgendo il proprio lavoro possono venire a contatto con materiali biologici o con pazienti soprattutto nelle aree a maggior rischio come per esempio Pronto Soccorso, dialisi, laboratori clinico-biologici e di microbiologia, nei blocchi operatori e nelle sale parto, nelle Malattie Infettive e per la tutela dei pazienti anche nei reparti onco-ematologici. L’uso sistematico di procedure di lavoro corrette e dei dispositivi di protezione può di fatto azzerare le occasioni di contatto effettivo con agenti patogeni, anche se concretamente presenti nell’ambiente. Ogni “lavoratore esterno” dovrà conoscere gli elementi essenziali dell’organizzazione dove presterà la sua opera e quindi informarsi dal responsabile o dal preposto del servizio per la scelta delle attrezzature, per le misure d’igiene e per la protezione adeguata nell’ottica di tutela della propria persona e degli ammalati. In tutte le attività lavorative per le quali la valutazione ha evidenziato un rischio di esposizione ad agenti biologici, l’Azienda ULSS 2 attua idonee misure preventive tecniche, organizzative, procedurali e di emergenza assicurando una adeguata informazione e formazione dei lavoratori, con l’obiettivo di evitare ogni condizione di pericolo che comporti una potenziale esposizione del lavoratore ad agenti biologici durante l’attività lavorativa richiesta connessa al profilo professionale di inquadramento contrattuale. Le misure tecniche, organizzative, procedurali, di emergenza e di informazione e formazione del lavoratore attuate sono le seguenti:

- Limitazione al minimo dei lavoratori o potenzialmente esposti al rischio biologico definendo compiti e responsabilità nel processo lavorativo di diagnosi e cura del paziente, tenuto conto del profilo professionale di inquadramento contrattuale.
- attuazione del processo lavorativo secondo le recenti conoscenze di buona prassi igienica ed assistenziale che tiene conto delle innovazioni tecnologiche e dei modelli organizzativi definiti dalla Direzione Aziendale.
- Presenza di misure collettive di protezione del lavoratore e dei mezzi di protezione individuali DPI che risultano conformi e adeguati a proteggere il lavoratore dal rischio cui sono destinati. I DPI sono stati forniti ad uso personale, previa adeguata azione informativa e di addestramento. Quelli monouso, dopo l’utilizzo vengono correttamente smaltiti e se non monouso disinfettati e puliti dopo ogni utilizzazione. Gli indumenti protettivi monouso contaminati da agenti biologici, dopo l’uso, sono tolti dall’operatore e correttamente smaltiti nel circuito previsto per lo smaltimento dei rifiuti sanitari pericolosi a rischio infettivo.
- Istituzione in azienda del Comitato Infezioni Ospedaliere, quale organo preposto per la elaborazione di linee guida di indirizzo e protocolli operativi per la prevenzione d’infezioni Ospedaliere”
- La presenza della segnaletica per la sicurezza e la salute sul lavoro conforme alla normativa, e degli altri segnali di avvertimento appropriati. In particolare risultano adeguatamente segnalati i locali per i quali è presente un particolare rischio e l’accesso è consentito solo al personale autorizzato.
- Sono adottate le corrette modalità atte a prelevare, manipolare e trattare i campioni di origine umana.
- Risulta elaborata idonea procedura per affrontare eventuali situazioni di spandimenti accidentali di agenti biologici su una superficie nei diversi luoghi di lavoro dell’Azienda. Sono presenti nei luoghi di lavoro kit per il lavaggio oculare e docce di emergenza dove necessarie.
- Sono state definite le modalità di trasporto interno ed esterno dei campioni di origine umana, fornendo idonei dispositivi per l’alloggiamento dei campioni ed informando e formando i lavoratori sulle modalità di contenimento e di decontaminazione da adottare in caso di spandimento accidentale.
- Sono predisposti i mezzi necessari per la raccolta, l’immagazzinamento e lo smaltimento dei rifiuti in condizioni di sicurezza con particolare attenzione allo smaltimento dei rifiuti sanitari pericolosi a rischio infettivo compresi quelli taglienti e pungenti viene effettuato dal personale dell’Azienda con procedure e attrezzature conformi alle norme in vigore.
- Sono predisposti i mezzi necessari per la raccolta e lavaggio della biancheria sporca o infetta.
- I lavoratori dell’Azienda dispongono di spogliatoi; in particolare ai lavoratori vengono forniti indumenti protettivi in numero adeguato a un regolare cambio. I capi di vestiario forniti vengono regolarmente raccolti, lavati e ridistribuiti a cura dell’azienda. Risultano inoltre forniti armadietti a doppio scomparto per riporre gli indumenti di lavoro separatamente dagli abiti civili.
- Sono effettuati specifici corsi di formazione dei lavoratori sulla base delle conoscenze disponibili sulle precauzioni da prendere per evitare l’esposizione ad agenti biologici, le misure igieniche da

osservare, la funzione degli indumenti protettivi e dei dispositivi di protezione individuale e il loro corretto impiego.

- Vengono attuate specifiche procedure di decontaminazione, disinfezione, sterilizzazione degli strumenti e delle apparecchiature e degli ambienti secondo gli standard definiti dalla Direzioni Mediche e Farmacie Ospedaliere

Misure preventive da adottare da parte dell'Aggiudicataria

In caso di contaminazione ambientale a seguito di spandimento accidentale di liquidi biologici fatto obbligo al lavoratore dell'Impresa Appaltatrice / Lavoratore Autonomo di segnalare immediatamente al personale sanitario l'evento. L'uso dei guanti e il lavaggio accurato delle mani rivestono un ruolo fondamentale di prevenzione. L'igiene delle mani deve essere intesa non solo come misura di controllo delle infezioni, ma anche come misura di protezione dell'operatore. Il lavaggio delle mani va eseguito:

- immediatamente ed accuratamente se si verifica un accidentale contatto con il sangue o materiale organico potenzialmente infetto presente su una superficie
- alla fine della attività, dopo la rimozione dei guanti.

L'uso dei guanti non è sostitutivo del lavaggio accurato delle mani. I guanti devono essere sostituiti in caso di rottura.

Inoltre il lavoratore della impresa appaltatrice:

- deve indossare sempre indumenti di lavoro puliti;
- utilizzare correttamente i mezzi di protezione individuali, se previsti;
- evitare durante l'attività lavorativa atteggiamenti rischiosi quali portarsi le mani alla bocca o agli occhi, portare anelli, bracciali o altri monili;

Le misure minime preventive comportamentali sopra riportate vanno attuate dall'operatore dell'impresa in tutti gli ambienti di lavoro cui sono destinati ad operare.

RISCHIO CANCEROGENO

Farmaci antitumorali

Esistono, in alcuni centri di questa ULSS delle particolari unità ove vengono conservati, preparati e somministrati, da personale esperto all'uso formato, dei farmaci antitumorali antitumorali i cui effetti negativi sull'uomo sono tuttora allo studio. Tali siti sono ad accesso ristretto, consentito ai soli operatori esperti, e pertanto qualsiasi attività presso l'area dovrà essere autorizzata dai Dirigenti del reparto o Preposti e successiva alla sanificazione ambientale. Per i luoghi di stoccaggio e somministrazione risulta sufficiente attenersi alle disposizioni dei Dirigenti dei reparti o Preposti, avendo cura di non manipolare per alcun motivo, senza autorizzazione, alcuna confezione di farmaci, qualsiasi essi siano e di accedere a stanze di degenza/trattamento solo dopo aver avvisato i Dirigenti del reparto o Preposti interessato.

Presenza di amianto

Presso le sedi di questa Azienda, non emergono particolari condizioni di rischio associato alla presenza di materiali contenenti amianto in forma friabile, direttamente accessibili al personale esterno. Si dispone comunque l'obbligo, nei casi in cui dovessero emergere situazioni circoscritte che possano far presumere tale rischio, a seguito di interventi di manutenzione - riparazione (ad esempio su o in prossimità di tubazioni coibentate, rivestimenti interni di attrezzature esercite a caldo, rimozioni parziali di pavimentazioni in linoleum, ecc.), di non intraprendere e quantomeno interrompere le operazioni che possano comportare esposizioni indebite e di segnalare tempestivamente l'evenienza al Servizio di Prevenzione e Protezione.

RISCHIO RADIAZIONI IONIZZANTI

Le radiazioni ionizzanti sono onde elettromagnetiche capaci di ionizzare la materia. Le più comuni radiazioni ionizzanti non corpuscolari sono rappresentate dai raggi X. Per quel che concerne gli apparecchi che emettono raggi X (apparecchi per radiografie e Tac e altri), essi sono in grado di emettere radiazioni solo quando sono in funzione; quando sono spenti non rappresentano un pericolo per emissione di radiazioni. Il personale maggiormente esposto a radiazioni ionizzanti è quello sanitario che svolge la

propria attività nelle unità operative dove tale rischio è presente. Tale rischio è presente solo nei locali sottoposti a sorveglianza e controllo e identificati da apposita segnaletica di sicurezza. E' pertanto fatto divieto assoluto al personale dell'Impresa Appaltatrice / Lavoratore Autonomo di svolgere la propria attività lavorativa negli ambienti di lavoro quando tali impianti siano funzionanti o comunque ci possa essere rischio di esposizione o di contaminazione dell'area. L'accesso a tali locali, qualora previsto contrattualmente, al personale dell'Aggiudicataria sarà consentito solo a seguito autorizzazione del Dirigente Responsabile o Preposto, sentito anche l'Esperto Qualificato con il quale andranno stabilite modalità e tempi di intervento.

RISCHIO RADIAZIONI NON IONIZZANTI

Tale rischio è presente in locali ove vengano utilizzati apparecchi laser o radiazioni UVA, UVB, Infrarossi., o Risonanza Magnetica. Alle entrate o ambienti di protezione contenenti tali apparecchi sono apposti segnali di avvertimento. Per quanto attiene alla identificazione ed all'accesso eventuale nelle aree sottoposte a tale rischio, vale quanto sopra indicato per le radiazioni ionizzanti.

RISCHIO AGENTI FISICI

Le attività svolte non espongono a lavorazioni rumorose, con livello personale quotidiano superiore a 80 dB.

MODULO INFORMAZIONI

APPALTO

AFFIDAMENTO DEL SERVIZIO DI MANUTENZIONE EVOLUTIVA
SUI SOFTWARE APPLICATIVI IN USO PRESSO L'AZIENDA
ULSS N. 2 MARCA TREVIGIANA, PER L'ANNO 2022

APPALTATORE

*	RAGIONE SOCIALE		
*	SEDE LEGALE E AMMINISTRATIVA		
*	CODICE FISCALE E PARTITA IVA		
*	DATORE DI LAVORO		
*	RESPONSABILE SERVIZIO PREVENZIONE E PROTEZIONE		Tel/ e-mail
*	MEDICO COMPETENTE		Tel/ e-mail

**SOGGETTI NOMINATI DALL'APPALTATORE CON COMPITI DI SICUREZZA
RELATIVAMENTE ALL'APPALTO**

*	TECNICO DI COMMESSA		Tel	e-mail :
*	REFERENTE DELLA SICUREZZA		Tel	e-mail :

DATA DI AGGIUDICAZIONE

IMPORTO DI AGGIUDICAZIONE

DUVRI SOTTOSCRITTO IN DATA

DATA DI INIZIO DEL SERVIZIO

DATA DI TERMINE DEL SERVIZIO

(*) NUMERO DI LAVORATORI IMPIEGATI

NECESSITÀ DI INTEGRARE /VARIARE IL DUVRI SI NO

VARIAZIONI INTERVENUTE

.....

.....

Data

**Il Responsabile Unico del Procedimento
(RUP)**

N.B.: La Ditta dovrà restituire il presente modulo compilato nelle parti evidenziate con l'asterisco ()*

DUVRI n° 886



DOCUMENTO DI VALUTAZIONE DEI RISCHI

Valutazione dei rischi ai sensi Artt. 28 – 29 D lgs 81/08

COVID-19

Sede: AZIENDA ULSS 2 MARCA TREVIGIANA

Datore di Lavoro:
Responsabile del Servizio di Prevenzione e Protezione:
Medico Competente:

dr. Francesco Benazzi
dott. Paolo Menna

DATA: REV.4 Agosto 2021

REDAZIONE SPP

**APPROVAZIONE DEL DIRETTORE GENERALE
DR. FRANCESCO BENAZZI**
Firmato digitalmente con metodo OCSP il 31/08/2021
N° identificativo del CPS: OID 1.3.159.10.1.1

COVID -19

1

Sommario

Introduzione.....	3
Aggiornamento DVR.....	3
Modalità di trasmissione e attività a rischio	4
Aree aziendali a rischio	5
Personale esposto al rischio	7
Analisi del rischio	7
Stima del rischio	8
Misure di prevenzione	8
Misure protettive.....	9
Informazione e formazione.....	9
Informazione sui rischi nell'ambiente di lavoro per ditte in appalto.....	10
Lavoratrice in gravidanza	10
Altre situazioni di rischio incrementato.....	10
Interventi attuati.....	11
Interventi da attuare	12

INTRODUZIONE

I coronavirus (CoV) sono un'ampia famiglia di virus respiratori che possono causare malattie da lievi a moderate, dal comune raffreddore a sindromi respiratorie come la MERS (sindrome respiratoria mediorientale, Middle East respiratory syndrome) e la SARS (sindrome respiratoria acuta grave, Severe acute respiratory syndrome). Sono chiamati così per le punte a forma di corona che sono presenti sulla loro superficie.

I coronavirus sono comuni in molte specie animali (come i cammelli e i pipistrelli) ma in alcuni casi, se pur raramente, possono evolversi e infettare l'uomo per poi diffondersi nella popolazione. Un nuovo coronavirus è un nuovo ceppo di coronavirus che non è stato precedentemente mai identificato nell'uomo. In particolare quello denominato provvisoriamente all'inizio dell'epidemia 2019-nCoV, non è mai stato identificato prima di essere segnalato a Wuhan, Cina a dicembre 2019.

Nella prima metà del mese di febbraio l'International Committee on Taxonomy of Viruses (ICTV), che si occupa della designazione e della denominazione dei virus (ovvero specie, genere, famiglia, ecc.), ha assegnato al nuovo coronavirus il nome definitivo: "Sindrome respiratoria acuta grave coronavirus 2" (SARS-CoV-2). Ad indicare il nuovo nome sono stati un gruppo di esperti appositamente incaricati di studiare il nuovo ceppo di coronavirus. Secondo questo pool di scienziati il nuovo coronavirus è fratello di quello che ha provocato la Sars (SARS-CoVs), da qui il nome scelto di SARS-CoV-2. Il nuovo nome del virus (SARS-Cov-2) sostituisce quello precedente (2019-nCoV). Sempre nella prima metà del mese di febbraio 2020 (precisamente l'11 febbraio) l'OMS ha annunciato che la malattia respiratoria causata dal nuovo coronavirus è stata chiamata COVID-19. La nuova sigla è la sintesi dei termini CO-rona VI-rus D-isease e dell'anno d'identificazione, 2019*.

L'11 marzo 2020 l'Organizzazione Mondiale della Sanità (OMS) ha dichiarato che il focolaio internazionale di infezione da nuovo coronavirus SARS-CoV-2 può essere considerato una pandemia ma che, nonostante questa definizione, può essere ancora controllata.

Successivamente la Direttiva (UE) 2020/739 della commissione del 3 giugno 2020, classifica ed inserisce il nuovo virus SARS-CoV-2 nel D. Lgs 81/2008 all'art. 268 del Titolo X (Esposizione ad agenti biologici) nel **gruppo 3**, come *“agente che può causare malattie gravi in soggetti umani e costituisce un serio rischio per i lavoratori; l'agente biologico può propagarsi nella comunità, ma di norma sono disponibili efficaci misure profilattiche o terapeutiche”*.

*Fonte: Ministero della salute – www.salute.gov.it

AGGIORNAMENTO DVR

Tenuto conto dell'evoluzione epidemiologica, delle evidenze scientifiche ad oggi disponibili sulle vie di trasmissione e della identificazione degli operatori sanitari maggiormente a rischio d'infezione da SARS-CoV-2, si è provveduto ad aggiornare il documento valutazione dei rischi (DVR), al fine di dar seguito agli interventi necessari.

L'aggiornamento della valutazione tiene conto dell'impatto del nuovo fattore di rischio sulle attività sanitarie e socio-sanitarie proprie dell'azienda con particolare attenzione ai reparti, servizi ed aree assistenziali che, fin dall'inizio (pronto soccorso, infettivologia, terapia intensiva) o in base agli aggiornamenti organizzativi (raggruppamento pazienti Covid-19 in aree specifiche aziendali), sono stati individuati e/o organizzati per l'assistenza ai pazienti affetti dalla malattia Covid-19.

Al fine della valutazione e così come previsto dal D.Lgs. 81/2008, sono state utilizzate le seguenti fonti informative:

- Documenti presenti sul sito internet del Ministero della Salute;
- DPCM del 01/03/2020;

- Il decreto legge 2.03.20 n°9;
- Procedura regionale Nuovo coronavirus (SARS- Cov-2) Rev 02 del 06.03.2020;
- Indicazioni COVID- 2019, documento aziendale, n° prot. 36636 del 24/02/2020;
- Circolare Ministero della Salute 0005443-22/02/2020– COVID; “Rational use of personal protective equipment for coronavirus disease 2019 COVID- 19)” – World Health Organization, 27 February 2020;
- Rapporto ISS COVID-19 del 28 Marzo 2020 rev.n° 2/2020- Indicazioni ad interim per un utilizzo razionale delle protezioni per infezione da sars-cov-2 nelle attività sanitarie e socio-sanitarie (assistenza a soggetti affetti da covid-19) nell’attuale scenario emergenziale SARS-COV-2.
- Aggiornamento Nazionale ISS Epidemia COVID-19, 06/04/2020.
- Prevenzione e risposta a COVID-19: evoluzione della strategia e pianificazione nella fase di transizione per il periodo autunno-invernale. Roma: Ministero della Salute, Istituto Superiore di Sanità; 2020.
- Gruppo di lavoro ISS Prevenzione e controllo delle Infezioni. Indicazioni ad interim sulle misure di prevenzione e controllo delle infezioni da SARS-CoV-2 in tema di varianti e vaccinazione anti COVID-19. Versione del 13 marzo 2021. Roma: Istituto Superiore di Sanità; 2020 (Rapporto ISS COVID-19 n. 4/ 2021).
- Task force COVID-19 del dipartimento malattie infettive e Servizio di informatica. Istituto Superiore di Sanità. Epidemia COVI-19. Aggiornamento nazionale 10 marzo 2021.
- DECRETO-LEGGE 1° aprile 2021, n. 44. Misure urgenti per il contenimento dell’epidemia da COVID-19, in materia di vaccinazioni anti SARS-CoV-2, di giustizia e di concorsi pubblici.
- Attivazione di un piano mirato di prevenzione sulle misure anti-contagio e sulla gestione dei focolai di infezione da Covid-19 negli impianti di macellazione e sezionamento: nota metodologica ad interim versione 08/04/2021.

MODALITÀ DI TRASMISSIONE E ATTIVITÀ A RISCHIO

Nell’attuale scenario emergenziale COVID-19 italiano (come da rapporto ISS COVID-19, n.2/2020 in data 28.03.2020, e relazioni di aggiornamenti del Rapporto ISS COVID-19 n. 4/ 2021 ai quali si rimanda per i dettagli) le evidenze scientifiche dimostrano che la trasmissione del virus SARS-CoV-19 puo’ avvenire, come già riportato al punto 2.5, con le seguenti modalità:

- nella maggior parte dei casi attraverso goccioline - droplets ($\geq 5\mu\text{m}$ di diametro) generate dal tratto respiratorio di un soggetto infetto soprattutto con la tosse o starnuti ed espulse a distanze brevi (< 1 metro).
- Per contatto diretto o indiretto con oggetti o superfici nelle immediate vicinanze di persone infette che siano contaminate da loro secrezioni (saliva, secrezioni nasali, espettorato), ad esempio attraverso le mani contaminate che toccano bocca, naso o occhi.
- La trasmissione per via aerea (che avviene attraverso particelle di dimensioni $< 5\mu\text{m}$ che si possono propagare a distanza > 1 metro) non è documentata per i coronavirus incluso SARS- CoV-2, ad eccezione di specifiche procedure che possono generare aerosol (ad esempio, intubazione, tracheotomia, ventilazione forzata) e che avvengono soltanto in ambiente sanitario.
- Contaminazione fecale, vi sono alcune evidenze che l’infezione da SARS-CoV-2 può manifestarsi con sintomi intestinali e che il virus possa essere presente nelle feci. Tuttavia, ad oggi solo uno studio ha dimostrato la presenza di virus vitale in un singolo campione di feci.

Pertanto il **rischio di trasmissione** di SARS-CoV-2 è determinato da:

COVID -19

- via di trasmissione (da *droplets* e da contatto);
- tipo di paziente: i pazienti più contagiosi sono quelli che presentano tosse e/o starnuti; se tali pazienti indossano una mascherina chirurgica o si coprono naso e bocca con un fazzoletto la diffusione del virus si riduce notevolmente;
- tipo di contatto assistenziale; il rischio aumenta quando:
 - il contatto è ravvicinato (< 1 metro) e prolungato (> 15 minuti);
 - il contatto è di tipo ripetuto o continuativo, tale da aumentare il tempo complessivo di esposizione sia in ospedale che in altri ambiti assistenziali territoriali (come ad esempio operatori del territorio coinvolti nella assistenza medica ripetuta e/o continuata di casi sospetti e confermati di COVID-19);
 - si eseguono *manovre e procedure a rischio di produrre aerosol* delle secrezioni del paziente (esempi: rianimazione cardiopolmonare, intubazione, estubazione, broncoscopia, induzione di espettorato, terapie in grado di generare nebulizzazione, NIV, BiPAP, CPAP, tampone nasofaringeo, anche effettuato in comunità).

Di conseguenza il rischio è tanto più elevato quanto meno sono applicate le misure igieniche, preventive e protettive del personale che assiste in via continuativa utenti ricoverati o effettua prestazioni a utenti in transito.

AREE AZIENDALI A RISCHIO

Le aree considerate a rischio comprendono tutti gli ambiti che erogano prestazioni socio/sanitarie alla popolazione, i quali possono essere frequentati da persone malate o con malattia in incubazione. Di conseguenza per i lavoratori dell'azienda, il rischio da agente SARS-CoV-2 risulta principalmente determinato dalla presenza di pazienti Covid-19 positivi e sintomatici e dalla frequenza e tipologia delle interrelazioni assistenziali con gli stessi.

Quindi:

- **nelle strutture ospedaliere** il rischio si riscontra in ragione delle possibilità di trasmissione che si possono presumibilmente concretizzare in un certo reparto / attività; queste dipendono principalmente dalla numerosità delle possibili fonti di contagio presenti (pazienti Covid-19), dalla gravità della loro sintomatologia e dalle attività e modalità operative tipiche che si svolgono nel reparto e che, a loro volta, determinano le situazioni di possibile esposizione dei lavoratori alle diverse possibilità di contagio: contatto, droplets, aerosol;
- **nelle attività dipartimentali e distrettuali-territoriali** il rischio si riscontra in ragione delle possibilità di trasmissione collegate alle attività assistenziali a pazienti rientranti nei casi Covid-19 compreso l'isolamento fiduciario.

Si deve in ogni caso considerare, data l'attuale situazione di emergenza epidemiologica, che pur con l'attuazione ed il rispetto delle misure precauzionali al fine di prevenire la possibilità di trasmissione dall'utenza (paziente Covid-19) ai lavoratori e/o tra lavoratori e lavoratori, l'eventualità di un contagio occasionale non può essere tassativamente esclusa e quindi si ritiene di doversi sempre considerare la "trasmissione occasionale" quale rischio residuo generalizzato, anche nelle situazioni non comportanti l'assistenza a casi Covid-19.

Anche il personale amministrativo e non operante con l'utenza, si considera rientrante nel caso di possibile "trasmissione occasionale", legata dalla possibilità di trasmissione tra lavoratori.

Si specifica inoltre che, per contenere il rischio, l'azienda ha identificato centri di riferimento per l'accoglienza di pazienti con infezione Covid-19, raggruppandoli in base all'intensità di cura/assistenza erogata.

In base alle suddette premesse e considerazioni **si individuano tre fasce di rischio, a gravità crescente** rispetto il rischio da infezione da agente SARS-CoV-2 e così definite:

1) fascia di rischio di Livello 1

Rischio occasionale	La trasmissione dell'agente SARS-CoV-2 può essere occasionale con riferimento alle trasmissioni via droplets e contatto:
UU.OO/Servizi	Tutti i reparti ospedalieri e dipartimentali – distrettuali che non forniscono assistenza diretta a casi Covid-19.

2) fascia di rischio di Livello 1A

Rischio basso	La trasmissione dell'agente SARS-CoV-2 può essere basso in riferimento alla potenziale presenza di pazienti/utenti asintomatici (non noti) in transito per trasmissione via droplets e contatto:
UU.OO/Servizi	Tutti i Servizi ospedalieri - dipartimentali– distrettuali che forniscono assistenza diretta anche ambulatoriale non dedicate a pazienti Covid-19.

3) fascia di rischio di Livello 2

Rischio medio	La trasmissione dell'agente SARS-CoV-2 può essere collegato alla trasmissione via droplets e contatto.
UU.OO/Servizi	Aree assistenziali dedicate a pazienti Covid-19 non critici e non richiedenti procedure a rischio di generare aerosol (nuovi reparti Covid-19 a bassa-media intensità), veterinari/macelli ecc...

Inoltre si considerano in questa fascia anche:

- le situazioni intermedie, quali triage o reparti di transito, dove sono ospitati i pazienti non ancora confermati Covid-19 e per i quali sono in corso accertamenti;
- i reparti ove possono essere inviati casi Covid-19 per accertamenti diagnostici o per specifici trattamenti: reparti di diagnostica e dialisi.

4) fascia di rischio di Livello 3

Rischio alto	La trasmissione dell'agente SARS-CoV-2 può essere collegato alla trasmissione via droplets via contatto ed anche a mezzo aerosol
UU.OO/Servizi	Le aree con attività previste per pazienti critici o in accertamento ove si svolgono procedure a rischio di generare aerosol comprendono ad esempio terapia intensiva, pneumologia, infettivologia, pronto soccorso e

	nuovi reparti “Covid-19” per cure intensive; etc.
--	---

Esempi di manovre e procedure a rischio di produrre aerosol delle secrezioni del paziente sono: rianimazione cardiopolmonare, intubazione, estubazione, broncoscopia, induzione di espettorato, terapie in grado di generare nebulizzazione, NIV, BiPAP, CPAP, tampone nasofaringeo sia nella fase di prelievo che nella fase diagnostica.

PERSONALE ESPOSTO AL RISCHIO

Il personale esposto può essere quindi di qualsiasi qualifica, purché operante nelle aree descritte, ad esclusione del personale dell’area/servizi amministrativi e/o tecnici senza contatto con l’utenza, per il quale vige un rischio occasionale paragonabile a quello della popolazione generale.

ANALISI DEL RISCHIO

Conformemente ai criteri di valutazione del rischio biologico indicati dall’ art. 271 del D.Lgs 81/08, si tiene conto:

- Che il virus COVID-19, è stato ricompreso nell’allegato XVI come agente biologico del gruppo 3, ovvero “agente che può causare malattie gravi in soggetti umani e costituisce un serio rischio per i lavoratori; l’agente biologico può propagarsi nella comunità, ma di norma sono disponibili efficaci misure profilattiche o terapeutiche. A tal proposito si precisa che da gennaio 2021 è disponibile il vaccino anti SARS-CoV-2/Covid-19”, obbligatorio per tutti gli operatori sanitari esposti al rischio.
- Che il virus è responsabile di un’infezione respiratoria con sintomi aspecifici e simili a quelli del raffreddore comune e del virus dell’influenza.
- Che soprattutto i portatori di gravi patologie preesistenti possono avere complicanze anche gravi e secondarie dovute all’infezione.
- Che la modalità di trasmissione più importante e da temere è soprattutto quella respiratoria.
- Che dall’inizio dell’epidemia alle ore 12 del 10 marzo 2021, sono stati riportati al sistema di sorveglianza 3.097.542 casi di COVID-19 diagnosticati in Italia dai laboratori di riferimento regionale come positivi per SARS-CoV-2; *(dati tratti dal documento ISS- Task-force del dipartimento di malattie infettive- marzo 2021)*.
- Che la curva epidemica dimostra nella seconda ondata epidemica, in termini di numero complessivo di casi giornalieri notificati, un numero più elevato di quello della prima ondata, grazie all’aumentata capacità diagnostica. Dalla metà di novembre la curva ha mostrato un andamento in lenta ma costante diminuzione fino a 21 dicembre per poi risalire nelle 2 settimane successive. Nel mese di gennaio la curva si è stabilizzata con piccole variazioni giornaliere, ma dal 20 febbraio si osserva un trend di nuovo in aumento. *(dati tratti dal documento ISS- Task-force del dipartimento di malattie infettive- marzo 2021)*.
- Che al 10 marzo 2021, risultano guariti 2.342.048 casi. Escludendo dal totale dei casi segnalati i casi guariti, i casi deceduti per Covid-19 e gli altri decessi non legati a COVID-19 (99.611 e 430 rispettivamente) e 2.948 casi persi al follow-up. *(dati tratti dal documento ISS- Task-force del dipartimento di malattie infettive- marzo 2021)*.
- Che dall’inizio dell’epidemia sono stati diagnosticati 124.003 casi tra gli operatori sanitari (età mediana 47 anni) pari al 4% dei casi totali segnalati. La letalità tra gli operatori sanitari è inferiore alla letalità totale della popolazione, verosimilmente perché gli operatori sanitari asintomatici e pauci-sintomatici vengono maggiormente testati rispetto alla popolazione generale. A metà novembre la percentuale dei casi tra gli operatori sanitari ha superato il 5% del totale, ma dalla metà di gennaio si osserva un trend in diminuzione verosimilmente attribuibile al completamento del ciclo vaccinale in una buona percentuale di soggetti

appartenenti a questa categoria. (dati tratti dal documento ISS- Task-force del dipartimento di malattie infettive- marzo 2021).

STIMA DEL RISCHIO

Tenuto conto che le misure preventive/protettive attuate dall'azienda ULSS 2:

- Sono in conformità alle Leggi, disposizioni, procedure, istruzioni, protocolli nazionali, regionali e aziendali, sulla scorta delle evidenze scientifiche disponibili per contenere il rischio di esposizione dei lavoratori all'agente biologico Sars-CoV-2.
- Le disposizioni adottate per la sorveglianza del personale sanitario, in conformità alle Legge ed alle Istruzioni Operative regionali, contrastano la presenza in servizio di personale Covid-19 positivo.
- Le disposizioni organizzative, procedurali e comportamentali impartite al personale, insieme alla campagna vaccinale, sono finalizzate alla prevenzione della possibilità di contagio diretto tra lavoratori, sia dipendenti dell'azienda sia dipendenti di aziende appaltatrici.
- L'organizzazione ospedaliera adottata per fronteggiare l'emergenza in corso prevede, fin dal triage di ingresso nelle strutture, l'indirizzo dei pazienti Covid-19 su percorsi assistenziali dedicati e separati da quelli degli altri pazienti.
- Sono predisposti i raggruppamenti dei pazienti Covid-19 in strutture dedicate.

Di conseguenza per i lavoratori della azienda ULSS 2 il rischio da agente SARS-CoV-2 risulta principalmente determinato dalla presenza di pazienti Covid-19 positivi e dalla frequenza e tipologia delle interrelazioni assistenziali con gli stessi.

In relazione perciò alle fasce di rischio sopra elencate, si ritiene:

- **Per le Attività nella fascia di rischio di Livello 1, rischio occasionale**

In tale fascia di rischio, come precisato al punto "Aree aziendali a rischio", sono ricomprese tutte le attività in assenza di utenza, ricomprendendo anche in tale fascia il personale amministrativo.

- **Per le Attività nella fascia di rischio di Livello 1A, rischio basso**

In tale fascia di rischio, come precisato al punto "Aree aziendali a rischio", sono ricomprese tutte le attività con utenza/pazienti non Covid-19 o non sospetti tali.

- **Per Attività nella fasce di rischio di Livello 2 e 3, rischio medio/alto**

In tale fascia di rischio, come precisato al punto "Aree aziendali a rischio", rientrano tutte le UU.OO/Servizi che accolgono pazienti Covid-19 per le quali è prevista assistenza a media ed elevata intensità di cure.

MISURE DI PREVENZIONE

La misura di prevenzione principale per gli operatori sanitari è la vaccinazione, resa obbligatoria dal D.L. 1° aprile 2021, n. 44 art.4 "Misure urgenti per il contenimento dell'epidemia da COVID-19, in materia di vaccinazioni anti SARS-CoV-2, di giustizia e di concorsi pubblici". Oltre a questa misura è fondamentale che tutti i lavoratori rispettino le seguenti azioni al fine di prevenirne la diffusione da COVID-19 all'interno delle aree sanitarie. Tali misure sono state riportate dal Ministero della Salute, dall'Istituto Superiore della Sanità, dalla Regione e dalle indicazioni Aziendali di seguito elencate, esse riguardano un approccio globale alla prevenzione della malattia.

Le azioni preventive risultano essere:

- Riconoscimento, isolamento e raggruppamento dei casi di malattia;
- rispetto rigoroso e sistematico delle precauzioni standard oltre a quelle previste da droplets e da contatto, tra le quali l'igiene delle mani (anche con soluzioni disinfettanti, già in uso e presenti) e l'etichetta della tosse, la disinfezione delle superfici e ambienti di lavoro ecc..., ampiamente descritte nei vari documenti del Ministero della salute e della Regione Veneto;
- ove possibile, areazione dei locali;
- limitazione dell'ingresso dei visitatori nelle aree di degenza;
- evitare i trasporti del paziente dalle aree di isolamento o prevedere gli accertamenti diagnostici presso le stesse;
- evitare il sovraffollamento delle aree di attesa (anche con attività programmata/frazionata) anche attraverso il distanziamento pari a non meno di un metro tra un utente e l'altro;
- il personale di front-office deve mantenere una distanza di almeno un metro dall'utenza laddove non sia presente una barriera fisica di separazione (vetro).
- concentrazione delle attività assistenziali, pianificando e raggruppando le stesse per ridurre all'accesso alle stanza/e dei degenti Covid-19.

Tutte queste indicazioni sono fornite ai lavoratori attraverso le comunicazioni aziendali, compreso quelle già in vigore (es. confezionamento e trasporto dei campioni biologici, procedura sul corretto utilizzo dei DPI) e fanno parte del rationale delle Precauzioni Standard e delle Precauzioni basate sulla via di trasmissione per la prevenzione delle malattie infettive.

Considerato che il virus Covid- 19 viene trasmesso per droplets-contatto, sono da includere nel rischio tutte le attività in presenza di tali condizioni e pertanto si richiede all'operatore **l'applicazione delle precauzioni standard** e di quelle basate sulla via di trasmissione specifica.

MISURE PROTETTIVE

Si rimanda alle procedure aziendali con le indicazioni sul corretto utilizzo i DPI, CdR AF4041 "Utilizzo dei dispositivi di protezione individuale nella gestione dei casi sospetti/probabili/accertati da Coronavirus (2019-nCoV)" e al video audio dimostrativo sulla corretta procedura di vestizione e svestizione.

In caso di indisponibilità o scorretto utilizzo dei DPI, il rischio diverrebbe inaccettabile e non valutabile.

INFORMAZIONE E FORMAZIONE

Le misure di prevenzione/protezione adottate dall'azienda sono confermate dalle direttive ministeriali e regionali. Risultano pertanto fondamentali i comportamenti della collettività ma ancora di più del singolo operatore sanitario, quindi sono da considerare applicabili i seguenti provvedimenti:

- 1) istruzione degli utenti/familiari sui comportamenti da tenere per contenere le secrezioni respiratorie e i contatti interumani;
- 2) materiale informativo ad uso del personale (Video audio-dimostrativi procedure) e dell'utenza (poster del lavaggio mani, misure precauzionali dell'OMS, ecc...);
- 3) chiara identificazione delle aree a rischio e delle limitazioni (es. interdizione alle stanze di isolamento);
- 4) formazione e addestramento del personale sulla corretta modalità di vestizione/svestizione.
- 5) possibilità di iscriversi ad un corso di formazione in modalità FAD sul rischio specifico predisposto dall'ISS e rivolto a tutti gli operatori sanitari;
- 6) corso FAD Campagna Vaccinale COVID-19: la somministrazione in sicurezza del vaccino anti SARS-CoV-2/Covid-19"- Regione Veneto.

INFORMAZIONE SUI RISCHI NELL'AMBIENTE DI LAVORO PER DITTE IN APPALTO

Le attività svolte dalla ditta appaltatrice non devono comportare in alcun modo un aumento dei livelli di rischio esistenti nei luoghi di lavoro dell'Azienda ULSS 2.

Nell'ambito degli adempimenti previsti dal Decreto Legislativo 81/08 si è provveduto a redigere la presente nota sui rischi residui ed ambientali presenti presso le strutture sanitarie, nell'intento di eliminare ogni possibile rischio dovuto ad interferenze, delle attività del Committente e della Ditta appaltatrice. Si richiama perciò l'attenzione a tutti i lavoratori sull'importanza al rispetto di tali raccomandazioni contenute nel presente documento.

Deve essere cura della ditta appaltatrice adottare tutte le precauzioni richieste dalla tipologia della presenza del nuovo rischio, basandosi sulle direttive ministeriali, regionali, norme di buona tecnica e di sicurezza e disposizioni aziendali al fine ridurre al minimo i rischi. In considerazione del fatto che le percentuali più alte di pazienti Covid-19 sono collocati nelle strutture ospedaliere, dove il rischio di contagio è maggiore, si raccomanda al personale della ditta operante di:

- utilizzare correttamente i DPI in relazione alle attività e al luogo di svolgimento,
- raccogliere preventivamente informazioni dei luoghi di svolgimento dell'attività, per una corretta classificazione del rischio e per l'adozione delle adeguate misure di prevenzione e protezione.

In particolare, il personale adibito alla pulizia degli ambienti dove possono soggiornare utenti/pazienti sospetti/accertati di infezione, devono osservare le precauzioni derivanti dall'isolamento del paziente, l'adozione delle precauzioni standard e dei DPI.

Inoltre, si raccomanda alla ditta appaltatrice di ottemperare a quanto previsto dall'art. 4 comma 1 del D.L. n° 44 del 01.04.2021 .

LAVORATRICE IN GRAVIDANZA

Le donne in gravidanza sono considerate una popolazione a rischio per le infezioni respiratorie virali, come le infezioni da COVID-19 (*Corona Virus Disease*) e l'influenza stagionale, per le possibili conseguenze sulla madre e sul feto. Per tale motivo è raccomandata sia la vaccinazione antinfluenzale sia quella da anti SARS CoV2, previa valutazione medica, associate alle comuni azioni di prevenzione primaria che prevedono l'igiene frequente delle mani, l'attenzione a evitare il contatto con soggetti malati o sospetti, il distanziamento sociale e l'uso della mascherina, secondo le raccomandazioni del Ministero della Salute, dell'ISS e delle istituzioni internazionali.

L'Azienda ha predisposto l'assegnazione delle suddette di norma in aree amministrative senza il contatto con l'utenza. Laddove questo non sia possibile, previa valutazione del profilo di rischio individuale da parte del medico competente, possono essere considerate mansioni di tipo assistenziale a basso rischio di contagio oppure, se anche questa opportunità non risulti percorribile, verrà disposta l'astensione anticipata dal lavoro.

ALTRE SITUAZIONI DI RISCHIO INCREMENTATO

La situazione di emergenza causata dal diffondersi dell'epidemia e l'impatto che la stessa ha nella attività socio sanitaria dell'azienda ULSS 2, determina anche altre situazioni di allarme sul profilo di rischio dei lavoratori.

Infatti l'emergenza sanitaria in atto richiede ai lavoratori coinvolti nella rete di gestione dell'emergenza, nelle attività ospedaliere, in quelle di comunità e territoriali, un impegno straordinario per fronteggiare l'epidemia. I fattori di rischio sono: l'esposizione all'infezione, i turni di lavoro incalzanti, la fatica fisica, la variabilità organizzativa e il sovraccarico emotivo; ovvero condizioni organizzative, relazionali, psicologiche e riguardanti la sicurezza che rappresentano sicuramente una fonte di **stress psicologico oltre che fisico**.

Tale condizione di stress è aggravata dal timore di contrarre l'infezione e di trasmetterla ai propri familiari, dalla mortalità e sofferenza per la perdita di pazienti e colleghi, la separazione spesso prolungata dalla famiglia, i cambiamenti nelle pratiche e procedure di lavoro, la necessità di fornire un maggiore supporto emotivo ai pazienti in isolamento e la fatica fisica legata all'utilizzo dei dispositivi di protezione.

La letteratura scientifica dedicata allo **stress lavoro-correlato** ha ampiamente confermato come il settore sanitario sia di per sé caratterizzato dalla presenza di fattori di rischio psicosociale strettamente legati all'organizzazione lavorativa, alla sicurezza e alla salute degli operatori: turni, reperibilità, gestione di emergenze/urgenze, carenza di personale; confronto quotidiano con situazioni di estrema sofferenza; potenziale rischio di episodi di aggressione verbale e/o fisica. Tutti fattori che nelle situazioni di emergenza, come l'attuale, si amplificano.

Risulta fondamentale pertanto mettere a disposizione dei lavoratori la possibilità di un appropriato supporto psicologico, come prontamente attuato dall'azienda mediante la costituzione del "Nucleo di psicologia dell'emergenza COVID-19", far data dal 24 marzo e reso disponibile ai lavoratori attraverso la comunicazione a mezzo del canale istituzionale "angolo del dipendente".

Il nucleo è costituito da team di psicologi dell'Azienda esperti in psicologia dell'emergenza, disponibili dal lunedì al venerdì in orario 08.00/17.00.

Il progetto di sostegno psicologico Covid-19, oltre a distribuire opuscoli informativi, prevede interventi rivolti agli operatori sanitari che direttamente assistono i ricoverati, a chi è in quarantena, positivo al tampone e/o in isolamento fiduciario.

INTERVENTI ATTUATI

Tra gli interventi già attuati in Azienda:

- incontri informativi con Preposti e Dirigenti come da indicazione aziendale;
- ricognizione dei DPI come richiesto dalla Regione Veneto con nota prot. 58238 del 06/02/2020;
- formazione/addestramento vestizione e svestizione dei DPI e uso del FFP 2/P3 continuo del personale esposto al rischio;
- video audio dimostrativo sulla modalità di vestizione e svestizione, tale video è a disposizione dei lavoratori nel portale intranet;
- Informativa a tutti i lavoratori per la difesa dal COVID-19 diffusa attraverso l'angolo del dipendente in data 23.02.20;
- Attivazione per lavoro agile, laddove possibile;
- Riorganizzazione degli spazi per la fruizione della mensa;
- Recepimento delle indicazioni INAIL per il riconoscimento degli infortuni da COVID-19 e gestione degli stessi;
- Attuazione delle disposizioni regionali relative a piano esecuzioni tamponi e campagna vaccinale con rispettiva valutazione del rischio delle sedi di esecuzione tamponi e sedute vaccinali;

- Istituzione di un nucleo di psicologia dell'emergenza COVID-19, rivolto ai lavoratori;
- Informazione ai lavoratori della possibilità di accesso ad un corso di formazione FAD per il rischio specifico, predisposto dal ISS e accessibile a tutti;
- Identificazione delle strutture sanitarie dedicate all'accoglienza pazienti covid-19;
- Predisposizione dell'istruzione operativa "Utilizzo dei DPI nella gestione dei casi sospetti da Coronavirus CdR AF 4041" e relative revisioni, diffusa a tutti i lavoratori attraverso i dirigenti/preposti e divulgata anche durante gli incontri di formazione e addestramento, la medesima informativa è presente nell'area intranet SPP.
- Trasmissione dei DVR e loro revisioni alle ditte in appalto.
- Allontanamento temporaneo delle lavoratrici in gravidanza negli ambienti di lavoro a rischio biologico.

INTERVENTI DA ATTUARE

Nella tabella successiva si riportano i provvedimenti individuati e da attuare assegnandoli ai soggetti definiti dal D.Lgs. 81/08 e s.m.i. come coloro che assumono la responsabilità di assicurare l'attuazione delle misure.

Interventi da attuare	Competenze e responsabilità
Svolgere attività continua di addestramento vestizione/svestizione dei DPI ai nuovi assunti e/o re-fresh ai lavoratori delle aree considerate più a rischio	SPP
Mantenere il livello di rischio così come valutato nel DVR, rendendo disponibili i DPI in numero sufficienti e secondo tipologia appropriata	Datore di lavoro
Vigilare sul corretto utilizzo dei DPI e applicazione della procedura	Dirigenti/Preposti
Trasmettere l'aggiornamento del DVR ai Responsabili Unici di Procedimento (RUP) degli appalti, i quali devono diffonderlo alle ditte.	SPP/Responsabili Unici di Procedimento (RUP)
Prevedere il rispetto delle prescrizioni (autocertificazione e/o altra modalità) previste dalla normativa vigente in merito alla vaccinazione, art. 4 comma 1 D.L. n° 44 del 01.04.2021 " <i>....gli esercenti le professioni sanitarie e gli operatori di interesse sanitario che svolgono la loro attività nelle strutture sanitarie, socio-sanitarie e socio-assistenziali, pubbliche e private, nelle farmacie, parafarmacie e negli studi professionali sono obbligati a sottoporsi a vaccinazione gratuita per la prevenzione dell'infezione da SARS-COV-2...</i> ".	Responsabili Unici di Procedimento (RUP)/Direzione aziendale

“Utilizzo dei dispositivi di protezione individuale nella gestione dei casi sospetti/probabili/accertati da Coronavirus (2019-nCoV)”

INDICE

- Premessa
- 1. Campo di applicazione
- 2. Scopo
- 3. Documenti di riferimento
- 4. Definizioni e abbreviazioni
- 5. Modalità operative
- 6. Revisioni
- 7. Allegati

Redazione	Servizio Prevenzione e Protezione
Verifica Tecnica	Michelangelo Salemi – Direttore UOC Direzione Medica Ospedaliera Treviso Marco Fusco – Dirigente medico di Direzione Medica PO di Conegliano Marco Morgante – Direttore di Direzione Medica Ospedaliera Distretto Asolo Stefano de Rui - Direttore Dipartimento Prevenzione Maurizio Sforzi – Direttore Distretto S.S. Treviso Piera Bonato – Direttore Distretto S.S. Pieve di Soligo Simone Tasso - Direttore Distretto S.S Asolo
Approvazione	Stefano Formentini - Direttore Sanitario Franco Moretto – Direttore ff Servizi Sociali

Il presente documento è di proprietà dell'Azienda U.L.S.S. 2 Marca Trevigiana e può essere riprodotto o consegnato a terzi previa autorizzazione del Direttore Generale. I trasgressori saranno sanzionati secondo quanto previsto dalle Leggi vigenti in materia. Tutte le copie carta sono ritenute di lavoro per le quali non si garantisce l'aggiornamento. Le copie aggiornate sono su rete intranet.

PREMESSA

Le indicazioni contenute nella presente procedura con i relativi aggiornamenti, rappresentano un valido strumento, in tutta la fase pandemica per contenere il rischio di trasmissione del virus e di diffusione delle varianti al fine di ridurre anche l'impatto sui servizi socio-sanitari, assicurando il mantenimento di standard essenziali per l'assistenza. Il contesto e le necessità attuali della gestione della pandemia da SARS CoV-2 in Italia ha coinvolto gli operatori sanitari sensibilizzandoli sull'importanza del rispetto rigoroso e sistemico delle disposizioni ministeriali e dell'uso corretto dei Dispositivi di Protezione Individuali (Dpi). In tal senso si richiamano tutti gli operatori sanitari alla sensibilizzazione al fine di adottare sempre, laddove previste, le adeguate misure di protezione in base alla tipologia e livello di esposizione al rischio professionale specifico.

Si evidenzia inoltre, che i DPI devono essere considerati come una misura efficace di protezione dell'operatore sanitario solo se inseriti all'interno di un più ampio insieme di interventi che comprenda controlli amministrativi e procedurali, ambientali, organizzativi e tecnici nel contesto assistenziale sanitario. Si sottolinea infine che le indicazioni fornite nella presente procedura potrebbero essere ulteriormente e tempestivamente modificate in base ad eventuali nuove conoscenze scientifiche relative all'andamento epidemiologico e all'evoluzione/mutazione del virus SARS-CoV-2 che comporti un diverso livello di rischio per gli operatori sanitari.

Per aggiornamenti sull'andamento epidemiologico consultare il sito:

<http://www.salute.gov.it/portale/home.html>

1. CAMPO DI APPLICAZIONE

La presente Procedura si applica all'interno dell'Azienda ULSS 2 Marca Trevigiana per l'utilizzo corretto e razionale dei DPI contro l'infezione da SARS-CoV-2 in tutte le attività sanitarie e socio sanitarie per gli operatori sanitari che assistono persone sospette/accertate da SARS-CoV-2.

Le indicazioni che seguono si riferiscono ad attività per le quali si è ritenuto, previa condivisione con le UU.OO/ e gli operatori direttamente interessati, di dettagliare le modalità di protezione ritenute adeguate. Molte altre attività non descritte specificatamente si sovrappongono a quanto schematizzato per analogia di rischio.

2. SCOPO

Lo scopo della presente procedura è quello di fornire le indicazioni sull'utilizzo dei DPI al fine di consentire il contenimento della trasmissione del virus SARS-CoV-2 alla luce delle più aggiornate conoscenze scientifiche fornite da documenti Regionali, dalle indicazioni del Centres for Disease Control and Prevention, dall'Istituto Superiore di Sanità e dal Ministero della Salute.

La presente revisione di documento è stata strutturata con l'obiettivo di semplificare le indicazioni operative al fine di renderle maggiormente contestualizzabili alle varie professionalità ed attività presenti in azienda. In particolare è stata definita un'implementazione delle misure di precauzione e protezione anche alla luce della comparsa di alcune varianti virali (solo alcune con un'aumentata capacità diffusiva) che potenzialmente possono eludere la risposta protettiva evocata dalla vaccinazione anti SARS-CoV-2 che inevitabilmente può determinare un incremento significativo del numero di ospedalizzazioni, con conseguente impatto sul sistema sanitario.

I soggetti maggiormente a rischio d'infezione da tale virus sono sempre coloro che operano a stretto contatto con paziente/utenti affetti da SARS-CoV-2, in primis quindi gli operatori sanitari impegnati in assistenza diretta a tali casi, il personale di laboratorio addetto alla manipolazione di campioni biologici e il personale che lavora nei vari contesti sanitari per un lungo periodo. Pertanto, tutti gli operatori sanitari devono utilizzare rigorosamente i DPI, i dispositivi medici prescritti, l'igiene delle mani, il distanziamento fisico e le altre precauzioni secondo la valutazione del rischio, **indipendentemente dallo stato di vaccinazione** e aderiscano ad eventuali programmi di screening dell'infezione.

Per aggiornamenti sui rapporti dell'Istituto Superiore di Sanità consultare il sito: [Rapporti ISS COVID-19 - ISS](#)

3. DOCUMENTI DI RIFERIMENTO

- Circolare Ministero della Salute 0005443-22/02/2020-DGPRES-DGPRES-P – COVID “Rational use of personal protective equipment for coronavirus disease 2019 COVID 19” – World Health Organization, 27 February 2020
- CIRCOLARE del Ministero della Salute Emergenza COVID-19, 30/04/2020: attività di monitoraggio del rischio sanitario connesse al passaggio dalla fase 1 alla fase 2A di cui all'allegato 10 del DPCM 26/4/2020
- CIRCOLARE del Ministero della Salute Emergenza COVID-19, 31/03/2020: indicazioni per gravida-partoriente, puerpera, neonato e allattamento
- Rapporto ISS COVID-19 del 28 Marzo 2020 rev.n 2/2020- Indicazioni ad interim per un utilizzo razionale delle protezioni per infezione da SARS-Cov-2 nelle attività sanitarie e sociosanitarie (assistenza a soggetti affetti da covid-19) nell'attuale scenario emergenziale SARS-Cov-2
- Rapporto ISS COVID-19 n°2/2020 rev.: Indicazioni ad interim per l'utilizzo razionale delle protezioni da infezione SARS-CoV-2 nelle attività sanitarie e sociosanitarie (assistenza a soggetti affetti da COVID-19) nell'attuale scenario emergenziale SARS- CoV-2
- Ordinanza Regione Veneto n°46 del 4 maggio 2020
- Linee di indirizzo Regione Veneto per la riapertura delle attività sanitarie- Fase 2 Covid-19- “La gestione degli accessi in Ospedale”, prot. n° 196849 del 19 maggio 2020
- Emergenza Covid-19 fase 3 - Procedura regionale Nuovo Coronavirus (SARS-CoV-2) rev.04 del 23/07/2020
- Infection prevention and control of epidemic-and pandemic-prone acute respiratory infections in health care - WHO Guidelines 2014
- Considerations for Covering N95s to Extend Use Posted on June 16, 2020 by Jeffrey Powell, MS; Jonisha Pollard, MS, CPE; Dana Rottach, PhD; and Edward Sinkule, PhD, MPH, FACS
- Indicazioni ad interim per la sanificazione degli ambienti interni nel contesto sanitario e assistenziale per prevenire la trasmissione di SARS-CoV 2. Versione del 7 luglio 2020.
- European Centre for Disease Prevention and Control “Infection, prevention and control and preparedness for COVID-19 in healthcare settings” – 06 ottobre 2020;
- OMS “Technical specifications of personal protective equipment for COVID-19” – 13 novembre 2020;
- Circolare 705 del Ministero della Salute del 8 Gennaio 2021.
- Gruppo di lavoro ISS Prevenzione e controllo delle Infezioni. Indicazioni ad interim sulle misure di prevenzione e controllo delle infezioni da SARS-CoV-2 in tema di varianti e vaccinazione anti COVID-19. Versione del 13 marzo 2021. Roma: Istituto Superiore di Sanità; 2020 (Rapporto ISS COVID-19 n. 4/2021).
- DECRETO-LEGGE 1° aprile 2021, n. 44. Misure urgenti per il contenimento dell'epidemia da COVID-19, in materia di vaccinazioni anti SARS-CoV-2, di giustizia e di concorsi pubblici.
- Agrimi U, Bertinato L, Brambilla G, Minelli G, Settimo G, Brusaferrò S, Brusco A, D'Amario S, Boccuni F, Rondinone BM, Tomao P, Vonesch N, Iavicoli S, Di Leone G, De Nitto S, Napolano F, Rizzo L, Lagravinese D, Cornaggia N, Savi S, Russo F. Attivazione di un piano mirato di prevenzione, sulle misure anti contagio e sulla gestione dei focolai di infezione da COVID-19 negli impianti di macellazione e sezionamento: nota metodologica ad interim. Versione dell'8 aprile 2021. Roma: Istituto Superiore di Sanità; 2021 (Rapporto ISS COVID-19 n. 8/2021).

4. DEFINIZIONI E ABBREVIAZIONI

- DPI: Dispositivi di protezione individuale, qualsiasi attrezzatura destinata ad essere indossata e tenuta dal lavoratore allo scopo di proteggerlo contro uno o più rischi suscettibili di minacciarne la sicurezza o la salute durante il lavoro, nonché ogni complemento o accessorio destinato a tale scopo.
- Camice monouso: dispositivo di protezione individuale che a seconda dell'esposizione al rischio verrà utilizzato: idrorepellente, impermeabile (al tronco e avambracci) oppure in materiale leggero.
- FFP2 e FFP3: "*filtering face piece*" maschera facciale filtrante.

5. MODALITA' OPERATIVE

MISURE DI PREVENZIONE E PROTEZIONE

Ricordiamo che le misure generali di prevenzione che tutti gli operatori devono adottare per la mitigazione del rischio sono fattori di protezione "chiave" sia nei contesti sanitari sia di comunità. Le più efficaci misure di prevenzione da includere sono:

- praticare frequentemente l'igiene delle mani con acqua e sapone e/o con soluzioni/gel a base alcolica;
- preferire l'utilizzo di soluzioni/gel a base alcolica, in modo da consentire l'igiene delle mani al letto del paziente in tutti i momenti raccomandati (prima e dopo il contatto, prima di manovre asettiche, dopo il contatto con liquidi biologici, dopo il contatto con le superfici in vicinanza del paziente);
- evitare di toccare gli occhi, il naso e la bocca con le mani;
- tossire o starnutire all'interno del gomito con il braccio piegato o in un fazzoletto, preferibilmente monouso, che poi deve essere immediatamente eliminato;
- fornire e far indossare la mascherina chirurgica al paziente/utente con sintomi respiratori (se le condizioni cliniche lo consentono) ed educarlo alla corretta igiene delle mani dopo avere rimosso ed eliminato la mascherina;
- evitare contatti ravvicinati mantenendo la distanza di almeno un metro dalle altre persone, in particolare con quelle con sintomi respiratori.
- Prevedere la sistematica sanificazione e aereazione degli ambienti;
- Sostituire la divisa di lavoro al termine di ogni turno di servizio.

Nello specifico è consigliato:

1) Igiene delle mani.

L'igiene delle mani risulta essere la misura principale di prevenzione per contenere la trasmissione del virus SARS CoV-2. Secondo le indicazioni dell'Organizzazione Mondiale della Sanità, in questa specifica situazione, va privilegiato l'utilizzo della soluzione idroalcolica attraverso la frizione manuale che deve durare tra 20 e 30 secondi.

L'Azienda ULSS 2 ha implementato la presenza di distributori di soluzione idroalcolica agli ingressi delle strutture sanitarie, nelle percorrenze maggiormente frequentate e nei servizi territoriali al fine di facilitare l'adozione della misura preventiva anche da parte dell'utenza esterna.

2) Distanze di sicurezza

La distanza di almeno 1 metro risulta essere indicata, in particolare tra le persone che presentano sintomi respiratori, tosse, raffreddore, starnuti, quale misura di precauzione da adottare in tutti gli ambienti. Detta misura, compatibilmente con le possibilità, rientra quindi anche tra quelle da attuare negli spazi comuni come le sale d'attesa che include l'adozione anche di altre azioni come: mantenimento dell'alternanza tra i posti a sedere (uno occupato e i due a fianco liberi); consentire la presenza di un unico accompagnatore, ove strettamente necessario; limitare la permanenza nei locali solo per il tempo minimo necessario; programmare gli accessi prevedendo adeguati intervalli di tempo.

3) Uso della mascherina chirurgica

Il personale sanitario è incaricato di far indossare correttamente e far mantenere la mascherina chirurgica destinata agli utenti esterni. Per i pazienti degenti presso tutte le UU.OO. aziendali è indicato l'utilizzo della mascherina chirurgica, laddove tollerata, per il maggior tempo possibile o quantomeno nelle situazioni di vicinanza ad altri pazienti o al personale; se il paziente non riesce a mantenere indossata correttamente la mascherina chirurgica, l'operatore può utilizzare il facciale filtrante FFP2. Per gli operatori sanitari, ed in generale per tutto il personale, la maschera chirurgica è indicata in tutte quelle situazioni che non richiedono l'uso di specifiche protezioni respiratorie (DPI). **Le indicazioni per un corretto posizionamento sono le seguenti:**

1. Procedere con l'igiene delle mani con soluzione idroalcolica;
2. Aprire la fisarmonica della mascherina;
3. Modellare il ferretto/nasello;
4. Posizionarla sul viso coprendone naso e bocca;

5. Stringere il nasello per renderla aderente al viso;
6. Se presenti i lacci vanno entrambi allacciati dietro alla testa per garantire la migliore copertura di naso e bocca;
7. Sostituire se bagnata o contaminata

Alle misure di prevenzione di cui sopra si associano **le misure di protezione**, necessarie per gli operatori sanitari esposti al rischio, al fine di preservare sé stessi e prevenire la trasmissione del virus in ambito sanitario e sociosanitario.

Le precauzioni includono le modalità relative all'uso corretto dei DPI, alla vestizione/svestizione ed eliminazione degli stessi in appositi contenitori sia in contesto ospedaliero che territoriale, tenendo presente che alla luce delle attuali conoscenze, le principali modalità di trasmissione da SARS-CoV-2 sono attraverso *droplet e per contatto*, ad eccezione di specifiche manovre e procedure a rischio di generare aerosol per le quali è raccomandato l'uso di precauzioni *airborne* (trasmissione aerogena).

Di seguito si riportano brevemente le indicazioni dei dispositivi di protezione individuale da utilizzare nello specifico contesto.

TUTA E CAMICE MONOUSO

Per la gestione del paziente sospetto e/o con diagnosi certa da SARS-CoV-2 è indicato l'uso di:

- **Camici monouso** (idrorepellenti/impermeabili e/o in TNT) certificati per rischio biologico.
- **Tuta** utilizzata principalmente per attività prolungate e ad elevato rischio di contaminazione e comunque in sostituzione del camice monouso. Va segnalato che l'uso della tuta prevede, ai fini della riduzione del rischio di contaminazione nella fase di svestizione

IL FACCIALE FILTRANTE (FFP2-3)

Durante l'attività di assistenza di paziente sospetto e/o con diagnosi certa da SARS-CoV-2 o durante lo svolgimento di attività con tempi superiori ai 15 minuti e a distanza inferiori al metro, deve essere utilizzato il facciale filtrante (FFP2 o FFP3), considerati DPI di terza categoria. I facciali attualmente disponibili in azienda possono essere utilizzati per **massimo 4/6 ore di lavoro**, fatto salvo alcune situazioni per le quali è richiesta la loro sostituzione a prescindere dal tempo di utilizzo, tra cui:

- rottura del dispositivo anche in una sola delle sue parti (es. elastico rotto),
- umidificazione della porzione filtrante (questa caratteristica dipende dalla durata del posizionamento e dalla tipologia di attività svolta)
- contaminazione visibile (es. materiale biologico visibile sulla superficie del facciale filtrante).

E' altresì importante che il facciale filtrante sia indossato correttamente e non vi sia un uso scorretto, (vedi allegato 1 e allegato 2).

OCCHIALI/VISIERA

Sono dispositivi di protezione degli occhi e del volto. Essi rappresentano un'importante barriera di protezione in quanto la trasmissione del virus SARS-CoV-2 può avvenire anche attraverso la mucosa congiuntivale perciò tali misure di protezione non sono secondarie rispetto alla protezione delle vie respiratorie. Tutti gli occhiali e le visiere DPI in uso presso la nostra Azienda sono riutilizzabili e quindi, dopo l'utilizzo, si deve procedere alla loro sanificazione.

GUANTI

Sono dispositivi di protezione delle mani. Essi sono sia dispositivi medici che di protezione individuale e rappresentano un'efficace barriera di protezione da contatto. Si predilige l'uso dei guanti in vinile e/o nitrile. Entrambi sono DPI certificati per il rischio biologico (vinile) e per il rischio chimico (nitrile). **Ad ogni cambio paziente è obbligatorio rimuovere i guanti e praticare l'igiene delle mani.**

CALZARI

Seppur l'uso di questi dispositivi non è previsto dalle indicazioni regionali, l'azienda ne prevede l'utilizzo nelle situazioni in cui il lavoratore presti attività nelle aree territoriali e in situazioni ad elevato rischio di contaminazione.

Procedura

Utilizzo dei dispositivi di protezione individuale nella gestione dei casi sospetti/probabili/accertati da Coronavirus (2019-nCoV)

Oltre a utilizzare i DPI adeguati e sopra elencati è necessario che quelli monouso vengano smaltiti in modo corretto e in appropriati contenitori per i rifiuti speciali, effettuando l'igiene delle mani prima di indossare i DPI e dopo averli rimossi.

Infine, in un'ottica di ottimizzazione delle risorse ad oggi disponibili, si richiama al senso di responsabilizzazione del singolo lavoratore e ad una adeguata vigilanza da parte dei Dirigenti/Preposti per un congruo utilizzo dei DPI, scoraggiando l'uso inappropriato e/o scorretto (vedi allegato 2).

Il dirigente/preposto, oltre a vigilare sul corretto utilizzo dei DPI da parte dei lavoratori nel proprio ambito di competenza, potrà, **se ritenuto necessario anche in considerazione dell'andamento epidemiologico**, in ogni situazione e con riferimento a specifici processi lavorativi contemplati e non specificatamente negli schemi che seguono, **modificare gli standards di protezione, elevando o abbassando le misure, comunque sempre a garanzia dell'adeguata protezione dal rischio.**

Inoltre il dirigente/Preposto dovrà, se disponibili in quantità sufficiente/adeguata, utilizzare FFP2 in luogo delle mascherine chirurgiche, in particolari situazioni di rischio con: distanza inferiore a 1 mt, tempo di esposizione >15 minuti (laddove il paziente/utente non indossi la mascherina).

DEFINIZIONE DI CASO SOSPETTO

Per la definizione di caso occorre fare riferimento alla Circolare 705 del Ministero della Salute del 8 Gennaio 2021. Si precisa però che la definizione di caso può essere rivista in base all'evoluzione della situazione epidemiologica e delle conoscenze scientifiche disponibili.

La circolare è reperibile al link:

<https://www.trovanorme.salute.gov.it/norme/renderNormsanPdf?anno=2021&codLeg=78155&parte=1%20&serie=null>

Le indicazioni riportate di seguito vanno considerate in base a diversi fattori e condizioni, sia di carattere logistico-organizzativo che ambientale. Si raccomanda di adottare sempre un adeguato livello di protezione respiratoria per gli operatori sanitari esposti a più elevato rischio professionale, impegnati in aree e locali dove vengono effettuate procedure a rischio da contatto e droplets, per pratiche che possono generare aerosol o per operatori che operino in contesti ad elevata intensità assistenziale e per contatti ravvicinati (< 1/2 metri), prolungati (> 15 minuti) e ripetuti, tali da far aumentare il tempo complessivo di esposizione al rischio d'infezione SARS-CoV-2, o ogni qualvolta se ne ravveda la necessità. In questi casi è raccomandato l'utilizzo dei DPI come i facciali filtranti (FFP2-P3). Nelle altre situazioni/condizioni invece è sufficiente l'uso della mascherina chirurgica.

Alla luce delle conoscenze scientifiche le mascherine chirurgiche (dispositivi medici opportunamente certificati e preferibilmente del tipo IIR o equivalente), in grado di proteggere l'operatore che le indossa da schizzi e spruzzi, rappresentano una protezione sufficiente nella maggior parte dei casi.

La riorganizzazione delle attività lavorative in ambito ospedaliero per raggruppamenti di pazienti SARS CoV-2 e la pianificazione delle attività assistenziali al letto/stanza del paziente ha permesso di ridurre il numero di ingressi inappropriati nelle aree a maggior rischio con maggior controllo e contenimento del virus e un'ottimizzazione nella gestione dei casi ed utilizzo congruo e corretto anche dei DPI per raggruppamenti di pazienti con attività affini e complementari (ad esempio, controllo dei segni vitali durante la somministrazione di farmaci oppure distribuzione del cibo, ad opera di un solo operatore sanitario che deve eseguire più atti assistenziali).

L'Azienda ULSS 2, al fine di identificare le aree a maggior rischio e definire le azioni preventive e protettive da adottare, ha effettuato la valutazione del rischio Covid-19 con relativi aggiornamenti e revisioni, trasmesse a tutti i dirigenti/preposti con nota prot. 80835 del 30/04/2021. Si riportano in via esplicativa le quattro fasce di rischio, a gravità crescente, riportate nel DVR.

Procedura

Utilizzo dei dispositivi di protezione individuale nella gestione dei casi sospetti/probabili/accertati da Coronavirus (2019-nCoV)

Fascia di rischio di Livello 1:

Rischio occasionale	La trasmissione dell'agente SARS-CoV-2 può essere occasionale con riferimento alle trasmissioni via droplets e contatto
UU.OO/Servizi	Tutti i reparti ospedalieri e dipartimentali – distrettuali che non forniscono assistenza diretta a casi Covid-19.

Fascia di rischio di Livello 1A

Rischio basso	La trasmissione dell'agente SARS-CoV-2 può essere basso in riferimento alla potenziale presenza di pazienti/utenti asintomatici (non noti) in transito per trasmissione via droplets e contatto:
UU.OO/Servizi	Tutti i Servizi ospedalieri - dipartimentali- distrettuali che forniscono assistenza diretta anche ambulatoriale non dedicate a pazienti Covid-19.

Fascia di rischio di Livello 2:

Rischio medio	La trasmissione dell'agente SARS-CoV-2 può essere collegato alla trasmissione via droplets e contatto.
UU.OO/Servizi	Aree assistenziali dedicate a pazienti Covid-19 non critici e non richiedenti procedure a rischio di generare aerosol (nuovi reparti Covid-19 a bassa-media intensità) Inoltre si considerano in questa fascia anche: <ul style="list-style-type: none"> - le situazioni intermedie, quali triage o reparti di transito, dove sono ospitati i pazienti non ancora confermati Covid e per i quali sono in corso accertamenti; - i reparti ove possono essere inviati casi Covid-19 per accertamenti diagnostici o per specifici trattamenti: reparti di diagnostica e dialisi . - attività dei veterinari nei macelli

Fascia di rischio di Livello 3:

Rischio alto	La trasmissione dell'agente SARS-CoV-2 può essere collegato alla trasmissione via droplets via contatto ed anche a mezzo aerosol
UU.OO/Servizi	Le aree con attività previste per pazienti critici o in accertamento ove si svolgono procedure a rischio di generare aerosol ad esempio terapia intensiva, pneumologia, infettivologia, pronto soccorso e nuovi reparti "Covid-19" per cure intensive e sub intensive, etc.

La presente procedura fornisce indicazioni con specifiche di funzionamento della struttura sanitaria, guidate da criteri di massimo contenimento del rischio di contrarre l'infezione da SARS-Cov-2 al fine di garantire ai pazienti che vi afferiscono trattamenti sicuri, erogabili solo in tale contesto, nonché per tutelare il personale sanitario che vi lavora. Tali indicazioni si applicano agli utenti e a tutti i lavoratori dell'azienda ULSS2.

A ciò si associa l'importanza del rispetto del regolamento aziendale con accesso alla struttura sanitaria, con percorsi definiti e differenziati, osservando scrupolosamente il principio che possano accedere solo le persone che devono:

- fruire di prestazioni sanitarie quali: ricovero urgente o programmato, prestazioni di PS, prestazioni ambulatoriali (urgenti o programmate) o prestazioni correlate ad un pregresso episodio di ricovero, ecc.,
- fruire di altre prestazioni non erogabili a distanza (es. ritiro di farmaci ad esclusiva distribuzione ospedaliera, prestazioni amministrative non fruibili da casa per mancanza di mezzi informatici, ecc.)
- visitare un congiunto, assistere un minore o un disabile,
- lavorarvi, a qualunque titolo.

Procedura

Utilizzo dei dispositivi di protezione individuale nella gestione dei casi sospetti/probabili/accertati da Coronavirus (2019-nCoV)

Le misure adottate dall'azienda per l'accesso dei suddetti utenti/lavoratori deve avvenire, adottando le seguenti misure:

- il distanziamento sociale;
- la prevenzione della trasmissione tramite droplets (uso della mascherina chirurgica);
- l'igiene delle mani;
- la rilevazione della TC° da effettuarsi all'ingresso nel rispetto della normativa vigente sulla privacy. Per il personale sanitario è inoltre prevista la possibilità di auto rilevazione.

È controindicato l'ingresso alle strutture sanitarie:

- Senza giustificato motivo (prestazione non differibile, per urgenza/emergenza, assistenza a minori ecc.);
- Alle persone con temperatura $>37,5^{\circ}\text{C}$ e/o dichiarati altri sintomi respiratori o situazioni a rischio.

L'Azienda si pone come obiettivo la gestione e il monitoraggio dell'evoluzione dello scenario epidemiologico, al fine di intercettare e gestire tempestivamente eventuali focolai di trasmissione del virus. Risulta, pertanto, di fondamentale importanza che tutti gli operatori sanitari coinvolti in ambito assistenziali siano adeguatamente formati e aggiornati in merito alle modalità e ai rischi di esposizione professionale, alle misure di prevenzione e protezione disponibili, nonché alle caratteristiche del quadro clinico di Covid-19 SARS CoV-2.

Nelle seguenti Tabelle sono specificati i DPI raccomandati e alcune misure di prevenzione da adottare al fine di prevenire il contagio da SARS- CoV-2 con una declinazione puntuale dei medesimi in relazione al contesto di lavoro, alla mansione e al tipo di attività lavorativa in concreto svolta.

Procedura

Utilizzo dei dispositivi di protezione individuale nella gestione dei casi sospetti/probabili/accertati da Coronavirus (2019-nCoV)

ATTIVITA' IN AMBITO OSPEDALIERO

DPI e dispositivi medici indicati per la prevenzione del contagio da SARS- Cov-2 per il contesto lavorativo e destinatari dell'indicazione

AREE DI DEGENZA

*Per attività che prevedono contatto con il paziente inferiore al metro e prolungato (> 15minuti) indossare FFP2

**Sarà il personale del reparto che effettuerà il trasporto

Contesto di lavoro	Destinatari dell'indicazione (operatori/pazienti)	Attività	Tipologia di DPI o misure di protezione
Stanza di degenza pazienti COVID-19	Operatori sanitari (Si raccomanda riduzione al minimo del numero di operatori esposti)	<u>Assistenza diretta</u> a pazienti COVID-19 (anche nelle fasi di trasporto del paz. dall'UO** ai servizi o dal PS alle UU.OO)	FFP2 Camice idrorepellente Guanti Occhiali di protezione/ Visiera Copricapo/cuffia
		<u>Procedure che generano aerosol</u> in pazienti COVID-19 (tamponi nasofaringeo, intubazione/estubazione, manovre del cavo orale, broncoaspirazione, ecc.)	FFP3 o in caso di indisponibilità FFP2 Camice impermeabile Guanti Occhiali a maschera/ Visiera Copricapo/cuffia
Stanze di degenza pazienti NO COVID-19	Operatori sanitari	Assistenza diretta a pazienti	Mascherina chirurgica* Guanti
		Procedure che generano aerosol in pazienti NO Covid-19	FFP2 Camice impermeabile Guanti Occhiali/occhiali a maschera/ Visiera Copricapo/cuffia

Procedura

Utilizzo dei dispositivi di protezione individuale nella gestione dei casi sospetti/probabili/accertati da Coronavirus (2019-nCoV)

DAY HOSPITAL- LUOGHI ESECUZIONE TAMPONI

*Per attività che prevedono contatto con il paziente inferiore al metro e prolungato (> 15minuti) indossare FFP2

Contesto di lavoro	Destinatari dell'indicazione (operatori/pazienti)	Attività	Tipologia di DPI o misure di protezione
Aree di Day Hospital Day Surgery	Operatori sanitari	Assistenza diretta con pazienti non sospetti COVID-19	Mascherina chirurgica* Guanti Occhiali/visiera Camice idrorepellente (se presente rischio da schizzo di materiale biologico)
Stanza/locale dedicato all'esecuzione del Tampone COVID-19	Operatori sanitari (Si raccomanda riduzione al minimo del numero di operatori esposti)	Esecuzione tampone (stessi dpi anche per tamponi effettuati in territorio)	FFP2/FFP3 Camice impermeabile o Tuta impermeabile Guanti Occhiali/occhiali a maschera/ Visiera Copriscapo/cuffia Calzari (per territorio)

TERAPIE INTENSIVE

Contesto di lavoro	Destinatari dell'indicazione (operatori/pazienti)	Attività	Tipologia di DPI o misure di protezione
Locali di degenza pazienti COVID-19	Operatori sanitari (Si raccomanda riduzione al minimo del numero di operatori esposti)	<u>Assistenza diretta</u> a pazienti COVID-19	FFP2 Camice impermeabile o Tuta impermeabile Guanti Occhiale a maschera/ Visiera Copriscapo/cuffia
		<u>Procedure che generano aerosol</u> in pazienti COVID-19 (tampone, intubazione/ estubazione, broncoaspirazione, rianimazione cardiopolmonare, induzione di espettorato, terapie in grado di generare nebulizzazione, manovre nel cavo orale terapie in grado di generare nebulizzazione, NIV, BiPAP,CPAP)	FFP3/o in caso di indisponibilità FFP2 Camice impermeabile o Tuta impermeabile Guanti Occhiali a maschera/ Visiera Copriscapo/cuffia Copriscarpe, calzari

Procedura

Utilizzo dei dispositivi di protezione individuale nella gestione dei casi sospetti/probabili/accertati da Coronavirus (2019-nCoV)

PULIZIE LOCALI/AREE DI DEGENZA

Contesto di lavoro	Destinatari dell'indicazione (operatori/pazienti)	Attività	Tipologia di DPI o misure di protezione
Stanza di degenza pazienti COVID-19	<u>Addetti alle pulizie</u> (Si raccomanda riduzione al minimo del numero di operatori esposti)	Accesso in stanze dei pazienti COVID-19	FFP2 Camice idrorepellente Guanti spessi in gomma Occhiali di protezione Stivali o scarpe da lavoro chiuse Copricapo/cuffia

ACCESSO ALLE STANZE DI DEGENZA

Contesto di lavoro	Destinatari dell'indicazione (operatori/pazienti)	Attività	Tipologia di DPI o misure di protezione
Stanza di degenza pazienti COVID-19	- <u>Altri</u> (visitatori, personale distribuzione pasti, personale tecnico e addetti alle manutenzioni) è necessario limitare l'accesso per un tempo inferiore a 15 minuti e a distanza >1 mt.	Accesso in stanze dei pazienti COVID-19, (qualora eccezionalmente permesso)	Mascherina chirurgica Camice leggero Guanti

AREE DI TRANSITO, AREE COMUNI DEI LOCALI E TRASPORTO DEI PAZIENTI

Contesto di lavoro	Destinatari dell'indicazione (operatori/paziente)	Attività	Tipologia di DPI o misure di protezione
Corridoi/reparti delle UU.OO con casi sospetti/accertati Spazi comuni	Tutti gli operatori sanitari	Nessuna attività che comporti contatto con pazienti COVID-19	Mascherina chirurgica

Procedura

Utilizzo dei dispositivi di protezione individuale nella gestione dei casi sospetti/probabili/accertati da Coronavirus (2019-nCoV)

ATTIVITA' IN PRONTO SOCCORSO

Vedi procedura prot. 013 del 04/03/2020

ATTIVITA' DI TRASPORTO DEL PAZIENTE IN AMBULANZA

Misure di prevenzione e compartimentazione per gli equipaggi SUEM -fase 2 Covid -19- 3 maggio 2020

SEGRETERIA DI REPARTO

Contesto di lavoro	Destinatari dell'indicazione (operatori/pazienti)	Attività	Tipologia di DPI o misure di protezione
Aree amministrative di UU.OO	Tutti gli operatori	Attività amministrative che non comportano contatto con pazienti COVID-19	* Mantenere la distanza di almeno un metro Mascherina chirurgica

*Deve essere effettuata la pulizia giornaliera e la sanificazione delle postazioni di lavoro secondo le disposizioni della circolare n. 5443 del 22 febbraio 2020 del Ministero della Salute e s.m.i., nonché deve essere garantita adeguata ventilazione dei locali. Va altresì assicurata la pulizia a fine turno e la sanificazione periodica di tastiere, schermi touch, mouse, con detergenti messi a disposizione dall'azienda.

AREE AMMINISTRATIVE

Contesto di lavoro	Destinatari dell'indicazione operatori/pazienti	Attività	Tipologia di DPI o misure di protezione
Distribuzione farmaci, accettazione Amministrativa, centro prenotazioni, distribuzione referti	Tutti gli operatori	Attività amministrative che non comportano contatto con pazienti COVID-19	* Non sono necessari DPI Mantenere una distanza dall'operatore di almeno 1-2 metri (in assenza di vetrata e interfono) se non possibile utilizzare mascherina chirurgica

*Deve essere effettuata la pulizia giornaliera e la sanificazione delle postazioni di lavoro secondo le disposizioni della circolare n. 5443 del 22 febbraio 2020 del Ministero della Salute, nonché deve essere garantita adeguata ventilazione dei locali. Va altresì assicurata la pulizia a fine turno e la sanificazione periodica di tastiere, schermi touch, mouse, con detergenti messi a disposizione dall'azienda

Procedura

Utilizzo dei dispositivi di protezione individuale nella gestione dei casi sospetti/probabili/accertati da Coronavirus (2019-nCoV)

SETTORI DIAGNOSTICI

Si raccomanda tra un utente ed un altro di effettuare la sanificazione delle aree/locali/attrezzature/piani di lavoro secondo le disposizioni della circolare n. 5443 del 22 febbraio 2020 del Ministero della Salute e s.m.i., nonché deve essere garantita adeguata ventilazione dei locali. Va altresì assicurata la pulizia a fine turno e la sanificazione periodica di tastiere, schermi touch, mouse, con detergenti messi a disposizione dall'azienda.

LABORATORIO/MICROBIOLOGIA

*Per attività che prevedono contatto con il paziente inferiore al metro e prolungato (> 15minuti) indossare FFP2

Contesto di lavoro	Destinatari dell'indicazione (operatori/pazienti)	Attività	Tipologia di DPI o misure di protezione
Laboratorio	Tecnici di laboratorio Biologi (Si raccomanda riduzione al minimo del numero di operatori esposti)	Manipolazione di campioni	FFP2/FFP3 Camice idrorepellente Guanti Occhiali a maschera/Occhiali/visiera di protezione Copricapo/cuffia Manicotto
	Operatori sanitari (infermieri)	Punto prelievi in area ospedaliera e territorio	Mascherina* chirurgica/FFP2 (se l'utente non ha la mascherina) Guanti Occhiali a maschera/Visiera

ANATOMIA PATOLOGICA

Contesto di lavoro	Destinatari dell'indicazione (operatori/pazienti)	Attività	Tipologia di DPI o misure di protezione
Anatomia Patologica	Tecnici di laboratorio (Si raccomanda riduzione al minimo del numero di operatori esposti)	Manipolazione di campioni (in cappa)	FFP2 Camice idrorepellente Guanti Occhiali a maschera/Visiera Copricapo/cuffia Manicotto
		Manipolazione Campioni	FFP2 Camice idrorepellente Guanti Occhiali a maschera/Visiera Copricapo/cuffia

Procedura

Utilizzo dei dispositivi di protezione individuale nella gestione dei casi sospetti/probabili/accertati da Coronavirus (2019-nCoV)

RADIOLOGIE/SETTORE ECOGRAFICO/RMN/TAC

*Per attività che prevedono contatto con il paziente inferiore al metro e prolungato (> 15minuti) indossare FFP2

Contesto di lavoro	Destinatari dell'indicazione operatori/pazienti	Attività	Tipologia di DPI o misure di protezione
Radiologia: Diagnostiche/TAC RMN/ecografie ecc...	Tutti gli operatori sanitari	Esame diagnostico su pazienti con sintomi respiratori	FFP2 Camice idrorepellente Guanti Occhiali/Visiera Copricapo/cuffia
		Esame diagnostico su pazienti senza sintomi respiratori	Mascherina chirurgica* Guanti
	Medici	Attività alla consolle (che non comporta contatto con pazienti)	Mascherina chirurgica*
Mezzi mobili (spazi limitati) RMN	Tutti gli operatori sanitari	Esame diagnostico ad utenti non sospetti COVID-19	Mascherina chirurgica* Camice idrorepellente Guanti Occhiali/Visiera Copricapo/cuffia
Gastroenterologia: Endoscopia digestiva/colonscopia ecc...	Tutti gli Operatori sanitari	Esami diagnostici su pazienti con e senza sintomi respiratori da COVID-19	FFP2/P3 Camice impermeabile Guanti Occhiali/Visiera Copricapo/cuffia
Pneumologia interventistica: Broncoscopie	Tutti gli Operatori sanitari		FFP3 Camice impermeabile Guanti Occhiali/Visiera Copricapo/cuffia

Procedura

Utilizzo dei dispositivi di protezione individuale nella gestione dei casi sospetti/probabili/accertati da Coronavirus (2019-nCoV)

SALE OPERATORIE

*Durante l'intervento non si possono utilizzare il FFP 2/P3 con valvola

Contesto di lavoro	Destinatari dell'indicazione (operatori/pazienti)	Attività	Tipologia di DPI o misure di protezione
Sala Operatoria/ Interventistica	<u>Operatori sanitari:</u> <u>Anestesisti e infermiere anestesia</u> (paziente con e/o senza sintomi respiratori)	Gestione delle vie aeree	FFP2/P3 Camice impermeabile Guanti Occhiali di protezione/Visiera Copricapo/cuffia
	<u>Operatori sanitari:</u> <u>Equipe chirurgica</u> (con anamnesi certa di <u>negatività</u> Covid-19)	Intervento chirurgico (in elezione)	Mascherina chirurgica Camice idrorepellente Guanti sterili chirurgici Occhiali di protezione o visiera/mascherina chirurgica con visiera Copricapo/cuffia
	<u>Operatori sanitari:</u> <u>Equipe chirurgica</u> (con anamnesi certa di <u>positività</u> Covid-19)	Intervento chirurgico (in elezione)	FFP2/P3* Camice impermeabile Guanti sterili Occhiali di protezione/Visiera Copricapo/cuffia
	<u>Operatori sanitari:</u> <u>Equipe chirurgica</u> (<u>senza anamnesi</u> certa di Covid- 19)	Intervento chirurgico (in urgenza)	FFP2/P3* Camice idrorepellente Guanti sterili Occhiali di protezione/Visiera Copricapo/cuffia

SALA PARTO

Contesto di lavoro	Destinatari dell'indicazione (operatori/pazienti)	Attività	Tipologia di DPI o misure di protezione
Sala parto	Medici, Ostetriche infermieri Operatori di supporto	Parto vaginale a gravida-partoriente sospetta accertata Covid-19	FFP3 Camice idrorepellente Guanti Occhiali di protezione/Visiera Copricapo/cuffia Calzari

Procedura

Utilizzo dei dispositivi di protezione individuale nella gestione dei casi sospetti/probabili/accertati da Coronavirus (2019-nCoV)

EMODIALISI

*Per attività che prevedono contatto con il paziente inferiore al metro e prolungato (> 15minuti) indossare FFP2

Contesto di lavoro	Destinatari dell'indicazione (operatori/pazienti)	Attività	Tipologia di DPI o misure di protezione
Sale emodialisi	Operatori sanitari	Sedute emodialitiche a pazienti sospetti/probabili/accertati COVID-19	FFP2 Camice idrorepellente Visiera Copricapo/cuffia Guanti
		Sedute emodialitiche a pazienti negativi al tampone e senza sintomi respiratori	Mascherina chirurgica* Guanti Occhiale di protezione/ Visiera

AREE AMBULATORIALE CON ATTIVITÀ PROGRAMMATA

Mascherina chirurgica al paziente è una condizione obbligatoria dove possibile

*Per attività che prevedono contatto con il paziente inferiore al metro e prolungato (> 15minuti) indossare FFP2

Contesto di lavoro	Destinatari dell'indicazione (operatori/pazienti)	Attività	Tipologia di DPI o misure di protezione
Tutti gli ambulatori	Medici e infermieri Operatori di supporto	Attività a pazienti con sintomi respiratori	FFP2 Camice idrorepellente Guanti Occhiali di protezione/Visiera Copricapo/cuffia
Ambulatori oculistica	Medici	Ambulatorio	FFP2 Guanti (se contatto)
	Infermieri Operatori di supporto		Mascherina chirurgica*
	Ortottisti		FFP2
Ambulatori con attività nel cavo orale (Odontostomatologia, maxillo-facciale)	Medici	Visita	Mascherina chirurgica* Visiera
	Medici, infermieri, Operatori di supporto	Attività interventistica chirurgica	FFP2 Camice idrorepellente Guanti Occhiali di protezione/Visiera Copricapo/cuffia
Ambulatorio ORL	Medici		FFP2 Camice idrorepellente Guanti Occhiali di protezione/Visiera Copricapo/cuffia
	Infermieri Operatori di supporto		Mascherina chirurgica* Visiera Guanti

Procedura

Utilizzo dei dispositivi di protezione individuale nella gestione dei casi sospetti/probabili/accertati da Coronavirus (2019-nCoV)

	Foniatra		FFP2 Visiera/occhiali protezione Guanti
	Audiometrista		Mascherina chirurgica*
Ambulatorio dermatologia, reumatologia, CAD, dietologico, urologico, ginecologico, endocrinologico ecc..	Medici, infermieri, dietisti, educatori Operatori di supporto	Attività ambulatoriale	Mascherina chirurgica* e altri DPI propri per l'attività specifica
Ambulatorio chirurgia plastica	Medici	Interventi testa collo	FFP2 guanti Visiera/occhiali di Protezione e altri DPI propri previsti per l'attività specifica
		Altre tipologie di interventi	Mascherina chirurgica* e altri DPI propri dell'attività specifica
	Infermieri	Assistenza agli interventi	Mascherina chirurgica* Visiera/occhiali di protezione Guanti
Ambulatorio cardiologico	Medici	Attività ambulatoriale e prova da sforzo	Mascherina chirurgica* e altri DPI identificati per l'attività propria specifica
	Infermieri	Prova da sforzo	FFP2 (se distanza inferiore a 1 mt) Visiera/occhiali di protezione
Medicina sportiva	Medici e infermieri Operatori di supporto	Visite Medico Sportive (spirometria, cicloergometro, visus ecc)	FFP2 Camice idrorepellente Guanti Occhiali di protezione/Visiera Copricapo/cuffia
Ambulatorio chirurgico e vascolare	Medici/infermieri Operatori di supporto	Piccoli interventi	Mascherina chirurgica* Visiera Guanti
Ambulatorio medicazioni infermieristiche	Infermieri	Medicazioni	Mascherina chirurgica* Visiera Guanti
Ambulatorio gestione Port, Pic, CVC	Infermieri	Gestione dispositivi	Mascherina chirurgica* Visiera Guanti
Ambulatorio proctologico/ Ambulatorio per l'incontinenza e stomie	Medico	Attività ambulatoriale	FFP2 Camice idrorepellente Guanti Occhiali di protezione/Visiera Copricapo/cuffia
	Infermiere		Mascherina chirurgica* Visiera/occhiali di protezione

Procedura

Utilizzo dei dispositivi di protezione individuale nella gestione dei casi sospetti/probabili/accertati da Coronavirus (2019-nCoV)

Ambulatorio Logopedia	Logopedista	Riabilitazione	Mascherina chirurgica, visiera/occhiali di protezione
Ambulatorio pneumologico	Infermieri	Spirometria/Prova maschera per CPAP	FFP2 Camice monouso idrorepellente Guanti Occhiali di protezione/Visiera Copricapo/cuffia
Ambulatori Neurofisiopatologia	Tecnici di Neurofisiopatologia Medici	Attività studio neurofisiologico dell'arto superiore completo e del distretto cranio facciale, stimolazione ripetitiva, EEG holter e Potenziali evocati	FFP2 Visiera/occhiali di protezione Guanti

AREA RIABILITATIVA

*Per attività che prevedono contatto con il paziente inferiore al metro e prolungato (> 15minuti) indossare FFP2

Contesto di lavoro	Destinatari dell'indicazione operatori/pazienti	Attività	Tipologia di DPI o misure di protezione
Ambulatorio e/o degenza	Tutti gli operatori sanitari che operano nel contesto specifico	Attività riabilitativa su pazienti sospetti e/o positivi Covid-19	FFP2 Camice idrorepellente Guanti Occhiali/Visiera Copricapo
		Attività riabilitativa su pazienti senza sintomi respiratori e/o Covid-19 negativi	Mascherina chirurgica* Guanti
		Ginnastica respiratoria su pazienti senza sintomi respiratori e/o Covid-19 negativi	FFP2 Camice idrorepellente Guanti Occhiali/visiera di protezione Copricapo

LUOGHI DI ACCESSO ALLE STRUTTURE SANITARIE (OSPEDALE/DISTRETTO)

Contesto di lavoro	Destinatari dell'indicazione (operatori/pazienti)	Attività	Tipologia di DPI o misure di protezione
Accesso alle strutture sanitarie	Operatori sanitari	Triage e Gestione degli accessi nella struttura sanitaria	Mascherina chirurgica Guanti

ATTIVITA' IN TERRITORIO

DPI e dispositivi medici indicati per la prevenzione del contagio da SARS- Cov-2 per il contesto lavorativo e destinatari dell'indicazione

INDICAZIONI IMPORTANTI:

Deve essere effettuato, prima dell'accesso a domicilio, il triage telefonico, in quanto è fondamentale per verificare che:

1. paziente e/o i familiari non abbiano avuto sintomatologia riferibile all'infezione Covid-19
2. paziente e/o i familiari/conviventi non siano oggetto di provvedimento di quarantena, anche se fiduciaria
3. paziente e/o i familiari/conviventi non siano un caso sospetto o in attesa di conferma.

Inoltre, è necessario ai pazienti in dimissione protetta dalle u.o. ospedaliere che venga effettuato un tampone entro 72 ore dalla dimissione stessa.

INDICAZIONI SMALTIMENTO RIFIUTI SANITARI A DOMICILIO DEL PAZIENTE: tutto il materiale monouso utilizzato (guanti, copricapo, camice, copri scarpe) deve essere eliminato al domicilio in doppio sacco impermeabile della spazzatura, dare indicazioni all'utente di smaltire il tutto nei rifiuti secco/non riciclabile.

INFANZIA ADOLESCENZA FAMIGLIA (IAF) E CONSULTORIO FAMILIARE CON ATTIVITÀ PROGRAMMATA

*Per attività che prevedono contatto con il paziente inferiore al metro e prolungato (> 15minuti) indossare FFP2

**se non disponibile la divisa/camice da lavoro, utilizzare per attività che prevedono il contatto, il camice monouso leggero

Contesto di lavoro	Destinatari dell'indicazione (operatori/pazienti)	Attività	Tipologia di DPI o misure di protezione
Ambulatori IAF	Tutti gli operatori che operano nel contesto specifico IAF (educatori, logopedisti, fisioterapisti, psicologi ecc..)	Attività socio assistenziali che prevedono contatto su utente età > 6 anni	** Mascherina chirurgica* Guanti
		Attività socio assistenziali che prevedono contatto su utente età < 6 anni	** Mascherina chirurgica* Occhiali di protezione/ Visiera Guanti
		Ginnastica respiratoria	FFP2 Camice idrorepellente Guanti Occhiali/Visiera
	Foniatra	Esame obiettivo con contatto diretto con utente senza sintomi respiratori e/o negativo Covid 19	FFP2 Camice idrorepellente Guanti Occhiali/Visiera

Procedura

Utilizzo dei dispositivi di protezione individuale nella gestione dei casi sospetti/probabili/accertati da Coronavirus (2019-nCoV)

Contesto di lavoro	Destinatari dell'indicazione (operatori/pazienti)	Attività	Tipologia di DPI o misure di protezione
Ambulatori Consultorio	Tutti gli operatori che operano nel contest specifico (Psicologo)	Colloqui psicosociali con utenti senza sintomi respiratori e/o non sospetti Covid-19	** Distanziamento sociale Mascherina chirurgica
	Tutti gli operatori che operano nel contesto specifico (medico e Ostetrica)	Attività clinico-ginecologiche-ostetriche che prevedono contatto con utente senza sintomi respiratori e/o non sospetti Covid- 19	Mascherina chirurgica* Guanti Occhiali di protezione/ Visiera
		Attività clinico - ginecologiche-ostetriche che prevedono contatto con utente con sintomi respiratori e/o sospetto Covid- 19	FFP2 Guanti Camice Idrorepellente Occhiali di protezione/ Visiera Copriscapo

AREA CSM IN TERRITORIO CON ATTIVITÀ PROGRAMMATA

Mascherina chirurgica al paziente è una condizione obbligatoria dove possibile

*Per attività che prevedono contatto con il paziente inferiore al metro e prolungato (> 15minuti) indossare FFP2

Contesto di lavoro	Destinatari dell'indicazione (operatori/pazienti)	Attività	Tipologia di DPI o misure di protezione
CSM	Infermieri/medici	Attività a domicilio in pazienti senza sintomi respiratori	Mascherina chirurgica* Guanti
		Attività a domicilio in pazienti con sintomi respiratori TSO	FFP2 Camice idrorepellente Guanti Occhiali di protezione/ Visiera Copriscapo/cuffia Copriscarpe o calzari

ATTIVITA' SERVIZIO DIPENDENZE

*Per attività che prevedono contatto con il paziente inferiore al metro e prolungato (> 15minuti) indossare FFP2

Contesto di lavoro	Destinatari dell'indicazione (operatori/pazienti)	Attività	Tipologia di DPI o misure di protezione
Servizio dipendenze	Infermieri/medici	Attività su utenti non Covid-19	Mascherina chirurgica* Guanti
		Attività su utenti sospetti/probabili/accertati Covid-19	FFP2 Guanti Occhiali di protezione/Visiera

Procedura

Utilizzo dei dispositivi di protezione individuale nella gestione dei casi sospetti/probabili/accertati da Coronavirus (2019-nCoV)

ASSISTENZA A DOMICILIO EROGATA IN ADI E CURE PALLIATIVE

*Per attività che prevedono contatto con il paziente inferiore al metro e prolungato (> 15minuti) indossare FFP2

** Oppure calzatura dedicata da decontaminare

Contesto di lavoro	Destinatari dell'indicazione (operatori/pazienti)	Attività	Tipologia di DPI o misure di protezione
Domicilio del paziente	Operatore sanitario (infermiere, medico, OSS)	Assistenza a paziente senza sintomi respiratori riferibili a Covid-19	Mascherina chirurgica* Guanti
		Attività che prevedono Manovre invasive con aerosol (es: bronco aspirazione, cambio cannula, posizionamento SNG) a paziente senza sintomi respiratori riferibili a Covid-19	FFP3 Guanti Visiera/occhiali di protezione Camice impermeabile Copriscarpe e copricapo**
		Assistenza a paziente sospetto e/o accertato Covid-19	FFP2 Camice impermeabile Guanti Visiera/occhiali di protezione Copriscarpe e copricapo**
		Manovre invasive con aerosol (es: bronco aspirazione, cambio cannula, posizionamento SNG) a paziente sospetto e/o accertato Covid-19	FFP3 Camice impermeabile Guanti Visiera/occhiali di protezione Copriscarpe e copricapo**
	Pazienti/familiari	Tutte	Mantenere la distanza di almeno un metro dall'operatore Indossare la mascherina chirurgica (se tollerata dal pz) Igiene delle mani
<p><u>DPI non monouso</u> (visiera/occhiali) provvedere alla decontaminazione. Indicazioni per utilizzo dell'autoveicolo:</p> <ul style="list-style-type: none"> - posizionare sul sedile un telo di plastica, rimosso e smaltito a fine giornata; - areare il veicolo; - sanificare come da procedura aziendale. 			

Procedura

Utilizzo dei dispositivi di protezione individuale nella gestione dei casi sospetti/probabili/accertati da Coronavirus (2019-nCoV)

RIABILITAZIONE DOMICILIARE

*Per attività che prevedono contatto con il paziente inferiore al metro e prolungato (> 15minuti) indossare FFP2

** oppure calzatura dedicata da decontaminare

Contesto di lavoro	Destinatari dell'indicazione (operatori/pazienti)	Attività	Tipologia di DPI o misure di protezione
Domicilio del paziente	Fisioterapista	Contatto diretto con pazienti non sospetti COVID- 19	Mascherina chirurgica* Guanti Copriscarpe**
	Trattamento Logopedista		Mascherina chirurgica* Visiera/occhiali di protezione Guanti Camice idrorepellente Copriscarpe**
	Fisioterapista	Contatto diretto con pazienti clinicamente guariti da COVID- 19 (con tampone positivo)	FFP2 Camice idrorepellente Guanti Visiera/occhiali di Protezione Copriscarpe**
	Fisioterapista	Contatto diretto con pazienti con sintomi respiratori sospetti Covid- 19	FFP2 Camice monouso Guanti Visiera/occhiali di Protezione Copriscarpe**
	Pazienti/familiari	Assistenza	Mantenere la distanza di almeno un metro dall'operatore Indossare la mascherina chirurgica (se tollerata dal pz) Igiene delle mani

DPI non monouso (visiera/occhiali) provvedere alla decontaminazione/sanificazione.

Indicazioni per utilizzo dell'autoveicolo:

- posizionare sul sedile un telo di plastica, rimosso e smaltito a fine giornata;
- areare il veicolo;
- sanificare come da procedura aziendale.

Procedura

Utilizzo dei dispositivi di protezione individuale nella gestione dei casi sospetti/probabili/accertati da Coronavirus (2019-nCoV)

SERVIZIO DISABILITA' ETA' ADULTA (SDEA)

** oppure calzatura dedicata da decontaminare

Contesto di lavoro	Destinatari dell'indicazione (operatori/pazienti)	Attività	Tipologia di DPI o misure di protezione
Domicilio del paziente e Centri Diurni	Operatori sanitari che lavorano nel contesto specifico	Interventi socio assistenziali ad utenti che tollerano la mascherina chirurgica	Mascherina chirurgica Guanti Copriscarpe**
		Interventi socio assistenziali ad utenti che NON tollerano la mascherina chirurgica	FFP2 Camice in TNT Guanti Visiera/occhiali di Protezione Copriscarpe**

DPI non monouso (visiera/occhiali) provvedere alla decontaminazione/sanificazione.

Indicazioni per utilizzo dell' autoveicolo.

- Autista: deve indossare mascherina chirurgica e guanti;
- garantire il distanziamento;
- areare il veicolo;
- sanificare come da procedura aziendale.

Procedura

Utilizzo dei dispositivi di protezione individuale nella gestione dei casi sospetti/probabili/accertati da Coronavirus (2019-nCoV)

ATTIVITA' MEDICINA NECROSCOPICA

Contesto di lavoro	Destinatari dell'indicazione (operatori/pazienti)	Attività	Tipologia di DPI o misure di protezione
Ospedale e RSA	Medico Necroscopo	Constatazione di decesso ordinaria	Mascherina chirurgica Guanti Occhiali/visiera Camice idrorepellente Copriscapo Copriscarpe
		Constatazione di decesso** Con rischio infettivo noto o sospetto e/o con attività che prevedono la manipolazione di materiale biologico	FFP2 Camice idrorepellente Guanti Visiera/occhiali di Protezione Copriscarpe Copriscapo
Domicilio/ Pubblica via	Medico Necroscopo	Constatazione di decesso ordinaria	Mascherina chirurgica Guanti Occhiali/visiera Camice idrorepellente Copriscarpe
		Esame esterno di cadavere per morte violenta** Con rischio infettivo noto o sospetto e/o con attività che prevedono la manipolazione di materiale biologico	FFP2 Camice idrorepellente Guanti Visiera/occhiali di Protezione Copriscarpe Copriscapo
<p><u>DPI non monouso</u> (visiera/occhiali) provvedere alla decontaminazione/sanificazione.</p> <p>Indicazioni per utilizzo dell' autoveicolo:</p> <ul style="list-style-type: none"> - posizionare sul sedile un telo di plastica, rimosso e smaltito a fine giornata; - areare il veicolo; - sanificare come da procedura aziendale. 			

**In periodo epidemico, deve essere predisposto prima dell'arrivo del medico necroscopico, il certificato necroscopico, con i dati già a disposizione al momento in cui si viene avvertiti del decesso onde evitare l'accesso ai reparti di degenza (per ambito ospedaliero e/o RSA) con altra documentazione necessaria (constatazione di decesso, la scheda ISTAT e/o cartella clinica).

Quanto sopra è auspicabile, per quanto possibile, anche per le visite necroscopiche in abitazione, casa funeraria, strutture per il commiato ecc..

Procedura

Utilizzo dei dispositivi di protezione individuale nella gestione dei casi sospetti/probabili/accertati da Coronavirus (2019-nCoV)

OBITORIO

Contesto di lavoro	Destinatari dell'indicazione (operatori/pazienti)	Attività	Tipologia di DPI o misure di protezione
Obitorio	Operatori sanitari (Si raccomanda riduzione al minimo del numero di operatori presenti nell'area in cui la salma è allocata e chiudere sempre la porta della stanza in cui la salma allocata e limitare al minimo le aperture)	Autopsie	FFP2/FFP3 Camice o tuta impermeabile monouso idrorepellente Guanti e Guanti antitaglio Occhiali/visiera di protezione Cuffia/copricapo Sovrascarpe/stivali
	Operatori sanitari	Preparazione salme decedute per Covid-19	FFP2 Camice idrorepellente Guanti Occhiale di protezione/Visiera

Procedura

Utilizzo dei dispositivi di protezione individuale nella gestione dei casi sospetti/probabili/accertati da Coronavirus (2019-nCoV)

PRESSO I SERVIZI VETERINARI/SIAN

Fatto salvo quanto previsto dal DVR specifico e dal DPCM e linee guida regionali vigenti in materia, si elencano i DPI e dispositivi medici indicati per la prevenzione del contagio da SARS CoV-2 per il contesto lavorativo e destinatari dell'indicazione

*Per attività che prevedono contatto con utenza inferiore al metro e per un tempo prolungato (> 15minuti) indossare FFP2

Contesto di lavoro	Destinatari dell'indicazione (operatori/pazienti)	Attività	Tipologia di DPI o misure di protezione
Attività Servizi Veterinari	Operatori sanitari che svolgono attività nel contesto specifico	Qualsiasi	<p><u>DPI previsti per l'ordinario svolgimento della propria attività- vedi DVR</u></p> <p>Mantenere una distanza dall'operatore di almeno 1 metro</p> <p>Mascherina chirurgica* Igiene delle mani</p>
Attività SIAN	Operatori sanitari che svolgono attività nel contesto specifico	Qualsiasi	<p><u>DPI previsti per l'ordinario svolgimento della propria attività- vedi DVR</u></p> <p>Mantenere una distanza dall'operatore di almeno 1 metro</p> <p>Mascherina chirurgica Igiene delle mani</p>
SISP	Assistenti sanitari/infermieri	Vaccinazioni	<p>Mascherina chirurgica Visiera (in caso di situazioni a rischio) Guanti se presenti lesioni di continuo della cute</p>
	Assistenti sanitari	Esecuzione di test rapidi	<p>FFP2 Visiera/occhiali di protezione (in caso di situazioni a rischio) Guanti Camice idrorepellente</p>
Sedi vaccinali SARS-CoV2	Operatori sanitari che effettuano la vaccinazione	Vaccinazione anti SARS-CoV2	<p>FFP2 Camice monouso Guanti Visiera (in caso di situazioni a rischio)</p>
	Medici/ altri operatori	Anamnesi	FFP2
	Amministrativi	Accettazione amministrativa	Mascherina chirurgica*

Procedura

Utilizzo dei dispositivi di protezione individuale nella gestione dei casi sospetti/probabili/accertati da Coronavirus (2019-nCoV)

MEDICI DI CONTINUITA' ASSISTENZIALE

*Per attività che prevedono contatto con il paziente inferiore al metro e prolungato (> 15minuti) indossare FFP2

Contesto di lavoro	Destinatari dell'indicazione (operatori/pazienti)	Attività	Tipologia di DPI o misure di protezione
Attività a domicilio	Medici	Assistenza diretta a utenti sospetti/probabili/accertati o con febbre e sintomi respiratori	FFP2 Camice idrorepellente Guanti Occhiale di protezione/Visiera Copriscarpe
		Assistenza diretta a utenti senza sintomi respiratori o febbre	Mascherina chirurgica* Guanti

ATTIVITA' SANITA' PENITENZIARIA

Contesto di lavoro	Destinatari dell'indicazione (operatori/pazienti)	Attività	Tipologia di DPI o misure di protezione
Attività con detenuti sospetti/probabili/accertati	Operatori sanitari	Assistenza diretta in infermeria e /o cella	FFP2 Camice idrorepellente Guanti Occhiale di protezione/Visiera Copriscarpe

ABITACOLO AUTO AZIENDALE

*Salvietta disinfettante a base di alcool al 70% o cloro derivati almeno 1000 ppm di cloro

Contesto di lavoro	Destinatari dell'indicazione (operatori/pazienti)	Misure di sicurezza da attuare
Utilizzo automezzo aziendale	Operatori sanitari	<ul style="list-style-type: none"> - Utilizzare la mascherina chirurgica - Detergere le mani prima di utilizzare l'auto e dopo averla utilizzata - Aerare l'abitacolo dopo l'utilizzo - Utilizzare dei coprisedili monouso - Sanificare il volante e le parti utilizzate*

Procedura

Utilizzo dei dispositivi di protezione individuale nella gestione dei casi sospetti/probabili/accertati da Coronavirus (2019-nCoV)

TRASPORTO MATERIALE BIOLOGICO

Contesto di lavoro	Destinatari dell'indicazione (operatori/pazienti)	Tipologia di DPI - misure di sicurezza da attuare per il trasporto
Trasporto campioni biologici: tamponi e vaccino SARS CoV-2	Operatori sanitari addetti all'attività specifica	<ul style="list-style-type: none">-Mascherina chirurgica- Trasporto con automezzo aziendale: seguire tutte le indicazioni per l'attività prevista per uso di automezzo aziendale. Verificare che sia presente il kit antispandimento per sostanze biologiche.- Per provetta che raccoglie il campione per la ricerca SARS-CoV-2 e vaccino anti-SARS-CoV-2: porre il campione nel sacchetto Transport-Bag biohazard, inserirlo in un secondo contenitore, questo deve poi essere inserito in contenitore per trasporto di campioni biologici.

FLOW CHART: Utilizzo dei DPI in pazienti non Covid

Parametri base: distanziamento sociale superiore 1-2 metri, tempo di esposizione > 15 min.

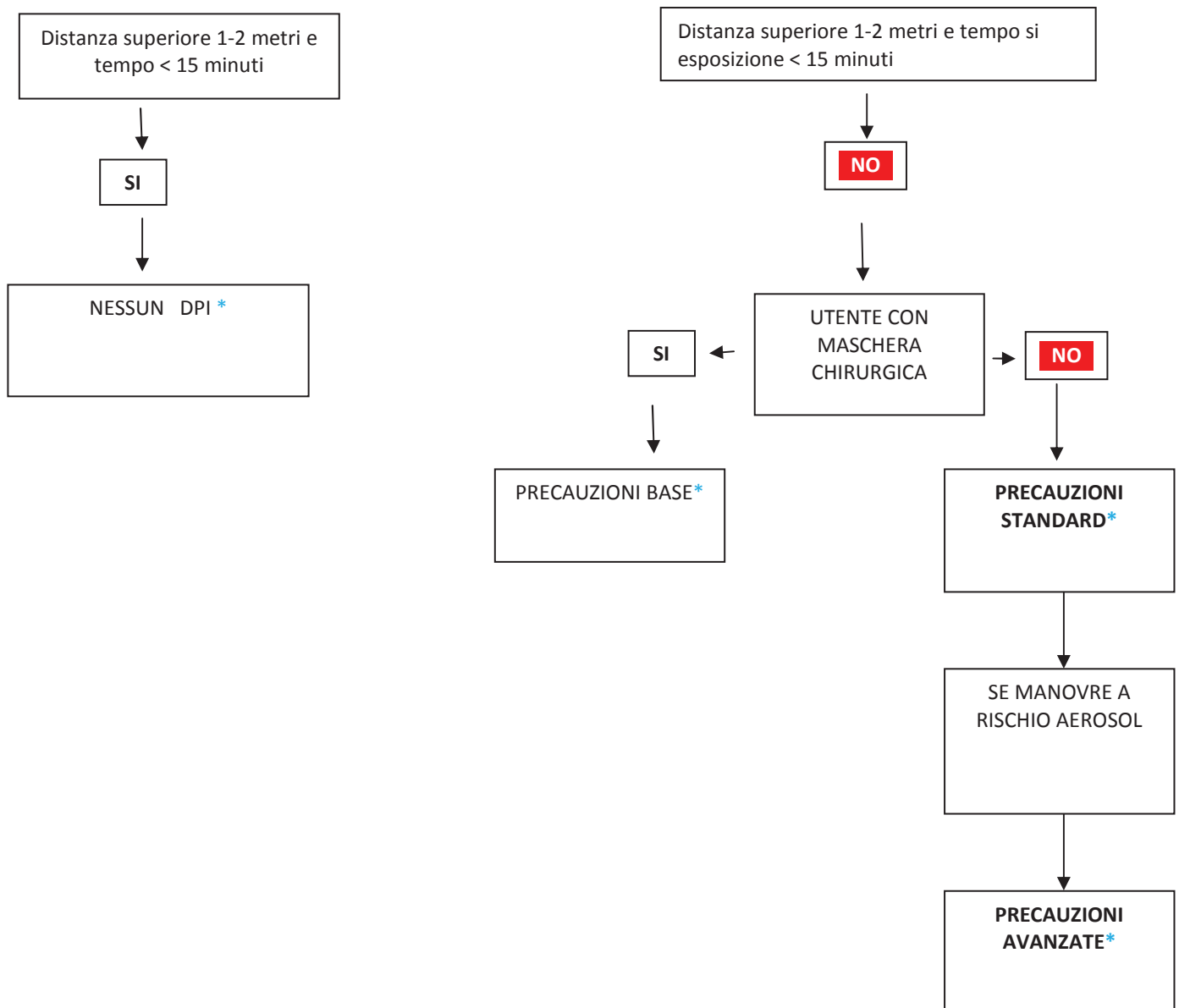

Precauzioni BASE (Mascherina chirurgica – guanti - Visiera/occhiali di protezione a seconda dell'attività)

Precauzioni STANDARD (Maschera FFP2 + guanti + visiera + altri DPI richiesti dall'attività)

Precauzioni AVANZATE (Maschera FFP2 + guanti + visiera + camice idrorepellente)

*** E' necessario comunque utilizzare i Dpi previsti per l'ordinario svolgimento della propria attività**

GESTIONE CASO SOSPETTO/PROBABILE/ACCERTATO

Assistenza diretta al paziente
 con procedure che **NON** generano aerosol

VESTIZIONE

1. Togliere gli oggetti personali tipo: gioielli, orologi, penne, telefoni, ecc.
Raccogliere i capelli, se necessario con l'ausilio del copricapo in TNT
2. Lavare accuratamente le mani e/o frizione delle mani con gel soluzione alcolica per 20s e lasciare asciugare
3. Indossare mascherina chirurgica/FFP2
Indossare eventuali occhiali da vista solo dopo aver sistemato bene la mascherina/facciale filtrante.
4. Indossare il primo paio di guanti in nitrile/vinile
5. Indossare camice in TNT lungo con polsino
6. Indossare occhiali/visiera
7. Indossare il secondo paio di guanti in nitrile/vinile sopra il polsino del camice



Nella svestizione è preferibile il supporto del secondo operatore.
 - I DPI rimossi, vanno immediatamente eliminati nel sacco giallo per rifiuti infetti inserito nel contenitore dedicato.

SVESTIZIONE

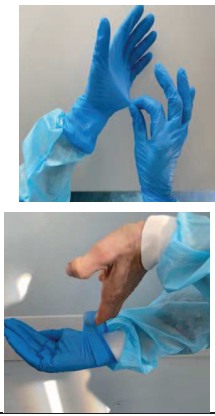
1. Togliere il camice slegandolo nella parte posteriore e rimuoverlo arrotolandolo, dall'interno verso l'esterno (facendo attenzione a non toccare il camice nella sua parte esterna)
 2. Rimuovere il primo paio di guanti come da figura:
 - Rimuovere il primo guanto prendendolo dall'esterno
 - Rimuovere il secondo guanto, dell'altra mano, prendendolo dall'interno
- 
3. Frizionare le mani guantate con gel soluzione alcolica per 20" e lasciare asciugare
 4. Togliere gli occhiali/visiera prendendoli posteriormente inclinando la testa leggermente in avanti, per permettere alla visiera/occhiali di cadere delicatamente in avanti e quindi deporli nel vassoio dedicato per la successiva disinfezione**
 5. Togliere la mascherina chirurgica/FFP2 slacciando i lacci posteriori prima quello inferiore e poi quello superiore e lasciandola cadere delicatamente in avanti
 6. Togliere il copricapo (se indossato)
 7. Rimuovere i guanti e lavare le mani con abbondante acqua e sapone per almeno 40" -60"

** la disinfezione deve avvenire con:

- Decs ambiente al 5% o Gioclor al 10% per un tempo di contatto di 15 minuti
- Farmecol pronto all'uso per un tempo di contatto di 10 minuti

GESTIONE CASO SOSPETTO/PROBABILE/ACCERTATO

Assistenza diretta al paziente
CON PROCEDURE CHE GENERANO AEROSOL
 (manipolazione delle vie aeree)



VESTIZIONE

1. Togliere gli oggetti personali tipo: gioielli, orologi, penne, telefoni, ecc.
Raccogliere i capelli, se necessario con l'ausilio del copricapo in TNT
2. Lavare accuratamente le mani e/o frizione delle mani con gel soluzione alcolica per 20s e lasciare asciugare
3. Indossare filtrante facciale FFP2/ P3:
 - appoggiare il lembo inferiore sotto il mento
 - sistemare gli elastici sulla testa prima quello superiore e poi quello inferiore
 - provare la tenuta della maschera come da procedura (allegato A)
 - indossare eventuali occhiali da vista solo dopo aver sistemato bene la maschera.
4. Indossare il primo paio di guanti in vinile/nitrile
5. Indossare camice in TNT lungo con polsino (stando attenti che il polsino della manica copra bene il guanto)
6. Indossare occhiali/visiera
7. Indossare il secondo paio di guanti in nitrile/vinile sopra il polsino del camice



Nella svestizione è preferibile il supporto del secondo operatore.
 I DPI rimossi, vanno immediatamente eliminati nel sacco giallo per rifiuti infetti inserito nel contenitore dedicato.

SVESTIZIONE

1. Togliere il camice slegandolo nella parte posteriore e rimuoverlo arrotolandolo, dall'interno verso l'esterno (facendo attenzione a non toccare il camice nella sua parte esterna)
 2. Rimuovere il primo paio di guanti come da figura:
 - Rimuovere il primo guanto prendendolo dall'esterno
 - Rimuovere il secondo guanto, dell'altra mano, prendendolo dall'interno
- 

3. Frizionare le mani guantate con gel soluzione alcolica per 20" e lasciare asciugare
 4. Togliere gli occhiali/visiera prendendoli posteriormente inclinando la testa leggermente in avanti, per permettere alla visiera/occhiali di cadere delicatamente in avanti e quindi deporli nel vassoio dedicato per la successiva disinfezione**

Procedura

Utilizzo dei dispositivi di protezione individuale nella gestione dei casi sospetti/probabili/accertati da Coronavirus (2019-nCoV)

5. Togliere la mascherina chirurgica/FFP2 slacciando i lacci posteriori prima quello inferiore e poi quello superiore e lasciandola cadere delicatamente in avanti
6. Togliere il copricapo (se indossato)
7. Rimuovere i guanti e lavare le mani con abbondante acqua e sapone per almeno 40'' -60''

**** la disinfezione deve avvenire con:**

- Decs ambiente al 5% o Gioclor al 10% per un tempo di contatto di 15 minuti
- Farmecol pronto all'uso per un tempo di contatto di 10 minuti

PERSONALE DEL DIPARTIMENTO DI PREVENZIONE

MEDICI DI CONTINUITA' ASSISTENZIALE

VESTIZIONE MEDICO

1. Togliere gli oggetti personali tipo: gioielli, orologi, penne, telefoni, ecc.
Raccogliere i capelli, se necessario con l'ausilio del copricapo in TNT
2. Lavare accuratamente le mani e/o frizione delle mani con gel soluzione alcolica per 20s e lasciare asciugare
3. Indossare mascherina chirurgica *
Indossare eventuali occhiali da vista solo dopo aver sistemato bene la mascherina.
4. Indossare il camice in TNT
5. Indossare guanti in vinile/nitrile sopra il polsino del camice
6. Indossare occhiali/visiera

* Indossare filtrante facciale FFP2/P3 con paziente con contatto ad alto rischio che presenti febbre e tosse senza dispnea o con febbre e/o tosse con dispnea.

Per le modalità di indossamento del Facciale Filtrante vedere la procedura allegato A.



**Nella svestizione è preferibile il supporto del secondo operatore.
 I DPI rimossi, vanno immediatamente eliminati nel sacco giallo per rifiuti infetti inserito nel contenitore dedicato.**

SVESTIZIONE

1. Togliere il camice slegandolo nella parte posteriore e rimuoverlo arrotolandolo, dall'interno verso l'esterno (facendo attenzione a non toccare il camice nella sua parte esterna)

2. Rimuovere i guanti come da figura:

- **Rimuovere il primo guanto prendendolo dall'esterno**



- **Rimuovere il secondo guanto, dell'altra mano, prendendolo dall'interno**

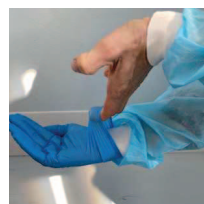

3. Frizionare le mani con gel soluzione alcolica per 20" e lasciare asciugare e indossare un paio di guanti

4. Togliere gli occhiali/visiera prendendoli posteriormente inclinando la testa leggermente in avanti, per permettere alla visiera/occhiali di cadere delicatamente in avanti e quindi deporli nel vassoio dedicato per la successiva disinfezione**

5. Togliere la mascherina chirurgica/FFP2 slacciando i lacci posteriori prima quello inferiore e poi quello superiore e lasciandola cadere delicatamente in avanti

6. Togliere il copricapo (se indossato)

7. Rimuovere i guanti e lavare le mani con abbondante acqua e sapone per almeno 40" -60"

**** la disinfezione deve avvenire con:**

- **Decs ambiente al 5% o Gioclor al 10% per un tempo di contatto di 15 minuti**
- **Farmecol pronto all'uso per un tempo di contatto di 10 minuti**

DISINFEZIONE E SANIFICAZIONE LOCALI IN AMBIENTE SANITARIO

VESTIZIONE

1. Togliere gli oggetti personali tipo: gioielli, orologi, penne, telefoni, ecc.
Raccogliere i capelli, se necessario con l'ausilio del copricapo in TNT
2. Lavare accuratamente le mani e/o frizione delle mani con gel soluzione alcolica per 20s e lasciare asciugare
3. Indossare la mascherina chirurgica*
Indossare eventuali occhiali da vista solo dopo aver sistemato bene la mascherina.
4. Indossare il primo paio di guanti in vinile/nitrile
5. Indossare camice monouso lungo con polsino, impermeabile sull'avambraccio e Torace (stando attenti che il polsino della manica copra bene il guanto)
6. Indossare occhiali/visiera
7. Indossare il secondo paio di guanti in gomma sopra il polsino del camice

*Indossare filtrante facciale FFP2 in caso di attività prolungata all'interno del locale da sanificare.
 Per le modalità di indossamento del Facciale Filtrante vedere la procedura allegato A.

Nota bene: nell'esecuzione della disinfezione/sanificazione degli ambienti l'operatore dovrà indossare scarpe da lavoro chiuse.



Nella svestizione è preferibile il supporto del secondo operatore.
 I DPI rimossi, vanno immediatamente eliminati nel sacco giallo per rifiuti infetti inserito nel contenitore dedicato.

SVESTIZIONE

1. Togliere il camice slegandolo nella parte posteriore e rimuoverlo arrotolandolo, dall'interno verso l'esterno (facendo attenzione a non toccare il camice nella sua parte esterna)
 2. Rimuovere il primo paio di guanti in GOMMA come da figura:
 - Rimuovere il primo guanto prendendolo dall'esterno
 - Rimuovere il secondo guanto, dell'altra mano, prendendolo dall'interno
- 

3. Frizionare le mani con gel soluzione alcolica per 20" e lasciare asciugare
 4. Togliere gli occhiali/visiera prendendoli posteriormente inclinando la testa leggermente in avanti, per permettere alla visiera/occhiali di cadere delicatamente in avanti e quindi deporli nel vassoio dedicato per la successiva disinfezione**

Procedura

Utilizzo dei dispositivi di protezione individuale nella gestione dei casi sospetti/probabili/accertati da Coronavirus (2019-nCoV)

5. Togliere la mascherina chirurgica o FFP2 slacciando i lacci posteriori e lasciandola cadere delicatamente in avanti e smaltirla nell'apposito contenitore dei rifiuti
6. Togliere il copricapo (se indossato)
7. Togliere i guanti come da figura e lavare le mani con abbondante acqua e sapone per almeno 40" -60"

****** la disinfezione deve avvenire con:

- Decs ambiente al 5% o Gioclor al 10% per un tempo di contatto di 15 minuti
- Farmecol pronto all'uso per un tempo di contatto di 10 minuti

VESTIZIONE/SVESTIZIONE CON TUTA

VESTIZIONE

1. Togliere gli oggetti personali tipo: gioielli, orologi, penne, telefoni, ecc.
Raccogliere i capelli
2. Lavare accuratamente le mani e/o frizione delle mani con gel soluzione alcolica per 20s e lasciare asciugare
3. Indossare filtrante facciale FFP2/ P3:
 - appoggiare il lembo inferiore sotto il mento
 - sistemare gli elastici sulla testa
 - provare la tenuta della maschera come da procedura (allegato A)
 - indossare eventuali occhiali da vista solo dopo aver sistemato bene la maschera.
4. Indossare il primo paio di guanti in nitrile a mezza manica
5. Indossare tuta EN14126 3/3, stando attenti che il polsino della manica copra bene il guanto e posizionare il copricapo della tuta se presente
6. Indossare occhiali/visiera
7. Indossare il secondo paio di guanti in nitrile sopra la manica della tuta



**Nella svestizione è preferibile il supporto del secondo operatore.
 I DPI rimossi, vanno immediatamente eliminati nel sacco giallo per rifiuti infetti inserito nel contenitore dedicato.**

SVESTIZIONE

1	<p>Rimuovere il primo paio di guanti come da figura:</p> <ul style="list-style-type: none"> • Rimuovere il primo guanto prendendolo dall'esterno • Rimuovere il secondo guanto, dell'altra mano, prendendolo dall'interno 	
2	Frizionare le mani "guantate" con gel soluzione alcolica per 20" preferibilmente fornita dal secondo operatore e lasciare asciugare	
3	Indossare un paio di guanti in nitrile	
4	Togliere gli occhiali/visiera prendendoli posteriormente inclinando la testa leggermente in avanti, per permettere agli occhiali/visiera di cadere delicatamente in avanti e quindi deporli nel vassoio dedicato per la successiva disinfezione**	
5	Togliere il cappuccio della tuta e aprirla nella parte anteriore	
6	Rimuovere i guanti come da procedura	
7	Frizionare le mani "guantate" con gel soluzione alcolica per 20" preferibilmente fornita dal secondo operatore e lasciare asciugare	
8	Rimuovere la tuta prendendola nella parte interna e arrotolandola su se stessa fino ad abbassarla sotto il bacino.	
9	Sedersi su una sedia e rimuovere i gambali della tuta sempre arrotolandola su se stessa e toccando solamente la parte interna, porre attenzione a toccare la tuta nella parte esterna e smaltirla nell'apposito contenitore	
10	Togliere il secondo paio di guanti e frizionare le mani con gel soluzione alcolica per 20" e lasciare asciugare	
11	Indossare un nuovo paio di guanti in nitrile	
12	Togliere filtrante facciale FFP2/3 prendendolo dagli elastici posteriori	
13	Togliere i guanti come da figura	
14	Lavare le mani con abbondante acqua e sapone per almeno 40" -60"	

**** la disinfezione deve avvenire con:**

- **Decs ambiente al 5% o Gioclor al 10% per un tempo di contatto di 15 minuti**
- **Farmecol pronto all'uso per un tempo di contatto di 10 minuti**

6. REVISIONI

Data	Revisione	Descrizione della Revisioni
Febbraio 2020	0	1 ^a emissione
Marzo 2020	1	Aggiornamento secondo Procedura regionale Nuovo coronavirus (SARS-CoV-2) Rev. 02 del 6.03.2020
Aprile 2020	2	Aggiornamento secondo indicazioni ISS rev.2 del 28/03/2020
Giugno 2020	3	Aggiornamento secondo indicazioni ISS rev.2 Maggio 2020 Linee guida Regionali per "avvio fase 2"
Settembre 2020	4	Aggiornamento secondo indicazioni Emergenza Covid-19 fase 3 - Procedura regionale Nuovo Coronavirus (SARS-CoV-2) rev.04 del 23/07/2020
Maggio 2021	5	Aggiornamento secondo indicazioni del Rapporto ISS COVID-19 n. 4/ 2021; D.L. Aprile 2021 n°44 sul tema vaccinale e utilizzo dei DPI nelle sedi vaccinali

7. ALLEGATI

Allegato 1: schema utilizzo facciale filtrante

Allegato 2: uso scorretto facciale filtrante (FFP)

Allegato 1 COME INDOSSARE IL FACCIALE FILTRANTE

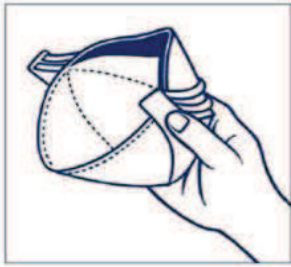

1 Sollevare le estremità dei due lembi del respiratore e modellare lo stringinaso esercitando una leggera pressione al centro. Tenendo il respiratore sul palmo della mano tirare il lembo inferiore per ottenere la configurazione a conchiglia.

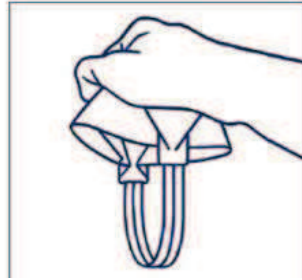

2 Capovolgere il respiratore ed afferrare gli elastici.



3 Appoggiare il lembo inferiore sotto il mento e sistemare gli elastici sulla testa.



4 Posizionare l'elastico inferiore sotto le orecchie e quello superiore sopra le orecchie. Aggiustare i lembi superiore ed inferiore fino ad ottenere la tenuta ottimale.



5 Modellare lo stringinaso con entrambe le mani.



6 Per verificare la tenuta del FF:
Facciale Filtrante SENZA valvola:

- coprire la superficie esterna del facciale con entrambe le mani raccolte a conchiglia e adese alla superficie;
- **ESPIRARE** in maniera decisa;
- la prova di tenuta è valida se all'interno del facciale si avverte una discreta resistenza (pressione positiva)

Facciale Filtrante CON VALVOLA:

- tappare la valvola con il palmo della mano;
- **INSPIRARE** in maniera decisa;
- la prova di tenuta è valida se all'interno del facciale si avverte una discreta depressione (pressione negativa)

Se si dovessero avvertire problemi di tenuta ripetere le operazioni di indossamento.

ATTENZIONE

La prova di tenuta deve essere eseguita:

1. ogni volta che si indossa il facciale filtrante
2. quando si avverte l'impressione di spostamento del facciale

La presenza di barba, baffi o basette lunghe, limita l'adesione del facciale filtrante e pertanto riduce l'efficacia della protezione del DPI, essendo limitato il contatto diretto del DPI con la superficie cutanea.

Allegato 2 UTILIZZO SCORRETTO DEL FACCIALE FILTRANTE (FFP)

Si riportano alcune immagini per esemplificare utilizzi scorretti o non appropriati dei facciali filtranti.

FFP SOPRA MASCHERINA CHIRURGICA

Riduce la capacità filtrante del facciale



VIETATO

FFP INDOSSATO NON CORRETTAMENTE

Il facciale non assolve alla sua funzione



VIETATO

FFP SOTTO MASCHERINA CHIRURGICA

Non aumenta né il grado di protezione né la pulizia del FFP. Possibile perdita del requisito certificativo



SCONSIGLIATO

SCRITTE SU FFP

Riduce la capacità di filtrazione del dispositivo



VIETATO

Per valutare l'adeguata filtrazione del facciale filtrante è **OBBLIGATORIO** effettuare il test di tenuta ogniqualvolta si renda necessario (es. dopo movimenti ripetuti, dopo uno sbadiglio, dopo aver parlato,...). La buona riuscita del test di tenuta è l'unico modo che il lavoratore ha per valutare il grado di protezione delle proprie vie respiratorie.